

Załącznik nr 1 do uchwałyRady Gminy Suchy Las z dnia

GMINA SUCHY LAS
STUDIUM UWARUNKOWAŃ I KIERUNKÓW
ZAGOSPODAROWANIA PRZESTRZENNEGO
CZĘŚĆ A



Uwarunkowania zagospodarowania przestrzennego

Suchy Las, 2018 r.

ZESPÓŁ AUTORSKI CAŁOŚCIOWEJ ZMIANY STUDIUM OPRACOWANEJ W 2018 R.



API Sp. z o.o.
Ul. Wojskowa 6/B6
60-792 Poznań

mgr inż. arch. Judyta Hess

mgr Ewa Zagdańska

mgr Sylwia Jambrożek

Anna Surdyk

ZESPÓŁ AUTORSKI STUDIUM OPRACOWANEGO W 2013 R.

BDK-INPLUS Sp. z o.o.

10-686 Olsztyn

ul. Wilczyńskiego 25E/215

biuro@inplus.pl



mgr inż. arch. Marian Kopliński

(POIU Nr G-083/2002)

mgr inż. Piotr Gromelski

(POIU Nr G-280/2011)

mgr inż. Maciej Smółka

mgr inż. Krzysztof Szlubowski

mgr inż. Katarzyna Deptuła

mgr inż. Justyna Kucharewicz

SPIS TREŚCI

I.	Wstęp	7
	1. Cel i zakres opracowania	7
	2. Forma opracowania	7
	3. Położenie gminy.....	8
II.	Uwarunkowania wynikające z dokumentów strategicznych i planistycznych	9
	4. Koncepcja Przestrzennego Zagospodarowania Kraju 2030	9
	5. Strategia Rozwoju Województwa Wielkopolskiego do roku 2020. Wielkopolska 2020.....	9
	6. Strategia Rozwoju Gminy Suchy Las	10
III.	Uwarunkowania służące realizacji ponadlokalnych celów publicznych – zewnętrzne powiązania funkcjonalne	15
IV.	Uwarunkowania wynikające z dotychczasowego przeznaczenia, zagospodarowania i uzbrojenia terenu	19
	7. Uwarunkowania wynikające z dotychczasowego przeznaczenia terenów	19
	7.1 Miejscowe plany zagospodarowania przestrzennego.....	19
	7.2 Decyzje o warunkach zabudowy oraz decyzje o ustaleniu lokalizacji inwestycji celu publicznego	32
	8. Uwarunkowania wynikające z dotychczasowego zagospodarowania terenów	32
	9. Uwarunkowania wynikające z dotychczasowego uzbrojenia terenów.....	35
	10. Struktura administracyjna.....	36
V.	Uwarunkowania wynikające ze stanu prawnego gruntów	36
VI.	Uwarunkowania wynikające ze stanu ładu przestrzennego i wymogów jego ochrony	37
	11. Struktura funkcjonalno-przestrzenna gminy.....	39
	11.1 Strefy zurbanizowane.....	40
	11.2 Strefa rolnicza	41
	11.3 Tereny specjalne o znaczeniu ponadgminnym.....	42
VII.	Uwarunkowania wynikające ze stanu środowiska, w tym stanu rolniczej i leśnej przestrzeni produkcyjnej, wielkości i jakości zasobów wodnych oraz wymogów ochrony środowiska, przyrody i krajobrazu, w tym krajobrazu kulturowego	42
	12. Struktura przyrodnicza oraz stan i funkcjonowanie środowiska naturalnego gminy	42
	12.1 Regionalizacja fizycznogeograficzna gminy	42
	12.2 Budowa geologiczna	43
	12.3 Rzeźba terenu.....	43
	12.4 Krajobraz	44

12.5	Gleby	44
12.6	Wody podziemne	45
12.7	Wody powierzchniowe	46
12.8	Klimat.....	50
12.9	Flora	51
12.10	Fauna	52
12.11	Korytarze ekologiczne.....	53
12.12	Oddziaływanie akustyczne.....	54
12.13	Oddziaływanie pól elektromagnetycznych.....	55
13.	Rolnicza przestrzeń produkcyjna.....	56
13.1	Struktura użytków rolnych	56
13.2	Struktura gospodarstw rolnych.....	57
14.	Leśna przestrzeń produkcyjna.....	58
14.1	Struktura lasów	58
14.2	Funkcje lasów	58
VIII.	Uwarunkowania wynikające z rekomendacji i wniosków zawartych w audycie krajobrazowym lub określenia przez audyt krajobrazowy granic krajobrazów priorytetowych	59
IX.	Uwarunkowania wynikające ze stanu dziedzictwa kulturowego i zabytków oraz dóbr kultury współczesnej	59
15.	Rys historyczny	59
16.	Obiekty wpisane do rejestru zabytków, wojewódzkiej ewidencji zabytków i gminnej ewidencji zabytków	64
17.	Wykaz zabytkowych cmentarzy.....	74
18.	Historyczne założenia ruralistyczne.....	74
19.	Miejsca pamięci i pomniki.....	75
20.	Stanowiska archeologiczne	76
21.	Stan dziedzictwa kulturowego oraz zagrożenia dla dziedzictwa kulturowego i zabytków	77
X.	Uwarunkowania wynikające z występowania obiektów i terenów chronionych na podstawie przepisów odrębnych	78
22.	Obiekty i tereny chronione na podstawie ustawy o ochronie przyrody	78
22.1	Rezerваты przyrody	78
22.2	Obszary NATURA 2000	79
22.3	Obszary Chronionego Krajobrazu	81
22.4	Pomniki przyrody	83

XI. Uwarunkowania wynikające z warunków i jakości życia mieszkańców, w tym ochrony ich zdrowia.....	86
23. Demografia	86
23.1 Liczba ludności	86
23.2 Migracje	93
23.3 Przyrost rzeczywisty.....	94
23.4 Struktura płci i wieku	96
23.5 Prognozowana liczba ludności.....	99
24. Strefa gospodarcza	101
24.1 Działalność gospodarcza	101
24.2 Rynek pracy (bezrobocie)	105
24.3 Pracujący	106
24.4 Wykształcenie	107
25. Sfera społeczna	108
25.1 Sytuacja mieszkaniowa.....	108
26. Oświata i wychowanie	109
26.2 Ochrona zdrowia i opieka społeczna	111
26.3 Kultura	112
26.4 Sport i rekreacja.....	112
XII. Uwarunkowania wynikające z zagrożenia bezpieczeństwa ludności i jej mienia	113
27. Obszary potencjalnie zagrożone ruchami masowymi ziemi	113
28. Obszary szczególnego zagrożenia powodzią	113
29. Zagrożenia antropogeniczne	113
XIII. Uwarunkowania wynikające z potrzeb i możliwości rozwoju gminy	115
30. Bilans terenów pod zabudowę.....	117
XIV. Uwarunkowania wynikające z występowania obszarów naturalnych zagrożeń geologicznych	125
XV. Uwarunkowania wynikające z występowania udokumentowanych złóż kopalin, zasobów wód podziemnych oraz udokumentowanych kompleksów podziemnego składowania dwutlenku węgla.....	125
31. Udokumentowane złoża kopalin.....	126
32. Zasoby wód podziemnych	127
33. Udokumentowane kompleksy podziemnego składowania dwutlenku węgla	127
XVI. Uwarunkowania wynikające z występowania terenów górniczych wyznaczonych na podstawie przepisów odrębnych	127
XVII. Uwarunkowania wynikające ze stanu systemu komunikacji	127
34. Gminny system komunikacji	127

34.1	Sieć kolejowa oraz zbiorowy transport pasażerski	128
34.2	Sieć drogowa oraz transport drogowy	129
34.3	Sieć dróg rowerowych oraz transport niezmotoryzowany	132
34.4	Transport wodny	133
34.5	Transport lotniczy.....	133
34.6	Intermodalność	134
XVIII.	Uwarunkowania wynikające ze stanu systemu infrastruktury technicznej, w tym stopnia uporządkowania gospodarki wodno-ściekowej, energetycznej oraz gospodarki odpadami.....	134
35.	Gospodarka wodno-ściekowa	134
35.1	Zaopatrzenie w wodę	135
35.2	Kanalizacja sanitarna i deszczowa.....	138
35.3	Urządzenia melioracyjne.....	142
36.	Gospodarka odpadami.....	142
37.	System elektroenergetyczny	143
38.	Zaopatrzenie w ciepło	144
39.	Odnawialne źródła energii.....	144
40.	System gazowniczy.....	145
41.	Rurociąg naftowy	146
42.	Telekomunikacja	147
42.1	Wojskowa sieć telekomunikacyjna	148
XIX.	Uwarunkowania wynikające z wymagań dotyczących ochrony przeciwpowodziowej.....	148
XX.	SPIS TABEL.....	150
XXI.	SPIS RYSUNKÓW.....	151

I. Wstęp

Podstawę prawną opracowania zmiany studium uwarunkowań i kierunków zagospodarowania przestrzennego gminy Suchy Las, zwanej dalej Studium, stanowią:

- uchwała Nr XXVIII/310/17 Rady Gminy Suchy Las z dnia 23 lutego 2017 roku w sprawie przystąpienia do sporządzenia zmiany studium uwarunkowań i kierunków zagospodarowania przestrzennego gminy Suchy Las,
- ustawa z dnia 27 marca 2003 roku o planowaniu i zagospodarowaniu przestrzennym (Dz. U. z 2018 r. poz.1945),
- rozporządzenie Ministra Infrastruktury z dnia 28 kwietnia 2004 r. w sprawie zakresu projektu studium uwarunkowań i kierunków zagospodarowania przestrzennego gminy (Dz. U. z 2004 r. Nr 118, poz. 1233).

1. Cel i zakres opracowania

Studium uwarunkowań i kierunków zagospodarowania przestrzennego gminy jest nie tylko aktem określającym założenia lokalnej polityki przestrzennej, lecz także zawiera ustalenia wiążące przy sporządzaniu miejscowych planów zagospodarowania przestrzennego oraz elementy regulacyjne w postaci lokalnych zasad zagospodarowania (Niewiadomski Z. „Planowanie i zagospodarowanie przestrzenne. Komentarz”, 2016 r.). Studium uwarunkowań i kierunków zagospodarowania przestrzennego zawiera diagnozę (uwarunkowania) zagospodarowania przestrzennego oraz określa politykę rozwojową w zakresie zagospodarowania przestrzennego (kierunki). Istotnym elementem Studium są ustalenia wynikające z uwarunkowań i kierunków działań lokalnych oraz ponadlokalnych – w szczególności z realizowanych na obszarze gminy zadań samorządu regionalnego i administracji rządowej, a jego zakres wynika z art. 10 ust.1 i 2 ustawy z dnia 27 marca 2003 r. o planowaniu i zagospodarowaniu przestrzennym oraz z Rozporządzenia Ministra Infrastruktury z dnia 28 kwietnia 2004 r. w sprawie zakresu projektu studium uwarunkowań i kierunków zagospodarowania przestrzennego gminy. Studium pełni również funkcję promocyjną przez wskazanie obszarów atrakcyjnych inwestycyjnie lub turystycznie. Informuje mieszkańców, przedsiębiorców i inwestorów zewnętrznych o zamierzeniach władz lokalnych.

2. Forma opracowania

Opracowanie zostało wykonane w formie tekstowej i graficznej. Część tekstową stanowi niniejszy dokument zatytułowany: „Gmina Suchy Las. Studium uwarunkowań i kierunków zagospodarowania przestrzennego. Część A. Uwarunkowania zagospodarowania przestrzennego” stanowiący załącznik nr 1 do uchwały wraz z rysunkiem załącznikiem nr 1a

„Uwarunkowania zagospodarowania przestrzennego gminy Suchy Las, skala 1:10 000” oraz dokument „Gmina Suchy Las. Studium uwarunkowań i kierunków zagospodarowania przestrzennego. Część B. Kierunki zagospodarowania przestrzennego” stanowiący załącznik nr 2 do uchwały wraz z rysunkiem załącznikiem nr 2a: „Kierunki zagospodarowania przestrzennego gminy Suchy Las, skala 1:10 000”.

3. Położenie gminy

Gmina Suchy Las położona jest w północnej części powiatu poznańskiego, w centralnej części województwa wielkopolskiego. Od południa graniczy z miastem Poznań, od wschodu z gminą Czerwonak i gminą Murowana Goślina, od zachodu z gminą Rokietnica. Od północy sąsiaduje z gminą Oborniki zlokalizowaną w powiecie obornickim. Gmina Suchy Las zajmuje powierzchnię 11 605 ha, co stanowi 6,1% powierzchni powiatu poznańskiego oraz 0,4% powierzchni województwa wielkopolskiego.

Rysunek 1. Położenie gminy Suchy Las na tle województwa wielkopolskiego

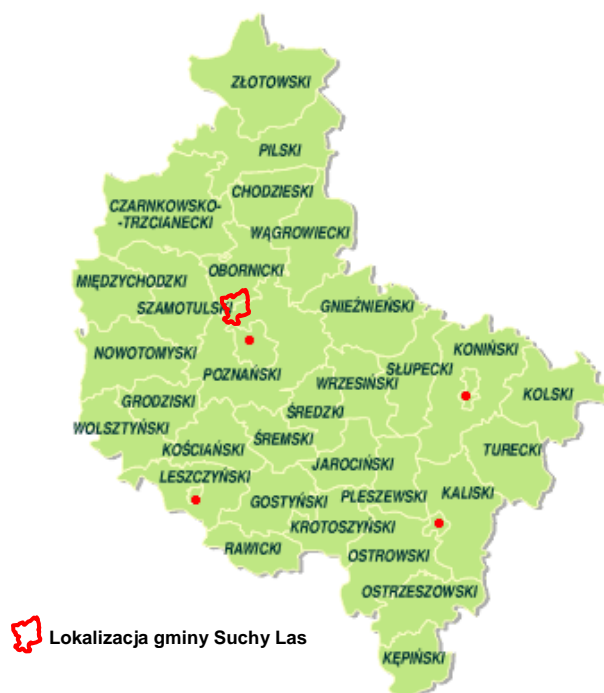

Źródło: opracowanie własne na podstawie www.gminypolskie.pl

II. Uwarunkowania wynikające z dokumentów strategicznych i planistycznych

4. Koncepcja Przestrzennego Zagospodarowania Kraju 2030

Koncepcja Przestrzennego Zagospodarowania Kraju 2030, przyjęta Uchwałą nr 239 Rady Ministrów z dnia 13 grudnia 2011 r. w sprawie przyjęcia Koncepcji Przestrzennego Zagospodarowania Kraju 2030 (Dz. Urz. Rz. P. z 27 kwietnia 2012 r. poz. 252), zwana dalej KPZK proponuje nowe, zintegrowane podejście do zagadnień rozwoju kraju. Zgodnie z ustaleniami dokumentu „przestrzeń kraju widziana jest jako obszar różnicowania przebiegu i efektów procesów społeczno-gospodarczych, środowiskowych i kulturowych”. Ze względu na znaczną niezależność tych procesów w stosunku do istniejących struktur administracyjnych w KPZK 2030 odstąpiono w ramach polityki przestrzennej „od tradycyjnie definiowanych obszarów interwencji (...) na rzecz zindywidualizowanego podejścia do różnych terytoriów, wyznaczonych na podstawie cech społeczno-gospodarczych i przestrzennych w ujęciu dynamicznym”. To założenie stało się podstawą do wprowadzenia nowej kategorii planistycznej, jaką stanowią obszary funkcjonalne. Przedstawiona w KPZK 2030 wizja opiera się na pięciu pożądanym cechach polskiej przestrzeni: konkurencyjności i innowacyjności, spójności wewnętrznej, bogactwie i różnorodności biologicznej, bezpieczeństwie oraz ładzie przestrzennym.

5. Strategia Rozwoju Województwa Wielkopolskiego do roku 2020. Wielkopolska 2020

Strategia Rozwoju Województwa Wielkopolskiego przyjęta Uchwałą Nr XXIX/559/12 Sejmiku Województwa Wielkopolskiego z dnia 17 grudnia 2012 r. w sprawie: uchwalenia zaktualizowanej „Strategii rozwoju województwa wielkopolskiego do 2020 roku. Wielkopolska 2020”, wskazuje podział celów na cel generalny, cele strategiczne i operacyjne. Celem generalnym SRWW 2020 jest „Efektywne wykorzystanie potencjałów rozwojowych na rzecz wzrostu konkurencyjności województwa służące poprawie jakości życia mieszkańców w warunkach zrównoważonego rozwoju”.

Na potrzeby realizacji SRWW 2020 przyjęto następujące cele strategiczne:

- a. poprawa dostępności i spójności komunikacyjnej regionu;
- b. poprawa stanu środowiska i racjonalne gospodarowanie jego zasobami;
- c. lepsze zarządzanie energią;
- d. zwiększanie konkurencyjności metropolii poznańskiej i innych ośrodków wzrostu w województwie;
- e. zwiększenie spójności województwa;

- f. wzmocnienie potencjału gospodarczego regionu;
- g. wzrost kompetencji mieszkańców i zatrudnienia;
- h. zwiększanie zasobów oraz wyrównywanie potencjałów społecznych województwa;
- i. wzrost bezpieczeństwa i sprawności zarządzania regionem.

Poszczególne cele nie mogą być częścią lub całością wypadkowej, lecz muszą realizować „wspólny cel nadrzędny, a ich łączna realizacja winna być źródłem synergii”. Strategia rozwoju województwa identyfikuje różnego rodzaju typy obszarów interwencji, przypisując im część celów operacyjnych, które zgodnie z założeniami Koncepcji Przestrzennego Zagospodarowania Kraju 2030 powinny zostać zdefiniowane w strategii województwa, a delimitacji obszaru należy dokonać w planie zagospodarowania przestrzennego województwa. Strategia nie określa w sposób jednoznaczny, a tym samym nie klasyfikuje poszczególnych typów obszarów. Poszczególne cele operacyjne dotyczą całego województwa, wskazują preferencje na określonych typach obszarów lub adresowane są wyłącznie do określonych typów obszarów, wymienionych w Krajowej Strategii Rozwoju Regionalnego, Regiony, Miasta, Obszary Wiejskie, jako „Obszary Strategicznej Interwencji” (OSI) oraz Koncepcji Przestrzennego Zagospodarowania Kraju 2030, jako „obszary funkcjonalne”. „Dla potrzeb terytorializacji celów strategii nie tworzono nowej, własnej klasyfikacji typów obszarów, wykorzystano klasyfikacje obszarów funkcjonalnych KPZK oraz Obszarów Strategicznej Interwencji KSRR”. „Strategia rozwoju województwa wielkopolskiego Wielkopolska 2020” określa obszary stanowiące preferowane lub wyłączne przestrzenie realizacji wybranych celów operacyjnych. Pozostałe cele mają charakter horyzontalny, co oznacza, że na etapie Strategii nie określa się dla nich preferencji terytorialnych.

6. Strategia Rozwoju Gminy Suchy Las

Strategia Rozwoju Gminy Suchy Las (2015 r.) wizję – czyli nieokreślone w czasie i przestrzeni spojrzenie w przyszłość, jaką lokalna społeczność widzi dla siebie – określa w następujący sposób:

Gmina Suchy Las – gmina przyjazna mieszkańcom i inwestorom, gmina z rozwijającą się infrastrukturą techniczną i społeczną, z bezpiecznym i ekologicznym obszarem rozwoju gospodarczego, na terenie której stosowane są zasady zrównoważonego rozwoju we wszystkich aspektach życia. Dzięki licznym atutom środowiska naturalnego oraz rozwiniętej infrastrukturze stwarza korzystne warunki zamieszkania, spędzania wolnego czasu oraz rozwoju małej i średniej przedsiębiorczości.

Misja dla gminy Suchy Las jest opisem wizji gminy poprzez realizację określonych działań w najbliższych latach. Koncentruje się ona na istocie rzeczy, dostosowuje cele

operacyjne do długoterminowych celów strategicznych, równocześnie pełni funkcje motywacyjne i promocyjne. Misja wyraźnie określa charakter gminy i wskazuje jej atuty. Z misji bezpośrednio wynikają obszary, które powinny być rozwijane. Misja gminy określona została w następujący sposób:

Teraźniejszością i przyszłością gminy Suchy Las jest jej zrównoważony rozwój w harmonii ze środowiskiem przyrodniczym, gospodarczym i społecznym, umożliwiający przekształcenie gminy w wyróżniające się w powiecie poznańskim atrakcyjne miejsce zamieszkania, pracy i wypoczynku, z dobrze wykształconymi i silnymi funkcjami gospodarczymi, turystycznymi, rekreacyjnymi i wypoczynkowymi o znaczeniu regionalnym. Dążenie do równomiernego, kompleksowego rozwoju gminy Suchy Las poprzez zachowanie równowagi pomiędzy aktywnością gospodarczą opartą na solidnej bazie usługowo – gospodarczej a ochroną środowiska przyrodniczego i kulturowego.

Cele strategiczne i operacyjne (pogrubioną czcionką wskazano cele, które mają istotne znaczenie dla Studium) w poszczególnych obszarach to:

1. W zakresie infrastruktury – gospodarki:

1.1. Cel strategiczny: Wspieranie rozwoju efektywnych usług społecznych.

1.1.1. Cel operacyjny: Stworzenie możliwości absorpcji środków UE i pozaunijnych dotacji na rzecz podniesienia jakości życia mieszkańców gminy.

1.2. Cel strategiczny: Tworzenie warunków dla dalszego rozwoju gospodarczego gminy.

Cele operacyjne:

1.2.1. Inicjowanie i podejmowanie działań na rzecz wzrostu zainteresowania przez inwestorów terenami inwestycyjnymi na terenie gminy.

1.2.2. **Uzbrojenie terenów inwestycyjnych w infrastrukturę techniczną, w tym dla potrzeb wysokich technologii (HT).**

1.2.3. Podnoszenie innowacyjności przedsiębiorstw.

1.2.4. Stworzenie optymalnych warunków dla tworzenia nowych i funkcjonowania mikro i małych przedsiębiorstw.

1.3. Zachowanie spójności zamierzeń gospodarczych i społecznych z warunkami zagospodarowania przestrzennego gminy Suchy Las.

1.3.1. Cel operacyjny: Sporządzenie miejscowych planów zagospodarowania przestrzennego zgodnie z zatwierdzonym harmonogramem prac planistycznych.

1.4. Cel strategiczny: Podjęcie działania w kierunku budowy i modernizacji infrastruktury drogowej wraz z jej najbliższym otoczeniem oraz umożliwienie rozwoju infrastruktury przewozów pasażerskich.

Cele operacyjne:

- 1.4.1. **Stworzenie sprawnego systemu komunikacji wewnętrznej terenów osadniczych.**
 - 1.4.2. **Budowa sieci ścieżek rowerowych łączących poszczególne obszary gminy Suchy Las.**
 - 1.4.3. **Rozwój systemu komunikacji autobusowej i wspieranie rozwoju komunikacji kolejowej.** W szczególności istotna jest realizacja lokalnej sieci połączeń kolejowych ze stacjami w Złotnikach, Gołęczewie i Chłudowie.
- 1.5. Cel strategiczny: Podjęcie działania w kierunku przebudowy, modernizacji i rozbudowy infrastruktury technicznej gminy.
- Cele operacyjne:
- 1.5.1. **Rozbudowa sieci wodociągowych i kanalizacyjnych na terenie gminy.**
Głównym przesłaniem tego celu jest rozbudowa sieci kanalizacji sanitarnej w miejscowościach: Złotniki, Złotkowo i Chłudowo oraz budowa sieci kanalizacji sanitarnej w Zielątkowie i Gołęczewie. Cel zakłada także rozbudowę sieci wodociągowej na terenach predestynowanych pod zabudowę mieszkaniową.
 - 1.5.2. Modernizacja oświetlenia ulicznego.
 - 1.5.3. **Rozbudowa sieci dostępowej w oparciu o nowoczesne rozwiązania technologiczne (sieć światłowodowa).**
- 1.6. Cel strategiczny: Stworzenie systemu promocji gminy Suchy Las.
- Cele operacyjne:
- 1.6.1. Tworzenie płaszczyzn współpracy międzynarodowej w różnych dziedzinach życia społecznego i gospodarczego.
 - 1.6.2. Kształtowanie pozytywnego wizerunku gminy w środkach masowego przekazu o zasięgu lokalnym i ponadlokalnym.
 - 1.6.3. Przeprowadzenie kampanii, mającej na celu umocnienie tożsamości mieszkańców z miejscem zamieszkania.
- 1.7. Cel strategiczny: Stworzenie warunków do wykorzystania istniejących zasobów przyrodniczych, sprzyjających rozwojowi turystyki.
- Cele operacyjne:
- 1.7.1. **Lepiej wykorzystać istniejące tereny leśne i zbiorniki wodne dla rozwoju turystyki (turystyka kwalifikowana) i agroturystyki.**
Idea celu jest budowa infrastruktury sprzyjającej rozwojowi agroturystyki w obszarach predestynowanych do tej formy wypoczynku. W szczególności cel zakłada budowę infrastruktury ścieżek przyrodniczych, rowerowych, miejsc wypoczynku i rekreacji, miejsc parkingowych z jednoczesną promocją działalności agroturystycznej.

1.7.2. **Budowa infrastruktury terenów rekreacyjnych w obszarach predestynowanych do rozwoju turystyki; budowa stacji wodnej w Biedrusku.**

Ideą celu jest rozwój turystyki na terenie gminy Suchy Las w oparciu o wysokie walory środowiskowe, krajobrazowe oraz zasoby kulturowe gminy. **Cel zakłada wykorzystanie rzeki Warty jako szlaku turystyki wodnej.**

1.7.3. **Wspieranie rozwoju usług rekreacyjnych i turystyki weekendowej w gminie.**

Cel zakłada rozwój usług rekreacyjnych, kierowanych do mieszkańców gminy Suchy Las i Poznania oraz ościennych gmin. Ważnym wyróżnikiem oferty turystycznej gminy Suchy Las winna stać się turystyka weekendowa.

1.8. Cel strategiczny: Podjęcie działań w zakresie poprawy gospodarki mieszkaniowej i rozwoju różnych form budownictwa mieszkaniowego na terenie gminy Suchy Las.

1.8.1. Cel operacyjny: Dostosowanie bazy mieszkań socjalnych do potrzeb społecznych.

2. W zakresie społeczności - ekologii:

2.1. Cel strategiczny: Działania na rzecz racjonalizacji i usprawnienia systemu zarządzania oświatą.

2.1.1. Cel operacyjny: **Modernizacja obiektów infrastruktury oświatowej.**

W ramach tego celu przewiduje się racjonalizację sieci placówek oświatowych poprzez utworzenie jednego przedszkola dla Chłudowa i Gołęczewa, utworzenie dodatkowej bazy lokalowej dla SP w Suchym Lesie oraz wykonywanie bieżących remontów we wszystkich placówkach oświatowych.

2.2. Cel strategiczny: Podniesienie jakości usług w obiektach użyteczności publicznej.

Cele operacyjne:

2.2.1. Standaryzacja usług, w tym dostosowanie infrastruktury do istniejących potrzeb w obiektach, w których realizuje się zadania polityki społecznej gminy.

2.2.2. Kreowanie usług kulturalnych w oparciu o nowe technologie.

2.3. Cel strategiczny: Opracowanie oferty usług rekreacyjnych i sportowych na terenie gminy Suchy Las.

Cele operacyjne:

2.3.1. Upowszechnianie i rozwijanie rekreacji fizycznej i sportu oraz innych form aktywnego wypoczynku na terenie gminy.

2.3.2. Zwiększenie oferty kulturalnej gminy Suchy Las.

2.4. Cel strategiczny: Poprawa jakości ochrony środowiska na terenie gminy Suchy Las.

Cele operacyjne:

2.4.1. Wspieranie i edukacja mieszkańców w temacie nowych technologii grzewczych oraz niskiej emisji spalin.

Założeniem celu jest wspieranie zwiększenia udziału nowych technologii grzewczych opartych o odnawialne źródła energii.

2.4.2. Wdrożenie zasad systemu selektywnej zbiórki odpadów surowcowych na terenie całej gminy.

2.5. Cel strategiczny: Podnoszenie świadomości ekologicznej mieszkańców gminy Suchy Las.

Cele operacyjne:

2.5.1. Tworzenie programów edukacji ekologicznej dzieci i młodzieży.

2.5.2. Edukacja społeczności lokalnej poprzez lokalne media w zakresie nowych technologii ochrony środowiska i zagrożeń ekologicznych.

2.6. Cel strategiczny: Poprawa stanu bezpieczeństwa i porządku publicznego na terenie gminy.

Cele operacyjne:

2.6.1. Rozszerzenie prewencyjnych działań Straży Gminnej.

2.6.2. Realizowanie przedsięwzięć w zakresie poprawy bezpieczeństwa wśród dzieci i młodzieży.

2.6.3. Dalsza realizacja wspólnych projektów przez Straż Gminną i Policję.

2.6.4. Rozbudowa systemu monitoringu wizyjnego na terenie gminy Suchy Las.

2.7. Cel strategiczny: Tworzenie podstaw dla rozwoju współpracy z organizacjami pozarządowymi.

Cele operacyjne:

2.7.1. Współpraca z instytucjami społeczeństwa obywatelskiego.

2.7.2. Wspieranie lokalnych organizacji pozarządowych.

2.8. Cel strategiczny: Budowanie zintegrowanego systemu wsparcia zapobiegającego kryzysom w rodzinie oraz wzmacniającego pozycję dziecka.

2.8.1. Cel operacyjny: Pomoc w likwidacji przyczyn dysfunkcji oraz rozwijanie i usprawnianie systemu wsparcia rodziny, w szczególności: psychologicznego, prawnego, socjalnego.

2.9. Cel strategiczny: Działania na rzecz stworzenia zintegrowanego systemu wsparcia i aktywizacji osób niepełnosprawnych.

2.9.1. Cel operacyjny: Integracja osób niepełnosprawnych ze środowiskiem.

III. Uwarunkowania służące realizacji ponadlokalnych celów publicznych – zewnętrzne powiązania funkcjonalne

Uwarunkowania dotyczące zagospodarowania terenu wynikające z realizacji ponadlokalnych celów publicznych na poziomie województwa i kraju określa między innymi obowiązujący Plan Zagospodarowania Przestrzennego Województwa Wielkopolskiego jak i projekt Planu Zagospodarowania Przestrzennego Województwa i Miejskiego Obszaru Funkcjonalnego Poznania.

Zgodnie z Koncepcją Przestrzennego Zagospodarowania Kraju 2030, obszary wiejskie uczestniczące w procesach rozwojowych kraju biorą udział w postępującej integracji funkcjonalnej z najważniejszymi ośrodkami miejskimi. Ponieważ impulsy rozwojowe generowane przez bieguny wzrostu w województwie absorbowane są w pierwszej kolejności przez obszary znajdujące się w najbliższym sąsiedztwie tych miast, do obszarów wiejskich uczestniczących w powyższych procesach włączono wszystkie gminy wiejskie lub miejsko-wiejskie położone w granicach miejskich obszarów funkcjonalnych, w tym Suchy Las. Obszary te biorą udział w najbardziej dynamicznych procesach rozwojowych. Bezpośrednie sąsiedztwo z najważniejszymi ośrodkami regionu powoduje, że gminy te znajdują się w strefie bezpośredniego oddziaływania potencjału rozwojowego. Przewagę konkurencyjną zyskują również dzięki dobrym połączeniom komunikacyjnym z miastem wojewódzkim. Wysoki poziom rozwoju jednostek wiejskich niesie za sobą także negatywne konsekwencje. W gminach tych zauważalne jest silne zjawisko suburbanizacji, w tym również suburbanizacji funkcjonalnej. W gminach wiejskich oraz na obszarach wiejskich gmin miejsko-wiejskich zauważalne jest również zjawisko zatracania pierwotnych funkcji wiejskich, na rzecz zupełnie obcych dla tych jednostek funkcji miejskich. Ponadto wyraźny jest również napływ ludności miejskiej na tereny wiejskie, co powoduje liczne konflikty społeczne i kulturowe. Codzienne dojazdy do pracy pomiędzy ośrodkiem miejskim a obszarami wiejskimi powodują nasilanie się zjawiska kongestii¹.

Lokalizacja gminy Suchy Las w bezpośrednim sąsiedztwie miasta Poznania ma znaczący wpływ na społeczne, gospodarcze i przestrzenne procesy zachodzące na terenie gminy. Zgodnie z krajowymi dokumentami strategicznymi, ze względu na stopień złożoności zagadnień społeczno-gospodarczych i przestrzennych oraz ze względu na konieczność koordynacji i efektywności działań publicznych wskazane zostały miejskie obszary funkcjonalne, w tym Miejski Obszar Funkcjonalny Poznania – Metropolia Poznań, w zasięgu którego leży Suchy Las.

¹ Kongestia – wzrost liczby pojazdów na drogach oraz natężenie ruchu; paraliż drogowy spowodowany zakorkowaniem pewnych odcinków dróg.

Rysunek 2. Położenie gminy Suchy Las w Miejskim Obszarze Funkcjonalnym Poznania

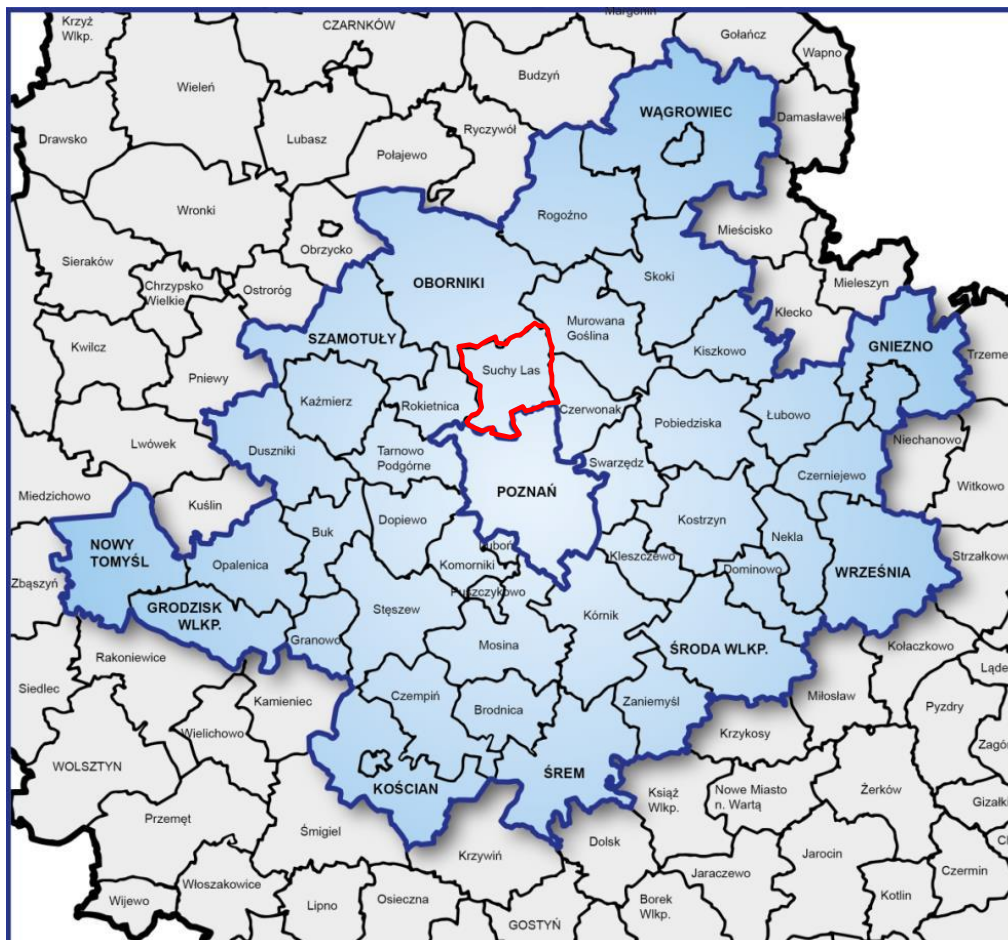

Źródło: Opracowanie własne na podstawie planu zagospodarowania przestrzennego miejskiego obszaru funkcjonalnego, 2016 r.

Zgodnie z uwarunkowaniami określonymi na potrzeby planu zagospodarowania przestrzennego Miejskiego Obszaru Funkcjonalnego Poznania, dla struktury sieci osadniczej MOF charakterystyczny jest duży ośrodek centralny – metropolia o randze krajowej, która wraz z graniczącymi gminami tworzy rdzeń – strefę procesów metropolizacji. Do rdzenia zaliczono południową i zachodnią część gminy. Centralną, północną i wschodnią część gminy Suchy Las zaliczono do struktury „zielonego pierścienia metropolii”. Jest to struktura otaczająca koncentrycznie Poznań, zawierająca tereny rolne, lasy oraz wody powierzchniowe, uzupełnione o łąki, mokradła oraz inne elementy środowiska przyrodniczego. Celem wyznaczenia zielonego pierścienia metropolii jest ograniczenie presji urbanizacyjnej na tereny podmiejskie i zapobieganie rozpraszaniu zabudowy oraz łączeniu się sąsiadujących jednostek osadniczych. Temu celowi towarzyszy funkcja społeczna, zapewniająca dostępność do terenów wypoczynku w bliskim sąsiedztwie miejsca zamieszkania, zachowanie odpowiedniej wielkości i jakości terenów otwartych, ochronę krajobrazu oraz funkcja środowiskowa, której głównym zadaniem jest ochrona terenów biologicznie czynnych, terenów o wysokiej

przydatności dla gospodarki rolnej oraz wzmocnienie powiązań terenów aktywnych biologicznie.

Uwarunkowania o znaczeniu ponadlokalnym obejmują :

- *W zakresie powiązań komunikacyjnych:*
 - *międzynarodowych i krajowych*
 - drogę ekspresową S-11 relacji Koszalin – Poznań – Bytom – Zachodnią Obwodnicę Poznania na odcinku od granicy gminy do Węzła Poznań – Północ – jako połączenie z węzłem Poznań Zachód na autostradzie A2; droga S-11 planowana jest do włączenia do Transeuropejskiej Sieci Transportowej (TEN-T) - ogólnoeuropejska sieć łącząca wszystkie regiony Unii Europejskiej i obejmująca wszystkie rodzaje transportu; S-11 zaliczono do obiektów uzupełniających sieć bazową,
 - drogę krajową nr 11 klasy technicznej głównej ruchu przyspieszonego (GP) – planowaną docelowo jako droga ekspresowa S-11 – jako połączenie węzła Poznań – Północ z północną Polską,
 - przystosowanie do prędkości ≥ 120 km/h (dla pociągów osobowych) linii kolejowej nr 354 relacji Poznań – Piła a następnie docelowo do prędkości 120 km/h oraz jej włączenie do sieci kolejowych o znaczeniu państwowym;
 - *regionalnych*
 - budowę Zewnętrznego Pierścienia Bliskiego Zasięgu Drogowego Aglomeracji Poznańskiej – Północno – Wschodniej Obwodnicy Aglomeracji Poznańskiej na odcinku węzeł Złotkowo – Suchy Las – Owińska – Uzarzewo – droga ekspresowa S-5 – w klasie GP,
 - ulicę Obornicką, drogę gminną – dawną drogę krajową nr 11,
 - planowaną drogę klasy głównej, nowego wylotu na Oborniki,
 - drogę wodną Warta – fragment drogi wodnej o znaczeniu regionalnym, jako szlaku żeglugi śródlądowej – części „Wielkiej Pętli Wielkopolski”;

Połączenie gminy Suchy Las z sąsiadującymi gminami i z miastem Poznań siecią dróg powiatowych:

- droga nr 2061P relacji Wargowo – gr. powiatu obornickiego – Zielątkowo – Gołęczewo – łączy gminę Suchy Las z gminą Oborniki,
- droga nr 2400P relacji Napachanie – Rokietnica – Bytkowo – Sobota – Złotkowo – łączy gminę Suchy Las z gminą Rokietnica,
- droga nr 2406P relacji Bolechowo – Promnice – Biedrusko – gr. powiatu m. Poznań – Radojewo – Poznań – łączy gminę Suchy Las z gminą Czerwonak i m. Poznań,

- droga nr 2427P relacji Żydowo – gr. powiatu – Sepno – gr. powiatu – Zielątkowo – Chludowo – łączy gminę Suchy Las z gminą Rokietnica,
- droga nr 2428P relacji Gołęczewo – Sobota – łączy gminę Suchy Las z gminą Rokietnica,
- droga nr 2430P relacji Psarskie – gr. powiatu m. Poznań – Złotniki – łączy gminę Suchy Las z m. Poznań,
- droga nr 2431P relacji Radojewo – gr. powiatu m. Poznań – Suchy Las – gr. powiatu m. Poznań – łączy gminę Suchy Las z m. Poznań;
- *W zakresie powiązań infrastruktury technicznej*
- *międzynarodowych i krajowych – sieci przesyłowe*
 - ropociąg tranzytowy „Przyjaźń” obejmujący rurociągi dalekosiężne wysokiego ciśnienia o średnicach DN 520 i DN 820 wraz z kablem światłowodowym, łączący Bazę Surowcową w Płocku z bazą ropy naftowej zlokalizowaną w Schwedt (Niemcy),
 - przesyłową linię elektroenergetyczną wysokiego napięcia 220 kV relacji GPZ Plewiska - GPZ Czerwonak;
- *regionalnych*
 - dystrybucyjną linię elektroenergetyczną 110 kV Piątkowo (PKO) – Kiekrz (KEK);
 - planowany Główny Punkt Zasilania – stację elektroenergetyczną WN 110kV/SN Suchy Las (SYL),
 - gazociąg DN 350 wysokiego ciśnienia relacji Czerwonak-Konarzewo o ciśnieniu roboczym gazu powyżej 2,5 MPa wraz z odboczką DN100 Suchy Las (rok budowy 1994),
 - stację gazową pierwszego stopnia Suchy Las – Złotniki,
 - linię sieci teleradiowych SLR Poznań/Piątkowo – Szamotuły i planowaną realizację połączenia pomiędzy obiektami radiowymi RTCN Gniezno Wągrowiec – SLR Poznań – Piątkowo, które, obok Radiowo-Telewizyjnego Centrum Nadawczego w Śremie, zaliczone zostały do najważniejszych elementów infrastruktury radiowej województwa,
 - Składowisko Odpadów Komunalnych miasta Poznania realizującego zadania ponadlokalne wyznaczone przez GOAP;
- *W zakresie terenów specjalnych*
 - teren poligonu wojskowego Biedrusko – K-2201,
 - tereny kompleksów wojskowych K-8637, K-4515, K-8605, K-8606, K-8607, K-8621, K-8637, K-8638.
- *W zakresie powiązań środowiskowych*

- *O randze międzynarodowej i krajowej*
 - obszary węzłowe, które wyróżniają się dużą różnorodnością gatunkową, krajobrazową i siedliskową oraz stanowią ważne ostoje dla gatunków rodzimych oraz wędrownych o randze europejskiej i krajowej:
 - obszary NATURA 2000: obszar specjalnej ochrony ptaków Dolina Samicy PLB300013 i obszar mający znaczenie dla Wspólnoty Biedrusko PLH300001,
 - Obszar chronionego krajobrazu „Biedrusko” i fragment Obszaru chronionego krajobrazu „Doliny Samicy Kierskiej w gminie Suchy Las”,
 - rezerwat przyrody „Gogulec”,
 - położony w bezpośrednim sąsiedztwie gminy, na terenie miasta Poznania rezerwat „Meteoryt Morasko”;
 - elementy budujące spójność systemu przyrodniczego – korytarze ekologiczne – korytarz o randze krajowej Doliny Warty (na terenie gminy brak korytarzy lądowych;)
- *O randze regionalnej*
 - forma geomorfologiczna Poznański Przełom Warty, odcinek Śrem – Oborniki, który łączy przecinające pasmowo Wielkopolskę wielkie formy geomorfologiczne przechodzące na obszar sąsiednich województw, o znaczeniu międzyregionalnym: Pradolinę Warszawsko – Berlińską (Warciańsko – Odrzańską) w części centralnej oraz Pradolinę Toruńsko – Eberswaldzką (Noteci – Warty) w części północnej Wielkopolski,
 - korytarz Samicy Kierskiej.

IV. Uwarunkowania wynikające z dotychczasowego przeznaczenia, zagospodarowania i uzbrojenia terenu

7. Uwarunkowania wynikające z dotychczasowego przeznaczenia terenów

7.1 Miejscowe plany zagospodarowania przestrzennego

Na terenie gminy Suchy Las obowiązują plany miejscowe (zgodnie ze stanem na 31.08.2018 r. 101 planów wraz ze zmianami) obejmujące powierzchnię ok. 9123 ha, co stanowi ok. 78,60% powierzchni gminy. Zgodnie z analizą zmian w zagospodarowaniu przestrzennym oraz oceną postępów w opracowywaniu miejscowych planów zagospodarowania przestrzennego (zgodnie z Zarządzeniem nr 140/2018 Wójta Gminy Suchy

UWARUNKOWANIA ZAGOSPODAROWANIA PRZESTRZENNEGO GMINY SUCHY LAS

Las z dnia 11 września 2018 r. w sprawie przekazania Radzie Gminy Suchy Las wyników analizy zmian w zagospodarowaniu przestrzennym oraz oceny postępów w opracowywaniu miejscowych planów zagospodarowania przestrzennego), o której mowa w art. 32 ust. 1 ustawy o planowaniu i zagospodarowaniu przestrzennym, wszystkie obowiązujące plany są aktualne pod warunkiem fragmentarycznych zmian kilku z tych planów oraz nowych planów na części terenów objętych planami obowiązującymi, co dostosuje ich ustalenia do obecnych potrzeb gminy lub inwestorów. Intensyfikacja prac planistycznych przyczyniła się znacząco do rozwoju gminy pod względem społeczno-gospodarczym.

Plany miejscowe obejmują większość terenów zurbanizowanych gminy. Według danych przestrzennych opracowanych przez Metropolię Poznań oraz uzupełnionych w ramach analiz opracowanych na potrzeby Studium, powierzchnia objęta planami to 9 123 ha. Po wyłączeniu powierzchni poligonu Biedrusko, który cały objęty jest planem miejscowym, powierzchnia objęta planami miejscowymi to 2697 ha, co stanowi 23% powierzchni gminy położonej poza terenem poligonu. Dominującą funkcją mieszkaniową wyznaczoną w miejscowych planach zagospodarowania przestrzennego jest zabudowa mieszkaniowa jednorodzinna. Zmiany struktury funkcjonalnej zabudowy mieszkaniowej kształtowane są głównie przez zmianę relacji pomiędzy zabudową mieszkaniową i zagrodową. Jednocześnie relacja zabudowy jednorodzinnej do wielorodzinnej wskazuje na zachowanie dotychczasowego kierunku zagospodarowania terenu. Zabudowa wielorodzinna (w gminie Suchy Las ograniczona do zabudowy maksymalnie 6-lokalowej, wyjątkowo 8-lokalowej) stanowi zaledwie 15% i dopuszczona jest na terenie miejscowości Suchy Las i Biedrusko.

Tabela 1. Wykaz uchwał w sprawie miejscowych planów zagospodarowania przestrzennego i ich zmian na terenie gminy Suchy Las – stan na 31.08.2018 r.

Lp.	Nazwa planu	Uchwała Rady Gminy Suchy Las	Dziennik urzędowy Wojewody Wielkopolskiego
1995 r.			
1.	miejscowy plan zagospodarowania przestrzennego Suchy Las, rejon ul. Sprzeczej i Mokrej	Uchwała nr XXVIII/151/95 Rady Gminy Suchy Las z dnia 1.12.1995	Dz. Urz. Woj. Pozn. Nr 15 z 1995r. poz.119
1997 r.			
2.	miejscowy plan zagospodarowania przestrzennego wsi Chludowo działki nr ewid. 360/1, 360/2 i 360/3	Uchwała nr L/257/97 Rady Gminy Suchy Las z dnia 10.04.1997r.	Dz. Urz. Woj. Pozn. Nr 11 z dn. 02.06.1997r. poz. 84
3.	zmiana miejscowego planu ogólnego zagospodarowania przestrzennego gm. Suchy Las we wsi Złotniki działki nr ewid. 214/64 i 158/4 i zmiana miejscowego planu zagospodarowania przestrzennego wsi Suchy Las, rej. ul. Leśnej i Sprzeczej działki nr ewid. 172 i 173/3	Uchwała nr L/258/97 Rady Gminy Suchy Las z dnia 10.04.1997r.	Dz. Urz. Woj. Pozn. Nr 11 z dn. 02.06.1997r. poz. 85
4.	miejscowy plan zagospodarowania przestrzennego Suchego Lasu, rejon ul. Jagodowej i Rolnej	Uchwała nr LII/272/97 Rady Gminy Suchy Las z dnia 15.05.1997r.	Dz. Urz. Woj. Pozn. Nr 13 z dn. 23.06.1997r. poz. 96
5.	miejscowy plan zagospodarowania przestrzennego wsi Złotniki, rejon ul. Kochanowskiego	Uchwała nr LIII/276/97 Rady Gminy Suchy Las z dnia 26.06.1997r.	Dz. Urz. Woj. Pozn. Nr 14 z dn. 23.07.1997r. poz. 107
6.	zmiana miejscowego planu szczegółowego zagospodarowania przestrzennego terenu	Uchwała nr LIII/277/97 Rady Gminy Suchy Las z dnia 26.06.1997r.	Dz. Urz. Woj. Pozn. Nr 14 z dn. 23.07.1997r. poz. 108

UWARUNKOWANIA ZAGOSPODAROWANIA PRZESTRZENNEGO GMINY SUCHY LAS

Lp.	Nazwa planu	Uchwała Rady Gminy Suchy Las	Dziennik urzędowy Wojewody Wielkopolskiego
	budownictwa mieszkaniowego indywidualnego we wsi Złotniki w rejonie ul. Bluszczowej, gm. Suchy Las i miejscowego planu ogólnego zagospodarowania przestrzennego gm. Suchy Las we wsi Złotniki		
7.	zmiana miejscowego planu zagospodarowania przestrzennego gminy Suchy Las we wsi Gołęczewo działka nr ewid. 375/13	Uchwała nr LV/291/97 Rady Gminy Suchy Las z dnia 18.09.1997r.	Dz. Urz. Woj. Pozn. Nr 20 z dn. 15.10.1997r. poz. 170
8.	zmiana miejscowego planu zagospodarowania przestrzennego gminy Suchy Las we wsi Złotkowo działki nr ewid. 7/3 i 7/4	Uchwała nr LVI/299/97 Rady Gminy Suchy Las z dnia 16.10.1997r.	Dz. Urz. Woj. Pozn. Nr 22 z dn. 30.10.1997r. poz. 188
1998 r.			
9.	miejscowy plan zagospodarowania przestrzennego terenów zabudowy mieszkaniowej jednorodzinnej przy ul. Mokrej – dz. nr ewid. 894. Zmiana planu ogólnego zagospodarowania przestrzennego Gminy Suchy Las	Uchwała nr LIX/317/98 Rady Gminy Suchy Las z dnia 12.02.1998r.	Dz. Urz. Woj. Pozn. Nr 4 z dn. 13.03.1998r. poz. 50
10.	zmiana miejscowego planu szczegółowego zagospodarowania przestrzennego Suchy Las, rejon ul. Leśnej i Sprzecznnej – dla działek nr ewid. 838/7, 838/8, 838/9, 838/10, 839/2, 839/6 oraz części działek nr ewid. 840/2, 841/2 przy ul. Stara Droga	Uchwała nr LXIII/331/98 Rady Gminy Suchy Las z dnia 14.05.1998r.	Dz. Urz. Woj. Pozn. Nr 11 z dn. 15.06.1998r. poz. 104
11.	miejscowy plan zagospodarowania przestrzennego terenów zabudowy mieszkaniowej jednorodzinnej i aktywizacji gospodarczej w Złotnikach, gm. Suchy Las	Uchwała nr LXIV/339/98 Rady Gminy Suchy Las z dnia 4.06.1998r.	Dz. Urz. Woj. Pozn. Nr 17 z dn. 03.08.1998r. poz. 222
12.	zmiana miejscowego planu szczegółowego zagospodarowania przestrzennego terenów mieszkaniowo-usługowych Suchy Las – Południowy Zachód (część działki nr ewid. 572)	Uchwała nr LXV/350/98 Rady Gminy Suchy Las z dnia 18.06.1998r.	Dz. Urz. Woj. Pozn. Nr 15 z dn. 20.07.1998r. poz. 186
1999 r.			
13.	miejscowy plan zagospodarowania przestrzennego terenów zabudowy mieszkaniowej jednorodzinnej w Suchym Lesie przy ul. Mokrej – ul. Leśnej, dz. nr ewid. 896, stanowiący zmianę planu ogólnego zagospodarowania przestrzennego gminy Suchy Las	Uchwała nr XIV/129/99 Rady Gminy Suchy Las z dnia 05.08.1999r.	Dz. Urz. Woj. Wlkp. Nr 65 z dn. 15.09.1999r. poz. 1319
14.	zmiana miejscowego planu zagospodarowania przestrzennego Suchego Lasu – rejon ul. Sprzecznnej i Mokrej dla działek o nr ewid. 891/33, 891/34, 891/35, 891/36	Uchwała nr XIV/130/99 Rady Gminy Suchy Las z dnia 5.08.1999r.	Dz. Urz. Woj. Wlkp. Nr 61 z dn. 03.09.1999 r. poz. 1286
15.	zmiana miejscowego planu zagospodarowania przestrzennego terenów zabudowy mieszkaniowej jednorodzinnej w Suchym Lesie przy ul. Mokrej – ul. Leśnej dz. nr ewid. 896	Uchwała nr XV/143/99 Rady Gminy Suchy Las z dnia 26.08.1999r.	Dz. Urz. Woj. Wlkp. Nr 65 z dn. 15.09.1999 poz. 1320
16.	miejscowy plan zagospodarowania przestrzennego dla miejscowości Złotniki, rejon między ulicami Nektarową, Sosnową, Złotnicką i linią kolejową Poznań – Piła, do granicy miasta Poznania - zmiana planu ogólnego zagospodarowania przestrzennego gminy Suchy Las	Uchwała nr XVII/145/99 Rady Gminy Suchy Las z dnia 09.09.1999r.	Dz. Urz. Woj. Wlkp. Nr 73 z dn. 20.10.1999r. poz. 1441
17.	zmiana miejscowego planu zagospodarowania przestrzennego terenów zabudowy mieszkaniowej jednorodzinnej i aktywizacji gospodarczej Złotniki, gm. Suchy Las	Uchwała nr XIX/171/99 Rady Gminy Suchy Las z dnia 19.11.1999r.	Dz. Urz. Woj. Wlkp. Nr 84 z dn. 26.11.1999r. poz. 1592
2000 r.			
18.	miejscowy plan zagospodarowania przestrzennego Biedruska rejon ul. Zjednoczenia i Chłudowskiej, gm. Suchy Las	Uchwała nr XXIV/213/2000 Rady Gminy Suchy Las z dnia 23.03.2000r.	Dz. Urz. Woj. Wlkp. Nr 28 z dn. 04.05.2000r. poz. 324

UWARUNKOWANIA ZAGOSPODAROWANIA PRZESTRZENNEGO GMINY SUCHY LAS

Lp.	Nazwa planu	Uchwała Rady Gminy Suchy Las	Dziennik urzędowy Wojewody Wielkopolskiego
19.	kolejna zmiana uchwały nr LXIV/339/98 Rady Gminy Suchy Las z dnia 4 czerwca 1998 r., dotycząca miejscowego planu zagospodarowania przestrzennego terenów zabudowy mieszkaniowej jednorodzinnej i aktywizacji gospodarczej w Złotnikach, gmina Suchy Las	Uchwała nr XXIV/217/2000 Rady Gminy Suchy Las z dnia 23.03.2000r.	Dz. Urz. Woj. Wlkp. Nr 28 z dn.04.05.2000r. poz. 325
20.	miejscowy plan zagospodarowania przestrzennego terenów aktywizacji gospodarczej w Złotkowie gm. Suchy Las – działki 41/4 i 41/2 – zmiana miejscowego planu ogólnego zagospodarowania przestrzennego gminy Suchy Las	Uchwała nr XXV/227/2000 Rady Gminy Suchy Las z dnia 27.04.2000r.	Dz. Urz. Woj. Wlkp. Nr 35 z dn. 26.05.2000r. poz. 408
21.	zmiana miejscowego planu zagospodarowania przestrzennego miejscowości Suchy Las, rejon ulic Jagodowej i Rolnej dla obszaru działki nr ewid. 533/1	Uchwała nr XXVII/245/2000 Rady Gminy Suchy Las z dnia 1.06.2000r.	Dz. Urz. Woj. Wlkp. Nr 43 z dn. 19.06.2000r. poz. 507
22.	miejscowy plan zagospodarowania przestrzennego Chłudowo – Południowy Wschód, rejon pomiędzy ulicami: Polną, Zapłocie, Łagiewnicką wraz z terenami przyległymi do tych ulic a granicą poligonu	Uchwała nr XXIX/274/2000 Rady Gminy Suchy Las z dnia 17.08.2000r.	Dz. Urz. Woj. Wlkp. Nr 61 z dn. 14.09.2000r. poz. 821
23.	miejscowy plan zagospodarowania przestrzennego w Chłudowie, na terenie działek o nr ewid. 385/3, 385/4 i części działki o nr ewid. 388 – zmiana planu ogólnego zagospodarowania przestrzennego gminy Suchy Las	Uchwała nr XXXI/286/2000 Rady Gminy Suchy Las z dnia 5.10.2000r.	Dz. Urz. Woj. Wlkp. Nr 73 z dn. 25.10.2000r. poz. 982 Dz. Urz. Woj. Wlkp. Nr 81 z dn. 28.11.2000r. poz. 1077
24.	zmiana „Miejscowego planu szczegółowego zagospodarowania przestrzennego terenów mieszkaniowo-usługowych Suchy Las – Południowy Zachód” na terenie działki o nr ewid. 461/1w Suchym Lesie	Uchwała nr XXXI/287/2000 Rady Gminy Suchy Las z dnia 5.10.2000r.	Dz. Urz. Woj. Wlkp. Nr 73 z dn. 25.10.2000r. poz. 983
25.	miejscowy plan zagospodarowania przestrzennego w miejscowości Złotkowo rejon pomiędzy ul. Pawłowicką, torami PKP, południową granicą działki nr ewid. 72 i drogą krajową K 11 – zmiana planu ogólnego zagospodarowania przestrzennego gminy Suchy Las	Uchwała nr XXXI/288/2000 Rady Gminy Suchy Las z dnia 05.10.2000r.	Dz. Urz. Woj. Wlkp. Nr 73 z dn. 25.10.2000r. poz. 984 Dz. Urz. Woj. Wlkp. Nr 83 z dn. 30.11.2000r. poz. 1098
26.	miejscowy plan zagospodarowania przestrzennego miejscowości Suchy Las, rejon ulic Polnej i Mokrej	Uchwała nr XXXII/307/2000 Rady Gminy Suchy Las z dnia 26.10.2000r.	Dz. Urz. Woj. Wlkp. Nr 79 z dn. 14.11.2000r. poz. 1057
27.	miejscowy plan zagospodarowania przestrzennego w Gołęczewie, na terenie działek o nr ewid. 421/1, 421/3, 421/5	Uchwała nr XXXIII/319/2000 Rady Gminy Suchy Las z dnia 23.11.2000r.	Dz. Urz. Woj. Wlkp. Nr 85 z dn. 04.12.2000r. poz. 1137
28.	zmiana miejscowego planu zagospodarowania przestrzennego Suchego Lasu – rejon ul. Sprzecznaj i Mokrej dla działki nr ewid. 891/7	Uchwała nr XXXIII/320/2000 Rady Gminy Suchy Las z dnia 23.11.2000r.	Dz. Urz. Woj. Wlkp. Nr 85 z dn. 04.12.2000r. poz. 1138
29.	miejscowy plan zagospodarowania przestrzennego Biedrusko – rejon II, gm. Suchy Las	Uchwała nr XXXIV/327/2000 Rady Gminy Suchy Las z dnia 07.12.2000r.	Dz. Urz. Woj. Wlkp. Nr 89 z dn. 15.12.2000r. poz. 1181
30.	miejscowy plan zagospodarowania przestrzennego w Złotnikach dla działek o nr ewid. 104/3, 104/4, 105/2, 104/4 i 105/5	Uchwała nr XXXV/343/2000 Rady Gminy Suchy Las z dnia 21.12.2000r.	Dz. Urz. Woj. Wlkp. Nr 2 z dn. 12.01.2001r. poz. 21
31.	miejscowy plan zagospodarowania przestrzennego w Gołęczewie dla działki o nr ewid. 361	Uchwała nr XXXV/344/2000 Rady Gminy Suchy Las z dnia 21.12.2000r.	Dz. Urz. Woj. Wlkp. Nr 2 z dn. 12.01.2001r. poz. 22
32.	miejscowy plan zagospodarowania przestrzennego w Chłudowie dla działki o nr ewid. 176	Uchwała nr XXXV/345/2000 Rady Gminy Suchy Las z dnia 21.12.2000r.	Dz. Urz. Woj. Wlkp. Nr 2 z dn. 12.01.2001r. poz. 23
33.	zmiana miejscowego planu zagospodarowania przestrzennego terenów mieszkaniowo-usługowych w Złotnikach, rej. Jelonek, na terenie działki o nr ewid. 238/4	Uchwała nr XXXV/346/2000 Rady Gminy Suchy Las z dnia 21.12.2000r.	Dz. Urz. Woj. Wlkp. Nr 2 z dn. 12.01.2001r. poz. 24
2001 r.			
34.	miejscowy plan zagospodarowania przestrzennego w Gołęczewie dla działki o nr ewid. 281	Uchwała nr XXXVIII/371/2001Rady	Dz. Urz. Woj. Wlkp. Nr 9 z dn. 08.02.2001r. poz.

UWARUNKOWANIA ZAGOSPODAROWANIA PRZESTRZENNEGO GMINY SUCHY LAS

Lp.	Nazwa planu	Uchwała Rady Gminy Suchy Las	Dziennik urzędowy Wojewody Wielkopolskiego
		Gminy Suchy Las z dnia 25.01.2001r.	122
35.	zmiana Uchwały nr XXXVIII/371/2001 Rady Gminy Suchy Las z dnia 25 stycznia 2001r., dotyczącej miejscowego planu zagospodarowania przestrzennego w Gołęczewie dla działki o nr ewid. 281	Uchwała nr XL/385/2001 Rady Gminy Suchy Las z dnia 15.03.2001r.	Dz. Urz. Woj. Wlkp. Nr 30 z dn. 29.03.2001r. poz. 474
36.	miejscowy plan zagospodarowania przestrzennego dla działek o nr ewid. 111/2, 111/3 i 111/6 w Chłudowie	Uchwała nr XL/382/2001 Rady Gminy Suchy Las z dnia 15.03.2001r.	Dz. Urz. Woj. Wlkp. Nr 30 z dn. 29.03.2001r. poz. 472
37.	miejscowy plan zagospodarowania przestrzennego dla działek o nr ewid. 63/5, 63/8, 63/10, 63/12, 63/14, 63/16 w Złotkowie	Uchwała nr XL/383/2001 Rady Gminy Suchy Las z dnia 15.03.2001r.	Dz. Urz. Woj. Wlkp. Nr 30 z dn. 29.03.2001r. poz. 473
38.	miejscowy plan zagospodarowania przestrzennego w miejsc. Suchy Las na obszarze działki nr ewid. 493/2 i części działki nr ewid. 494 przy ulicy Jagodowej i Powstańców Wielkopolskich	Uchwała nr XLII/401/2001 Rady Gminy Suchy Las z dnia 26.04.2001r.	Dz. Urz. Woj. Wlkp. Nr 47 z dn. 04.05.2001r. poz. 793
39.	miejscowy plan zagospodarowania przestrzennego na terenie działki o nr ewid. 626 w Suchym Lesie	Uchwała nr XLII/402/2001 Rady Gminy Suchy Las z dnia 26.04.2001r.	Dz. Urz. Woj. Wlkp. Nr 48 z dn. 07.05.2001r. poz. 815
40.	miejscowy plan zagospodarowania przestrzennego w miejsc. Złotkowo na terenie działek o nr ewid. 33/2, 34/7, 34/8	Uchwała nr XLII/403/2001 Rady Gminy Suchy Las z dnia 26.04.2001r.	Dz. Urz. Woj. Wlkp. Nr 48 z dn. 07.05.2001r. poz. 816
41.	zmiana Uchwały nr XXXIV/327/2000 Rady Gminy Suchy Las z dnia 7 grudnia 2000 r., dotyczącej miejscowego planu zagospodarowania przestrzennego Biedrusko – rejon II, gm. Suchy Las	Uchwała nr XLIII/414/2001 Rady Gminy Suchy Las z dnia 15.06.2001r.	Dz. Urz. Woj. Wlkp. Nr 77 z dn. 25.06.2001r. poz. 1402
42.	zmiana Uchwały nr XXXV/346/2000 Rady Gminy Suchy Las z dnia 21 grudnia 2000 r., dotyczącej zmiany miejscowego planu szczegółowego zagospodarowania przestrzennego terenów mieszkaniowo-usługowych w Złotnikach, rej. Jelonek, na terenie działki o nr ewid. 238/4	Uchwała nr XLIII/415/2001 Rady Gminy Suchy Las z dnia 15.06.2001r.	Dz. Urz. Woj. Wlkp. Nr 77 z dn. 25.06.2001r. poz. 1403
43.	zmiana miejscowego planu zagospodarowania przestrzennego wsi Złotniki, rejon ul. Kochanowskiego w Gminie Suchy Las, na terenie działki o nr ewid. 411/1	Uchwała nr XLIII/416/2001 Rady Gminy Suchy Las z dnia 15.06.2001r.	Dz. Urz. Woj. Wlkp. Nr 77 z dn. 25.06.2001r. poz. 1404
44.	miejscowy plan zagospodarowania przestrzennego na obszarze działek o nr ewid. 520/1 i 520/2 w miejscowości Chłudowo – gmina Suchy Las	Uchwała nr XLIII/417/2001 Rady Gminy Suchy Las z dnia 15.06.2001r.	Dz. Urz. Woj. Wlkp. Nr 77 z dn. 25.06.2001r. poz. 1405
45.	miejscowy plan zagospodarowania przestrzennego miejscowości Zielątkowo, rejon ulic Szkolnej, Leśnej i Dworcowej	Uchwała nr XLIV/425/2001 Rady Gminy Suchy Las z dnia 12.07.2001r.	Dz. Urz. Woj. Wlkp. Nr 89 z dn. 30.07.2001r. poz. 1762
46.	miejscowy plan zagospodarowania przestrzennego miejscowości Suchy Las, rejon Aleksandrowo-Północny Wschód	Uchwała nr XLVIII/449/2001 Rady Gminy Suchy Las z dnia 18.10.2001r.	Dz. Urz. Woj. Wlkp. Nr 139 z dn. 15.11.2001r. poz. 2789
47.	miejscowy plan zagospodarowania przestrzennego Złotkowo – Południowy Wschód	Uchwała nr XLVIII/450/2001 Rady Gminy Suchy Las z dnia 18.10.2001r.	Dz. Urz. Woj. Wlkp. Nr 139 z dn. 15.11.2001r. poz. 2788
48.	miejscowy plan zagospodarowania przestrzennego w Zielątkowie dla działek o nr ewid. 210/3 i 210/4	Uchwała nr XLVIII/451/2001 Rady Gminy Suchy Las z dnia 18.10.2001r.	Dz. Urz. Woj. Wlkp. Nr 139 z dn. 15.11.2001r. poz. 2790
49.	miejscowy plan zagospodarowania przestrzennego w miejsc. Złotniki, na terenie działki o nr ewid. 429/7	Uchwała nr XLIX/466/2001 Rady Gminy Suchy Las z dnia 15.11.2001r.	Dz. Urz. Woj. Wlkp. Nr 149 z dn. 03.12.2001r. poz. 3111
50.	miejscowy plan zagospodarowania przestrzennego w miejscowości Suchy Las – rejon ulicy Nektarowej	Uchwała nr XLIX/467/2001 Rady Gminy Suchy Las z dnia 15.11.2001r.	Dz. Urz. Woj. Wlkp. Nr 149 z dn. 03.12.2001r. poz. 3112
51.	zmiana miejscowego planu szczegółowego zagospodarowania przestrzennego Suchego Lasu, rejon ul. Leśnej i Sprzeczej, na terenie działek o nr	Uchwała nr LI/488/2001 Rady Gminy Suchy Las z dnia 13.12.2001r.	Dz. Urz. Woj. Wlkp. Nr 4 z dn. 10.01.2002r. poz. 179

UWARUNKOWANIA ZAGOSPODAROWANIA PRZESTRZENNEGO GMINY SUCHY LAS

Lp.	Nazwa planu	Uchwała Rady Gminy Suchy Las	Diennik urzędowy Wojewody Wielkopolskiego
	ewid. 860/23, 860/24, 860/25 oraz części działek o nr ewid.: 860/26, 843/11 i 844/2		
2002 r.			
52.	miejskowy plan zagospodarowania przestrzennego Gołęczewo –Północ	Uchwała nr LII/502/2002 Rady Gminy Suchy Las z dnia 07.02.2002r.	Dz. Urz. Woj. Wlkp. Nr 32 z dn. 28.02.2002r. poz. 989
53.	miejskowy plan zagospodarowania przestrzennego w miejscowości Złotkowo na terenie działek o nr ewid.: 55/2 i 55/3	Uchwała nr LII/503/2002 Rady Gminy Suchy Las z dnia 07.02.2002r.	Dz. Urz. Woj. Wlkp. Nr 32 z dn. 28.02.2002r. poz. 988
54.	miejskowy plan zagospodarowania przestrzennego w miejscowości Chłudowo na terenie działki o nr ewid. 264/5	Uchwała nr LV/525/2002 Rady Gminy Suchy Las z dnia 28.03.2002r.	Dz. Urz. Woj. Wlkp. Nr 77 z dn. 05.06.2002r. poz. 1995
55.	miejskowy plan zagospodarowania przestrzennego w miejscowości Chłudowo na terenie działki o nr ewid. 404	Uchwała nr LX/563/2002 Rady Gminy Suchy Las z dnia 22.08.2002r.	Dz. Urz. Woj. Wlkp. Nr 118 z dn. 27.09.2002r. poz. 3301
56.	miejskowy plan zagospodarowania przestrzennego w miejscowości Gołęczewo, rejon ul. Lipowej	Uchwała nr LX/564/2002 Rady Gminy Suchy Las z dnia 22.08.2002r.	Dz. Urz. Woj. Wlkp. Nr 118 z dn. 27.09.2002r. poz. 3302
57.	miejskowy plan zagospodarowania przestrzennego w miejscowości Biedrusko na terenie części działki o nr ewid. 47/2	Uchwała nr LX/562/2002 Rady Gminy Suchy Las z dnia 22.08.2002 r.	Dz. Urz. Woj. Wlkp. Nr 118 z dn. 27.09.2002r. poz. 3300
58.	miejskowy plan zagospodarowania przestrzennego w miejscowości Biedrusko na terenie części działki o nr ewid. 52	Uchwała nr LXI/572/2002 Rady Gminy Suchy Las z dnia 12.09.2002r.	Dz. Urz. Woj. Wlkp. Nr 121 z dn. 08.10.2002r. poz. 3381
59.	zmiana miejscowego planu zagospodarowania przestrzennego Suchego Lasu, rejon ul. Jagodowej i Rolnej, na terenie działek o nr ewid. 247/2, 248/5, 253/2 i 253/3	Uchwała nr LXIII/588/2002 Rady Gminy Suchy Las z dnia 10.10.2002r.	Dz. Urz. Woj. Wlkp. Nr 128 z dn. 21.10.2002r. poz. 3544
2003 r.			
60.	zmiana miejscowego planu zagospodarowania przestrzennego terenów zabudowy mieszkaniowej jednorodzinnej w Suchym Lesie przy ul. Mokrej – Leśnej, dz. nr ewid. 896, oraz miejscowego planu zagospodarowania przestrzennego Suchego Lasu rejon ul. Sprzecznej i Mokrej dla działki nr ewid. 891/7 – na terenie działek o nr ewid. 891/40 i 896/1 w Suchym Lesie	Uchwała nr V/45/2003 Rady Gminy Suchy Las z dnia 30.01.2003r.	Dz. Urz. Woj. Wlkp. Nr 30 z dn. 28.02.2003r. poz. 572
61.	miejskowy plan zagospodarowania przestrzennego w Chłudowie, na terenie działek o nr ewid.115,116, 123 i części działek o nr ewid. 108, 114, 117, 122 i 124 – zmiana miejscowego planu ogólnego zagospodarowania przestrzennego gminy Suchy Las	Uchwała nr V/46/2003 Rady Gminy Suchy Las z dnia 30.01.2003r.	Dz. Urz. Woj. Wlkp. Nr 30 z dn. 28.02.2003r. poz. 573
62.	miejskowy plan zagospodarowania przestrzennego w Złotnikach, rej. Jelonek, na terenie działek o nr ewid. 252, 258/2, 259 i 260 – zmiana miejscowego planu szczegółowego zagospodarowania przestrzennego terenów mieszkaniowo usługowych wsi Złotniki, rej. Jelonek	Uchwała nr V/47/2003 Rady Gminy Suchy Las z dnia 30.01.2003r.	Dz. Urz. Woj. Wlkp. Nr 30 z dn. 28.02.2003r. poz. 574
63.	miejskowy plan zagospodarowania przestrzennego na terenie Obszaru Chronionego Krajobrazu – Biedrusko	Uchwała nr V/48/2003 Rady Gminy Suchy Las z dnia 30.01.2003r.	Dz. Urz. Woj. Wlkp. Nr 30 z dn. 28.02.2003r. poz. 575
64.	miejskowy plan zagospodarowania przestrzennego w Suchym Lesie na terenie działek o nr ewid. 860/16 i 860/17	Uchwała nr VII/58/2003 Rady Gminy Suchy Las z dnia 20.03.2003r.	Dz. Urz. Woj. Wlkp. Nr 60 z dn. 14.04.2003r. poz. 1118
65.	zmiana miejscowego planu zagospodarowania przestrzennego Suchego Lasu rejon ul. Jagodowej i Rolnej	Uchwała nr IX/79/2003 Rady Gminy Suchy Las z dnia 22.05.2003r.	Dz. Urz. Woj. Wlkp. Nr 110 z dn. 27.06.2003 poz. 2033
66.	miejskowy plan zagospodarowania przestrzennego w miejscowości Złotniki, rejon ul. Granicznej	Uchwała nr IX/80/2003 Rady Gminy Suchy Las z dnia 22.05.2003r.	Dz. Urz. Woj. Wlkp. Nr 110 z dn. 27.06.2003 poz. 2034
67.	miejskowy plan zagospodarowania przestrzennego w obrębie Biedrusko, na terenie działek o nr ewid.:	Uchwała nr IX/81/2003 Rady Gminy Suchy Las	Dz. Urz. Woj. Wlkp. Nr 110 z dn. 27.06.2003 poz. 2035

UWARUNKOWANIA ZAGOSPODAROWANIA PRZESTRZENNEGO GMINY SUCHY LAS

Lp.	Nazwa planu	Uchwała Rady Gminy Suchy Las	Dziennik urzędowy Wojewody Wielkopolskiego
	219L/6, 219L/7, 219L/8, 219L/9, 210L/10, 219L/11, 219L/12, 219L/13, 219L/14, 219L/15, 219L/16, 219L/17, 219L/18, 219L/19 oraz części działek o nr ewid. 9 i 219L/5	z dnia 22.05.2003r.	
68.	miejskowy plan zagospodarowania przestrzennego gminy Suchy Las na terenie działek o nr ewid.: 325/19 i 325/14 w Gołęczewie	Uchwała nr IX/82/2003 Rady Gminy Suchy Las z dnia 22.05.2003r.	Dz. Urz. Woj. Wlkp. Nr 110 z dn. 27.06.2003 poz. 2036
69.	miejskowy plan zagospodarowania przestrzennego Suchego Lasu, rejon ul. Aroniowej i Malinowej	Uchwała nr X/90/2003 Rady Gminy Suchy Las z dnia 12.06.2003r.	Dz. Urz. Woj. Wlkp. Nr 121 z dn. 09.07.2003r. poz. 2259
70.	zmiana miejscowego planu zagospodarowania przestrzennego dla miejscowości Złotniki, rejon między ulicami: Nektarową, Sosnową, Złotnicką i linią kolejową Poznań – Piła, do granicy miasta Poznania	Uchwała nr X/91/2003 Rady Gminy Suchy Las z dnia 12.06.2003r.	Dz. Urz. Woj. Wlkp. Nr 121 z dn. 09.07.2003r. poz. 2260
71.	zmiana miejscowego planu zagospodarowania przestrzennego terenów zabudowy mieszkaniowej jednorodzinnej w Suchym Lesie przy ul. Mokrej – ul. Leśnej, działka nr ewid. 896, na terenie działek o nr ewid. 896/91, 896/92, 896/93, 896/94 i 896/95	Uchwała nr XII/103/2003 Rady Gminy Suchy Las z dnia 17.07.2003r.	Dz. Urz. Woj. Wlkp. Nr 155 z dn. 01.10.2003r. poz. 2915
72.	miejskowy plan zagospodarowania przestrzennego w miejscowości Suchy Las na terenie działki o nr ewid. 471/5 – zmiana miejscowego planu ogólnego zagospodarowania przestrzennego gminy Suchy Las	Uchwała nr XIV/111/2003 Rady Gminy Suchy Las z dnia 28.08.2003r.	Dz. Urz. Woj. Wlkp. Nr 163 z dn. 17.10.2003r. poz. 3045
73.	miejskowy plan zagospodarowania przestrzennego w Chłudowie na terenie działki o nr ewid. 101/3 i części działki o nr ewid. 101/4 (rejon ul. Cmentarnej)	Uchwała nr XIV/112/2003 Rady Gminy Suchy Las z dnia 28.08.2003r.	Dz. Urz. Woj. Wlkp. Nr 163 z dn. 17.10.2003r. poz. 3046
74.	zmiana miejscowego planu zagospodarowania przestrzennego wsi Złotniki, rejon ul. Kochanowskiego w gminie Suchy Las	Uchwała nr XIV/113/2003 Rady Gminy Suchy Las z dnia 28.08.2003r.	Uchwała nr XIV/113/2003 Rady Gminy Suchy Las z dnia 28.08.2003r.
75.	miejskowy plan zagospodarowania przestrzennego w miejscowości Suchy Las na terenie działek o nr ewid. 561/13, 561/14 oraz części działek o nr ewid.: 562/4, 599, 600	Uchwała nr XIV/114/2003 Rady Gminy Suchy Las z dnia 28.08.2003r.	Dz. Urz. Woj. Wlkp. Nr 163 z dn. 17.10.2003r. poz. 3048
76.	miejskowy plan zagospodarowania przestrzennego Złotniki, rejon ul. Azaliowej	Uchwała nr XIV/115/2003 Rady Gminy Suchy Las z dnia 28.08.2003r.	Dz. Urz. Woj. Wlkp. Nr 163 z dn. 17.10.2003r. poz. 3049
77.	miejskowy plan zagospodarowania przestrzennego w miejscowości Gołęczewo na terenie działek o numerach ewidencyjnych 435/4, 435/8, 435/9, 435/10, 436/2	Uchwała nr XIV/116/2003 Rady Gminy Suchy Las z dnia 28.08.2003r.	Dz. Urz. Woj. Wlkp. Nr 163 z dn. 17.10.2003r. poz. 3050
78.	miejskowy plan zagospodarowania przestrzennego w miejscowości Złotniki na terenie pomiędzy: ulicami Obornicką, Złotnicką, torami PKP, działką nr ewid. 276/13 i ulicą Łągiewnicką	Uchwała nr XIV/117/2003 Rady Gminy Suchy Las z dnia 28.08.2003r.	Dz. Urz. Woj. Wlkp. Nr 163 z dn. 17.10.2003r. poz. 3051
2005 r.			
79.	miejskowy plan zagospodarowania przestrzennego Suchy Las – Nowy Rynek	Uchwała nr XXI/181/2004 Rady Gminy Suchy Las z dnia 15.01.2004r.	Dz. Urz. Woj. Wlkp. Nr 21 z dn. 24.02.2004r. poz. 616
80.	miejskowy plan zagospodarowania przestrzennego Suchy Las, rejon ulic Stara Droga i Wierzbowa	Uchwała nr XXII/200/2004 Rady Gminy Suchy Las z dnia 11.03.2004r.	Dz. Urz. Woj. Wlkp. Nr 52 z dn. 21.04.2004r. poz. 1210
81.	miejskowy plan zagospodarowania przestrzennego w miejscowości Suchy Las na terenie działki o nr ewid. 103	Uchwała nr XXV/211/2004 Rady Gminy Suchy Las z dnia 13.05.2004r.	Dz. Urz. Woj. Wlkp. Nr 100 z dn. 30.06.2004 poz. 2012
82.	miejskowy plan zagospodarowania przestrzennego terenów aktywizacji gospodarczej i usług komunikacyjnych w Chłudowie	Uchwała nr XXIX/245/2004 Rady Gminy Suchy Las z dnia 26.08.2004r.	Dz. Urz. Woj. Wlkp. Nr 143 z dn. 28.09.2004 poz. 2953
83.	zmiana miejscowego planu zagospodarowania przestrzennego wsi Złotniki, rejon ulicy Kochanowskiego w gminie Suchy Las	Uchwała nr XXXVIII/330/2005 Rady Gminy Suchy Las z dnia 19 maja 2005r.	Dz. Urz. Woj. Wlkp. Nr 108 z dn. 18 lipca 2005r. poz. 2998
84.	zmiana miejscowego planu zagospodarowania przestrzennego Suchego Lasu rej. ul. Jagodowej	Uchwała nr XXXVIII/329/2005 Rady	Dz. Urz. Woj. Wlkp. Nr 108 z dn. 18 lipca 2005r. poz.

UWARUNKOWANIA ZAGOSPODAROWANIA PRZESTRZENNEGO GMINY SUCHY LAS

Lp.	Nazwa planu	Uchwała Rady Gminy Suchy Las	Dziennik urzędowy Wojewody Wielkopolskiego
	i Rolnej	Gminy Suchy Las z dnia 19 maja 2005r.	2997
85.	zmiana miejscowego planu zagospodarowania przestrzennego wsi Chludowo, działki nr 360/1, 360/2, 360/3	Uchwała nr XXXVIII/328/2005 Rady Gminy Suchy Las z dnia 19 maja 2005r.	Dz. Urz. Woj. Wlkp. Nr 108 z dn. 18 lipca 2005r. poz. 2996
86.	miejscowy plan zagospodarowania przestrzennego w miejscowości Suchy Las dla działki o nr ewid. 312/14	Uchwała nr XXXIX/341/2005 Rady Gminy Suchy Las z dnia 16 czerwca 2005r.	Dz. Urz. Woj. Wlkp. Nr 113 z dn. 26 lipca 2005r. poz. 3059
87.	miejscowy plan zagospodarowania przestrzennego w miejscowości Chludowo na terenie działek o nr ewid.: 521/1, 521/2, 522, 523, 524/1, 524/2	Uchwała nr XXXIX/340/2005 Rady Gminy Suchy Las z dnia 16 czerwca 2005r.	Dz. Urz. Woj. Wlkp. Nr 113 z dn. 26 lipca 2005r. poz. 3058
88.	miejscowy plan zagospodarowania przestrzennego w Gołęczewie dla działki o nr ewid. 281	Uchwała nr XXXIX/339/2005 Rady Gminy Suchy Las z dnia 16 czerwca 2005r.	Dz. Urz. Woj. Wlkp. Nr 113 z dn. 26 lipca 2005r. poz. 3057
89.	zmiana miejscowego planu zagospodarowania przestrzennego na obszarze działek o nr ewid. 520/1 i 520/2 w miejscowości Chludowo – gmina Suchy Las, obejmującej działkę o nr ewid. 520/2	Uchwała nr XL/353/2005 Rady Gminy Suchy Las z dnia 18 sierpnia 2005r.	Dz. Urz. Woj. Wlkp. Nr 137 z dn. 6 września 2005 r. poz. 3822
90.	miejscowy plan zagospodarowania przestrzennego w Złotnikach na terenie działek o nr ewid. 895/1, 895/2, 896, 897	Uchwała nr XLI/354/2005 Rady Gminy Suchy Las z dnia 18 sierpnia 2005r.	Dz. Urz. Woj. Wlkp. Nr 139 z dn. 22 września 2005 r. poz. 3857
91.	miejscowy plan zagospodarowania przestrzennego Suchy Las, rejon ul. Diamentowej	Uchwała nr XLI/352/2005 Rady Gminy Suchy Las z dnia 18 sierpnia 2005r.	Dz. Urz. Woj. Wlkp. Nr 154 z dn. 7 listopada 2005 r. poz. 4198
92.	zmiana miejscowego planu zagospodarowania przestrzennego Suchego Lasu, rejon ulic Jagodowej i Rolnej, dla działki o nr ewid. 543/10	Uchwała nr XLIII/362/2005 Rady Gminy Suchy Las z dnia 6 października 2005r.	Dz. Urz. Woj. Wlkp. Nr 160 z dn. 22 listopada 2005 r. poz. 4311
93.	miejscowy plan zagospodarowania przestrzennego w miejscowości Suchy Las na terenie działki o nr ewid. 533/4	Uchwała nr XLV/372/2005 Rady Gminy Suchy Las z dnia 17 listopada 2005r.	Dz. Urz. Woj. Wlkp. Nr 174 z dn. 14 grudnia 2005 r. poz. 4665
2006 r.			
94.	miejscowy plan zagospodarowania przestrzennego Suchy Las, rejon ulic Strażackiej i Dębowej	Uchwała nr XLVIII/410/2006 Rady Gminy Suchy Las z dnia 19 stycznia 2006r.	Dz. Urz. Woj. Wlkp. Nr 36 z dn. 16 marca 2006r. poz. 1002
95.	miejscowy plan zagospodarowania przestrzennego Suchy Las na terenie części działki o nr ewid. 561/11	Uchwała nr XLVIII/411/2006 Rady Gminy Suchy Las z dnia 19 stycznia 2006r.	Dz. Urz. Woj. Wlkp. Nr 36 z dn. 16 marca 2006r. poz. 1003
96.	miejscowy plan zagospodarowania przestrzennego Suchy Las – rejon ulic Stefańskiego i Szkółkarskiej	Uchwała nr LI/433/2006 Rady Gminy Suchy Las z dnia 16 marca 2006r.	Dz. Urz. Woj. Wlkp. Nr 70 z dn. 12 maja 2006r. poz. 1765
97.	miejscowy plan zagospodarowania przestrzennego w Gołęczewie dla działek o nr ewid. 418/1 i 418/2	Uchwała nr LIII/455/2006 Rady Gminy Suchy Las z dnia 18 maja 2006r.	Dz. Urz. Woj. Wlkp. Nr 141 z dn. 8 września 2006 r. poz. 3443
98.	miejscowy plan zagospodarowania przestrzennego w miejscowości Suchy Las na terenie działek o nr ewid.: 91/1, 91/2, 91/3, 91/4, 91/5	Uchwała nr LIV/465/2006 Rady Gminy Suchy Las z dnia 22 czerwca 2006r.	Dz. Urz. Woj. Wlkp. Nr 142 z dn. 11 września 2006r. poz. 3472
99.	zmiana miejscowego planu zagospodarowania przestrzennego miejscowości Zielątkowo, rejon ulic Szkolnej, Leśnej i Dworcowej na terenie działki o nr ewid. 67/2 oraz części działek o nr ewid.: 64/6, 65, 66 i 67/10	Uchwała nr LIV/466/2006 Rady Gminy Suchy Las z dnia 22 czerwca 2006r.	Dz. Urz. Woj. Wlkp. Nr 176 z dn. 20 listopada 2006r. poz. 4066
100.	miejscowy plan zagospodarowania przestrzennego w Suchym Lesie na terenie działki o nr ewid. 404/2	Uchwała nr LV/477/2006 Rady Gminy Suchy Las z dnia 20 lipca 2006r.	Dz. Urz. Woj. Wlkp. Nr 142 z dn. 20 listopada 2006r. poz. 3475
101.	miejscowy plan zagospodarowania przestrzennego w Złotkowie na terenie działek o nr ewid.: 41/1, 41/2, 41/4, 41/5 oraz części działki o nr ewid. 40	Uchwała nr LVI/489/2006 Rady Gminy Suchy Las z dnia 31 sierpnia 2006r.	Dz. Urz. Woj. Wlkp. Nr 46 z dn. 2 kwietnia 2007 r. poz. 1135
102.	zmiana miejscowego planu zagospodarowania przestrzennego Biedruska rejon ul. Zjednoczenia i Chludowskiej, gm. Suchy Las.	Uchwała nr LVI/490/2006 Rady Gminy Suchy Las z dnia 31 sierpnia 2006 r.	Dz. Urz. Woj. Wlkp. Nr 156 z dn. 9 października 2006 r. poz. 3716
103.	miejscowy plan zagospodarowania przestrzennego Biedrusko – POD	Uchwała nr LVIII/499/2006 Rady Gminy Suchy Las	Dz. Urz. Woj. Wlkp. Nr 180 z dn. 24 listopada 2006r.

UWARUNKOWANIA ZAGOSPODAROWANIA PRZESTRZENNEGO GMINY SUCHY LAS

Lp.	Nazwa planu	Uchwała Rady Gminy Suchy Las	Dziennik urzędowy Wojewody Wielkopolskiego
		z dnia 21 września 2006r.	poz. 4212
104.	miejscowy plan zagospodarowania przestrzennego w miejscowości Chludowo na terenie działki o nr ewid. 231/2.	Uchwała nr LVII/500/2006 Rady Gminy Suchy Las z dnia 21 września 2006 r.	Dz. Urz. Woj. Wlkp. Nr 180 z dn. 24 listopada 2006 r. poz. 4213
105.	miejscowy plan zagospodarowania przestrzennego w miejscowości Biedrusko na terenie działki o nr ewid. 27/4	Uchwała nr LVII/501/2006 Rady Gminy Suchy Las z dnia 21 września 2006r.	Dz. Urz. Woj. Wlkp. Nr 172 z dn. 14 listopada 2006r. poz. 3973
106.	miejscowy plan zagospodarowania przestrzennego Suchy Las - rejon ulicy Fortecznej II	Uchwała nr LVII/502/2006 Rady Gminy Suchy Las z dnia 21 września 2006r.	Dz. Urz. Woj. Wlkp. Nr 172 z dn. 14 listopada 2006r. poz. 3974
107.	miejscowy plan zagospodarowania przestrzennego w miejscowości Chludowo na terenie działek o nr ewid.: 107 i 109	Uchwała nr LVIII/508/2006 Rady Gminy Suchy Las z dnia 19 października 2006r.	Dz. Urz. Woj. Wlkp. Nr 187 z dn. 5 grudnia 2006r. poz. 4393
2007 r.			
108.	miejscowy plan zagospodarowania przestrzennego Gołęczewo - Południe I	Uchwała nr X/75/2007 Rady Gminy Suchy Las z dnia 31 maja 2007r.	Dz. Urz. Woj. Wlkp. Nr 121 z dn. 16 sierpnia 2007r. poz. 2819
109.	miejscowy plan zagospodarowania przestrzennego w Gołęczewie na terenie działek o nr ewid.: 428/1, 428/2, 429/1 i 429/2 oraz w Złotkowie na terenie działek o nr ewid.: 83/2 i 85/1.	Uchwała nr X/76/2007 Rady Gminy Suchy Las z dnia 31 maja 2007r.	Dz. Urz. Woj. Wlkp. Nr 128 z dn. 6 września 2007r. poz. 2927
110.	miejscowy plan zagospodarowania przestrzennego w miejscowości Biedrusko na terenie działek o nr ewid.: 35,36/1, 36/2 i części działki o nr ewid. 34.	Uchwała nr XI/79/2007 Rady Gminy Suchy Las z dnia 28 czerwca 2007r.	Dz. Urz. Woj. Wlkp. Nr 128 z dn. 6 września 2007r. poz. 2935
111.	zmiana miejscowego planu zagospodarowania przestrzennego dla miejscowości Złotniki, rejon między ulicami: Nektarową, Sosnową, Złotnicką i linią kolejową Poznań-Piła, do granicy miasta Poznania.	Uchwała nr XII/91/2007 Rady Gminy Suchy Las z dnia 30 sierpnia 2007r.	Dz. Urz. Woj. Wlkp. Nr 152 z dn. 26 października 2007r. poz. 3343
112.	miejscowy plan zagospodarowania przestrzennego w miejscowości Suchy Las na terenie działki nr ew. 104/1.	Uchwała nr XII/93/2007 Rady Gminy Suchy Las z dnia 30 sierpnia 2007r.	Dz. Urz. Woj. Wlkp. Nr 162 z dn. 15 listopada 2007 r. poz. 3504
113.	miejscowy plan zagospodarowania przestrzennego Suchy Las – rejon ulicy Fortecznej I	Uchwała nr XII/92/2007 Rady Gminy Suchy Las z dnia 30 sierpnia 2007r.	Dz. Urz. Woj. Wlkp. Nr 200 z dn. 14 grudnia 2007r. poz. 4582
114.	zmiana miejscowego planu zagospodarowania przestrzennego miejscowości Suchy Las – rejon ulicy Nektarowej dla działki o nr ew. 366/8.	Uchwała nr XII/94/2007 Rady Gminy Suchy Las z dnia 30 sierpnia 2007r.	Dz. Urz. Woj. Wlkp. Nr 201 z dn. 17 grudnia 2007 r. poz. 4612
115.	miejscowy plan zagospodarowania przestrzennego w miejscowości Suchy Las na terenie działek nr ew. 140/15, 140/16, 131/12, 131/13, 136/11, 136/12.	Uchwała nr XVII/122/2007 Rady Gminy Suchy Las z dnia 29 listopada 2007r.	Dz. Urz. Woj. Wlkp. Nr 6 z dn. 6 lutego 2008 r. poz. 116
2008 r.			
116.	miejscowy plan zagospodarowania przestrzennego w miejscowości Gołęczewo – rejon ul. Spokojnej	Uchwała nr XIX/155/2008 Rady Gminy Suchy Las z dnia 28 lutego 2008r.	Dz. Urz. Woj. Wlkp. Nr 75 z dn. 12 maja 2008 r. poz. 1440
117.	miejscowy plan zagospodarowania przestrzennego w miejscowości Suchy Las na terenie działki nr ew. 191/13	Uchwała nr XXI/179/2008 Rady Gminy Suchy Las z dnia 24 kwietnia 2008r.	Dz. Urz. Woj. Wlkp. Nr 104 z dn. 27.06.2008 r. poz. 1939
118.	zmiana miejscowego planu zagospodarowania przestrzennego w miejscowości Suchy Las - rejon ulicy Nektarowej dla działki o nr ew. 379/6	Uchwała nr XXIV/196/2008 Rady Gminy Suchy Las z dnia 28 sierpnia 2008r.	Dz. Urz. Woj. Wlkp. Nr 168 z dn. 6.10.2008 r. poz. 2816
119.	miejscowy plan zagospodarowania przestrzennego w miejscowości Biedrusko dla działek o nr ewid.: 89/1, 14/1, 19, 89/3, 89/4, 89/5, 89/6, 89/7, 89/8, 89/9 oraz dla części działek o nr ewid.: 3/6, 10, 16, 34, 39, 89/2 i 89/10	Uchwała nr XXVI/220/2008 Rady Gminy Suchy Las z dnia 30 października 2008r.	Dz. Urz. Woj. Wlkp. Nr 228 z dn. 9.12.2008 r. poz. 3814
120.	zmiana miejscowego planu zagospodarowania przestrzennego Suchy Las, rejon ul. Diamentowej dla działki o nr ew. 621/2	Uchwała nr XXVII/227/2008 Rady Gminy Suchy Las z dnia 20 listopada 2008r.	Dz. Urz. Woj. Wlkp. Nr 255 z dn. 29.12.2008 r. poz. 4660
121.	zmiana miejscowego planu zagospodarowania przestrzennego Suchego Lasu, rejon ul. Jagodowej i Rolnej dla działki nr ew. 255	Uchwała nr XXVII/228/2008 Rady Gminy Suchy Las z dnia 20 listopada 2008r.	Dz. Urz. Woj. Wlkp. Nr 255 z dn. 29.12.2008 r. poz. 4661
2009 r.			

UWARUNKOWANIA ZAGOSPODAROWANIA PRZESTRZENNEGO GMINY SUCHY LAS

Lp.	Nazwa planu	Uchwała Rady Gminy Suchy Las	Dziennik urzędowy Wojewody Wielkopolskiego
122.	miejscowy plan zagospodarowania przestrzennego w miejscowości Złotniki na terenie działki nr ew. 362	Uchwała nr XXX/264/2009 Rady Gminy Suchy Las z dnia 29 stycznia 2009 r.	Dz. Urz. Woj. Wlkp. Nr 54 z dn. 26 marca 2009 r. poz. 752
123.	zmiana miejscowego planu zagospodarowania przestrzennego w miejscowości Chłudowo na terenie działek nr ew. 107 i 109	Uchwała nr XXXII/287/2009 Rady Gminy Suchy Las z dnia 26 marca 2009r.	Dz. Urz. Woj. Wlkp. Nr 103 z dn. 20 maja 2009 r. poz. 1634
124.	miejscowy plan zagospodarowania przestrzennego w miejscowości Złotkowo na obszarze pomiędzy ulicami: Lipową, Złotą, Sobocką i Obornicką	Uchwała nr XXXIV/298/2009 Rady Gminy Suchy Las z dnia 23 kwietnia 2009r.	Dz. Urz. Woj. Wlkp. Nr 122 z dn. 22 czerwca 2009 r. poz. 1982
125.	miejscowy plan zagospodarowania przestrzennego w miejscowości Złotniki dla działek o nr ew.: 214/66, 214/67 i 214/90	Uchwała nr XXXV/308/2009 Rady Gminy Suchy Las z dnia 28 maja 2009r.	Dz. Urz. Woj. Wlkp. Nr 138 z dn. 16 lipca 2009 r. poz. 2311
126.	miejscowy plan zagospodarowania przestrzennego w miejscowości Suchy Las w rejonie ulic: Szkółkarskiej, Jagodowej, Stefańskiego i Zachodniej	Uchwała nr XXXVI/320/2009 Rady Gminy Suchy Las z dnia 25 czerwca 2009 r.	Dz. Urz. Woj. Wlkp. Nr 157 z dn. 26 sierpnia 2009 r. poz. 2694
127.	miejscowy plan zagospodarowania przestrzennego w miejscowości Złotniki dla działek o nr ew.: 214/13, 214/15, 214/19, 214/21 oraz części działek o nr ew.: 217 i 219	Uchwała nr XXXVII/332/2009 Rady Gminy Suchy Las z dnia 16 lipca 2009r.	Dz. Urz. Woj. Wlkp. Nr 168 z dn. 15 września 2009 r. poz. 2864
128.	miejscowy plan zagospodarowania przestrzennego w miejscowości Biedrusko dla działki o nr ew. 45/2	Uchwała nr XXXIX/353/2009 Rady Gminy Suchy Las z dnia 17 września 2009r.	Dz. Urz. Woj. Wlkp. Nr 199 z dn. 19 listopada 2009 r. poz. 3401
129.	miejscowy plan zagospodarowania przestrzennego w miejscowości Biedrusko dla działki o nr ew. 13/10	Uchwała nr XXXIX/354/2009 Rady Gminy Suchy Las z dnia 17 września 2009r.	Dz. Urz. Woj. Wlkp. Nr 189 z dn. 5 listopada 2009 r. poz. 3251
130.	miejscowy plan zagospodarowania przestrzennego w miejscowości Jelonek dla działki o nr ew. 263.	Uchwała nr XL/357/2009 Rady Gminy Suchy Las z dnia 24 września 2009 r.	Dz. Urz. Woj. Wlkp. Nr 203 z dn. 19 listopada 2009 r. poz. 3484
131.	miejscowy plan zagospodarowania przestrzennego w miejscowości Złotniki – rejon ulic Radosnej i Zielonej	Uchwała nr XL/358/2009 Rady Gminy Suchy Las z dnia 24 września 2009r.	Dz. Urz. Woj. Wlkp. Nr 209 z dn. 26 listopada 2009 r. poz. 3597
132.	miejscowy plan zagospodarowania przestrzennego w miejscowości Złotkowo – rejon ulic: Złotej i Gogulcowej	Uchwała nr XL/359/2009 Rady Gminy Suchy Las z dnia 24 września 2009r.	Dz. Urz. Woj. Wlkp. Nr 203 z dn. 19 listopada 2009 r. poz. 3485
133.	miejscowy plan zagospodarowania przestrzennego w miejscowości Suchy Las dla działek o nr ewid.: 1052/1, 1052/3, 1052/4, 1052/5, 1052/6, 1052/7, 1052/8, 1052/9, 1052/10, 1052/11, 1052/12, 1053, 1064, 1065, 1066 oraz dla części działki o nr ewid. 1067	Uchwała nr XLI/369/09 Rady Gminy Suchy Las z dnia 29 października 2009r.	Dz. Urz. Woj. Wlkp. Nr 4 z dnia 12 stycznia 2010 r. poz. 94
134.	zmiana miejscowego planu zagospodarowania przestrzennego Gołęczewo Północ dla działki o nr ewid. 248 i części działki o nr ewid. 246/7	Uchwała nr XLI/370/09 Rady Gminy Suchy Las z dnia 29 października 2009r.	Dz. Urz. Woj. Wlkp. Nr 4 z dnia 12 stycznia 2010r. poz. 95
135.	zmiana miejscowego planu zagospodarowania przestrzennego Biedrusko – rejon II, gm. Suchy Las dla działki o nr ewid. 14/8 oraz dla części działki o nr ewid. 15.	Uchwała nr XLIII/384/2009 Rady Gminy Suchy Las z dnia 26 listopada 2009r.	Dz. Urz. Woj. Wlkp. Nr 24 z dnia 12 lutego 2010r. poz. 699
2010 r.			
136.	zmiana miejscowego planu zagospodarowania przestrzennego w miejscowości Suchy Las – rejon ulicy Nektarowej dla działek o nr ewid.: 328/1, 328/2, 327/11, 327/12, 328/16, 328/19, 328/20, 328/21	Uchwała nr XLV/408/10 Rady Gminy Suchy Las z dnia 28 stycznia 2010r.	Dz. Urz. Woj. Wlkp. Nr 74 z dnia 16 kwietnia 2010r. poz. 1493
137.	zmiana miejscowego planu zagospodarowania przestrzennego Suchy Las – rejon ulicy Diamentowej dla działek o nr ew.: 785/1 i 786/3	Uchwała nr XLV/409/10 Rady Gminy Suchy Las z dnia 28 stycznia 2010r.	Dz. U. Woj. Wlkp. nr 74 z dnia 16 kwietnia 2010r. poz. 1494
138.	miejscowy plan zagospodarowania przestrzennego Chłudowo - rejon ulicy Za Parkiem	Uchwała nr XLVI/417/10 Rady Gminy Suchy Las z dnia 25 lutego 2010r.	Dz. Urz. Woj. Wlkp. Nr 95 z dnia 13 maja 2010r. poz. 1821
139.	miejscowy plan zagospodarowania przestrzennego Gołęczewo - Południe	Uchwała nr XLVI/418/10 Rady Gminy Suchy Las	Dz. Urz. Woj. Wlkp. Nr 95 z dnia 13 maja 2010r. poz.

UWARUNKOWANIA ZAGOSPODAROWANIA PRZESTRZENNEGO GMINY SUCHY LAS

Lp.	Nazwa planu	Uchwała Rady Gminy Suchy Las	Dziennik urzędowy Wojewody Wielkopolskiego
		z dnia 25 lutego 2010r.	1822
140.	miejskowy plan zagospodarowania przestrzennego Suchy Las – rejon ulic Obornickiej, Nektarowej i Fortecznej	Uchwała nr XLIX/454/10 Rady Gminy Suchy Las z dnia 27 maja 2010r.	Dz. Urz. Woj. Wlkp. Nr 156 z dnia 6 sierpnia 2010r. poz. 2962
141.	zmiana miejscowy plan zagospodarowania przestrzennego Suchego Lasu, rejon ul. Jagodowej i Rolnej dla działek nr ew.: 534/5, 534/6, 540, 541, 542/1, 545/7, 545/10, 545/11	Uchwała nr XLIX/455/10 Rady Gminy Suchy Las z dnia 27 maja 2010 r.	Dz. Urz. Woj. Wlkp. Nr 156 z dnia 6 sierpnia 2010r. poz. 2963
142.	zmiana miejscowego planu zagospodarowania przestrzennego miejscowości Zielątkowo, rejon ulic Szkolnej, Leśnej i Dworcowej na terenie pomiędzy ulicą Dworcową, działką o nr ewid. 18, północną granicą planu oraz granicą sołectw Zielątkowo i Chłudowo	Uchwała nr L/464/10 Rady Gminy Suchy Las z dnia 24 czerwca 2010r.	Dz. U. Woj. Wlkp. nr 174 poz. 3277 z dnia 31 sierpnia 2010r.
143.	miejskowy plan zagospodarowania przestrzennego w miejscowości Suchy Las na terenie działek o nr ewid.: 533/4, 545/4, 545/5	Uchwała nr LIV/513/10 rady gminy Suchy Las z dnia 28 października 2010 r.	Dz. U. Woj. Wlkp. nr 269 poz. 5247 z dnia 31 grudnia 2010 r.
144.	zmiana miejscowego planu zagospodarowania przestrzennego Złotniki, rejon ul. Azaliowej	Uchwała nr III/13/10 Rady Gminy Suchy Las z dnia 9 grudnia 2010r.	Dz. U. Woj. Wlkp. nr 16 poz. 366 z dnia 28 stycznia 2011r.
2011 r.			
145.	Miejskowy plan zagospodarowania przestrzennego w miejscowości Biedrusko na terenie działki o nr ewid. 29	Uchwała nr IV/16/11 Rady Gminy Suchy Las z dnia 20 stycznia 2011r.	DZ. URZ. WOJ. 2011.113.1897
146.	Zmiana miejscowego planu zagospodarowania przestrzennego Chłudowo - Południowy Wschód, rejon pomiędzy ulicami Polną, Zapłocie, Łagiewnicką wraz z terenami przyległymi do tych ulic a granicą poligonu.	Uchwała nr V/25/11 Rady Gminy Suchy Las z dnia 24 lutego 2011r.	DZ. URZ. WOJ. 2011.106.1775
147.	Zmiana miejscowego planu zagospodarowania przestrzennego w miejscowości Biedrusko na terenie działek o nr ewid.: 35, 36/1, 36/2 i części działki o nr ewid. 34	Uchwała nr V/26/11 Rady Gminy Suchy Las z dnia 24 lutego 2011r.	DZ. URZ. WOJ. 2011.113.1899
148.	zmiana miejscowego planu zagospodarowania przestrzennego w miejscowości Złotniki na terenie pomiędzy: ulicami Obornicką, Złotnicką, torami PKP, działką nr ewid. 276/13 i ulicą Łagiewnicką	Uchwała nr XI/87/11 Rady Gminy Suchy Las z dnia 25 sierpnia 2011r.	DZ. URZ. WOJ. 2011.270.4296
149.	miejskowy plan zagospodarowania przestrzennego w Chłudowie na terenie części działki o nr ewid. 204/1	Uchwała nr XII/99/11 Rady Gminy Suchy Las z dnia 29 września 2011r.	DZ. URZ. WOJ. 2011.294.4749
150.	miejskowy plan zagospodarowania przestrzennego w miejscowości Suchy Las na terenie działek o nr ewid.: 528/3, 528/6, 528/7, 528/8, 528/9, 529/12 i 529/14	Uchwała nr XII/98/11 Rady Gminy Suchy Las z dnia 29 września 2011r.	DZ. URZ. WOJ. 2011.294.4748
2012 r.			
151.	miejskowy plan zagospodarowania przestrzennego w miejscowości Biedrusko na terenie działek o nr ewid. 3/2 i 97	Uchwała Nr XVIII/153/12 Rady Gminy Suchy Las z dnia 23 lutego 2012 r.	Dz. Urz. Woj. Wlkp. z dnia 7 maja 2012 r. poz. 2048
152.	miejskowy plan zagospodarowania przestrzennego Biedrusko – rejon ulic Ogrodowej i Powstańców Wielkopolskich	Uchwała Nr XXII/204/12 Rady Gminy Suchy Las z dnia 5 lipca 2012 r.	Dz. Urz. Woj. Wlkp. z dnia 11 września 2012 r. poz. 3808.
153.	miejskowy plan zagospodarowania przestrzennego Złotkowo – rejon ulic: Obornickiej, Lipowej, Złotej i Sobockiej	Uchwała Nr XXIV/211/12 Rady Gminy Suchy Las z dnia 30 sierpnia 2012 r.	Dz. Urz. Woj. Wlkp. z dnia 12 października 2012 r. poz. 4292.
154.	miejskowy plan zagospodarowania przestrzennego Suchy Las na terenie działki o nr ewid.527/8	Uchwała Nr XXVIII/253/12 Rady Gminy Suchy Las z dnia 29 listopada 2012 r.	Dz. Urz. Woj. Wlkp. z dnia 21 stycznia 2013 r. poz. 707
155.	miejskowy plan zagospodarowania przestrzennego Suchy Las na terenie działki o nr ewid. 527/8	Uchwała Nr XXVIII/253/12 Rady Gminy Suchy Las z dnia 29 listopada 2012 r.	Dz. Urz. Woj. Wlkp. z dnia 21 stycznia 2013 r. poz. 707

UWARUNKOWANIA ZAGOSPODAROWANIA PRZESTRZENNEGO GMINY SUCHY LAS

Lp.	Nazwa planu	Uchwała Rady Gminy Suchy Las	Dziennik urzędowy Wojewody Wielkopolskiego
2013 r.			
156.	miejscowy plan zagospodarowania przestrzennego Złotkowo – Centrum	Uchwała Nr XXX/278/13 Rady Gminy Suchy Las z dnia 31 stycznia 2013 r.	Dz. Urz. Woj. Wlkp. z dnia 24 kwietnia 2013 r. poz. 3219
157.	miejscowy plan zagospodarowania przestrzennego Chłudowo na terenie działek o nr ewid. 520/1, 520/2, 521/1, 521/2, 522/1, 527/1	Uchwała Nr XXX/279/13 Rady Gminy Suchy Las z dnia 31 stycznia 2013 r.	Dz. Urz. Woj. Wlkp. z dnia 25 marca 2013 r. poz. 2470
158.	miejscowy plan zagospodarowania przestrzennego Gołęczewo – Wschód	Uchwała Nr XXXI/297/13 Rady Gminy Suchy Las z dnia 28 lutego 2013 r.	Dz. Urz. Woj. Wlkp. z dnia 04 kwietnia 2013 r. poz. 2626
159.	zmiana miejscowego planu zagospodarowania przestrzennego Suchego Lasu, rejon ul. Jagodowej i Rolnej na terenie działek o nr ewid. 313/16, 313/17, 313/8, 313/12, 315/1, 315/4, 316/1, 317/1, 317/2, 318/4, 319/6, 319/8, 319/10, 319/11 i część działki o nr ewid. 314 i 318/2	Uchwała Nr XXXI/298/13 Rady Gminy Suchy Las z dnia 28 lutego 2013 r.	Dz. Urz. Woj. Wlkp. z dnia 24 kwietnia 2013 r. poz. 3220
160.	miejscowy plan zagospodarowania przestrzennego w Chłudowie na terenie pomiędzy drogą krajową nr 11, granicą sołectw Chłudowo i Gołęczewo, torami kolejowymi oraz granicą z Gminą Oborniki – część A	Uchwała Nr XXXIII/310/13 Rady Gminy Suchy Las z dnia 21 marca 2013 r.	Dz. Urz. Woj. Wlkp. z dnia 10 maja 2013 r. poz. 3446
161.	miejscowy plan zagospodarowania przestrzennego Biedrusko - rejon ulic 1 Maja, Świerczewskiego i Ogrodowej	Uchwała Nr XXXIV/317/13 Rady Gminy Suchy Las z dnia 25 kwietnia 2013 r.	Dz. Urz. Woj. Wlkp. z dnia 28 czerwca 2013 r. poz. 4200
162.	miejscowy plan zagospodarowania przestrzennego Suchy Las rejon ul. Jaśminowej i Zwolenkiewicza	Uchwała Nr XXXV/329/13 Rady Gminy Suchy Las z dnia 25 maja 2013 r.	Dz. Urz. Woj. Wlkp. z dnia 17 lipca 2013 r. poz. 4612
163.	miejscowy plan zagospodarowania przestrzennego w Zielątkowie dla działek o nr ewid 210/3 i 210/4	Uchwała Nr XXXVI/348/13 Rady Gminy Suchy Las z dnia 27 czerwca 2013 r.	Dz. Urz. Woj. Wlkp. z dnia 11 września 2013 r. poz. 5167
164.	miejscowy plan zagospodarowania przestrzennego Suchy Las rejon ul. Obornickiej, Nektarowej i Fortecznej	Uchwała Nr XXXVII/363/13 Rady Gminy Suchy Las z dnia 15 lipca 2013 r.	Dz. Urz. Woj. Wlkp. z dnia 21 sierpnia 2013 r. poz. 4979
165.	miejscowy plan zagospodarowania przestrzennego dla części wsi Złotkowo położonej w obrębie geodezyjnym Biedrusko w rejonie ulic Klonowej i Dębowej	Uchwała Nr XXXIX/386/13 Rady Gminy Suchy Las z dnia 26 września 2013 r.	Dz. Urz. Woj. Wlkp. z dnia 11 grudnia 2013 r. poz. 7174
2014 r.			
166.	miejscowy plan zagospodarowania przestrzennego w Zielątkowie na terenie działek o nr ewid.: 113/3 i 113/4	Uchwała Nr XLIV/478/14 Rady Gminy Suchy Las z dnia 27 lutego 2014 r.	Dz. Urz. Woj. Wlkp. z dnia 06 maja 2014 r. poz. 2946
167.	miejscowy plan zagospodarowania przestrzennego Chłudowo – rejon ulic Kościelnej i Maniewskiej	Uchwała Nr XLVI/499/14 Rady Gminy Suchy Las z dnia 24 kwietnia 2014 r.	Dz. Urz. Woj. Wlkp. z dnia 17 czerwca 2014 r. poz. 3628
168.	miejscowy plan zagospodarowania przestrzennego w miejscowości Suchy Las na terenie działki o numerze ewidencyjnym 619/2	Uchwała Nr XLIX/516/14 Rady Gminy Suchy Las z dnia 12 czerwca 2014 r.	Dz. Urz. Woj. Wlkp. z dnia 12 sierpnia 2014 r. poz. 4506
169.	zmiana miejscowego planu zagospodarowania przestrzennego w miejscowości Biedrusko dla działki o numerze ewidencyjnym 45/2	Uchwała Nr L/518/14 Rady Gminy Suchy Las z dnia 28 sierpnia 2014 r.	Dz. Urz. Woj. Wlkp. z dnia 08 października 2014 r. poz. 5161
170.	miejscowy plan zagospodarowania przestrzennego Suchy Las – rejon ulic Wierzbowej i Warsztatowej	Uchwała Nr LI/539/14 Rady Gminy Suchy Las z dnia 25 września 2014 r.	Dz. Urz. Woj. Wlkp. z dnia 17 listopada 2014 r. poz. 6097
171.	miejscowy plan zagospodarowania przestrzennego w miejscowości Suchy Las w rejonie ulic Sucholeskiej i Powstańców Wielkopolskich - etap I	Uchwała Nr LII/555/14 Rady Gminy Suchy Las z dnia 30 października 2014 r.	Dz. Urz. Woj. Wlkp. z dnia 15 stycznia 2015 r. poz. 268
172.	miejscowy plan zagospodarowania przestrzennego w miejscowości Suchy Las na terenie działki o numerze ewidencyjnym 839/15	Uchwała Nr LII/556/14 Rady Gminy Suchy Las z dnia 20 października 2014 r.	Dz. Urz. Woj. Wlkp. z dnia 15 stycznia 2015 r. poz. 269
2015 r.			
173.	miejscowy plan zagospodarowania przestrzennego w miejscowości Chłudowo na terenie działek o numerach ewidencyjnych 363/5 i 363/6	Uchwała Nr IV/29/15 Rady Gminy Suchy Las z dnia 26 lutego 2015 r.	Dz. Urz. Woj. Wlkp. z dnia 08 kwietnia 2015 r. poz. 2248

UWARUNKOWANIA ZAGOSPODAROWANIA PRZESTRZENNEGO GMINY SUCHY LAS

Lp.	Nazwa planu	Uchwała Rady Gminy Suchy Las	Dziennik urzędowy Wojewody Wielkopolskiego
174.	miejscowy plan zagospodarowania przestrzennego w Biedrusku na terenie działki o nr ewid. 32	Uchwała Nr IV/30/15 Rady Gminy Suchy Las z dnia 26 lutego 2015 r.	Dz. Urz. Woj. Wlkp. z dnia 08 kwietnia 2015 r. poz. 2249
175.	miejscowy plan zagospodarowania przestrzennego w miejscowości Suchy Las na terenie działek o numerach ewidencyjnych: 860/23, 860/24, 860/34, 860/36, 860/37 i części działki o numerze ewidencyjnym 860/35	Uchwała Nr V/39/15 Rady Gminy Suchy Las z dnia 31 marca 2015 r.	Dz. Urz. Woj. Wlkp. z dnia 05 maja 2015 r. poz. 3035
176.	miejscowy plan zagospodarowania przestrzennego w miejscowości Suchy Las na terenie działek o numerach ewidencyjnych: 593/6 i 594/5 i części działki o numerze ewidencyjnym 532/9	Uchwała Nr VI/51/15 Rady Gminy Suchy Las z dnia 23 kwietnia 2015 r.	Dz. Urz. Woj. Wlkp. z dnia 16 czerwca 2015 r. poz. 3827
177.	miejscowy plan zagospodarowania przestrzennego w miejscowości Suchy Las na terenie działki o numerze ewidencyjnym 472/42	Uchwała Nr VII/57/15 Rady Gminy Suchy Las z dnia 28 maja 2015 r.	Dz. Urz. Woj. Wlkp. z dnia 10 czerwca 2015 r. poz. 3714
178.	zmiana miejscowego plan zagospodarowania przestrzennego w miejscowości Biedrusko na terenie działki o nr ewid. 27/4	Uchwała Nr IX/85/15 Rady Gminy Suchy Las z dnia 27 sierpnia 2015 r.	Dz. Urz. Woj. Wlkp. z dnia 07 września 2015 r. poz. 5156
179.	miejscowy plan zagospodarowania przestrzennego w Złotkowie, w rejonie węzła komunikacyjnego "Złotkowo"	Uchwała Nr XIII/151/15 Rady Gminy Suchy Las z dnia 17 grudnia 2015 r.	Dz. Urz. Woj. Wlkp. z dnia 29 grudnia 2015 r. poz. 8912
2016 r.			
180.	miejscowy plan zagospodarowania przestrzennego w Gołęczewie na terenie działek o nr ewid. 278/1 i 278/3	Uchwała Nr XVIII/190/16 Rady Gminy Suchy Las z dnia 28 kwietnia 2016 r.	Dz. Urz. Woj. Wlkp. z dnia 12 maja 2016 r. poz. 3344
181.	miejscowy plan zagospodarowania przestrzennego w miejscowości Suchy Las w rejonie ulic Sucholeskiej i Powstańców Wielkopolskich - etap II	Uchwała Nr XVIII/191/16 Rady Gminy Suchy Las z dnia 28 kwietnia 2016 r.	Dz. Urz. Woj. Wlkp. z dnia 12 maja 2016 r. poz. 3345
182.	zmiana miejscowego planu zagospodarowania przestrzennego Chłudowo - rejon ulicy Szkolnej	Uchwała Nr XXII/226/16 Rady Gminy Suchy Las z dnia 29 września 2016 r.	Dz. Urz. Woj. Wlkp. z dnia 16 listopada 2016 r. poz. 6981
183.	miejscowy plan zagospodarowania przestrzennego Gołęczewo - Wschód I	Uchwała Nr XXII/242/16 Rady Gminy Suchy Las z dnia 05 października 2016 r.	Dz. Urz. Woj. Wlkp. z dnia 16 listopada 2016 r. poz. 6982
184.	miejscowy plan zagospodarowania przestrzennego Park Technologiczny - Północny Wschód w Złotnikach	Uchwała Nr XXII/243/16 Rady Gminy Suchy Las z dnia 05 października 2016 r.	Dz. Urz. Woj. Wlkp. z dnia 16 listopada 2016 r. poz. 6983
185.	miejscowy plan zagospodarowania przestrzennego w miejscowości Złotniki na terenie działek o numerach ewidencyjnych: 276/14, 276/79 i 276/80	Uchwała Nr XXII/244/16 Rady Gminy Suchy Las z dnia 05 października 2016 r.	Dz. Urz. Woj. Wlkp. z dnia 16 listopada 2016 r. poz. 6984
186.	miejscowy plan zagospodarowania przestrzennego w Suchy Las, rejon ulicy Bogusławskiego - Północny Wschód	Uchwała Nr XXIV/262/16 Rady Gminy Suchy Las z dnia 24 listopada 2016 r.	Dz. Urz. Woj. Wlkp. z dnia 12 grudnia 2016 r. poz. 7884
187.	miejscowy plan zagospodarowania przestrzennego w miejscowości Suchy Las na terenie działek o numerach ewidencyjnych: 279/3 i 279/6	Uchwała Nr XXIV/263/16 Rady Gminy Suchy Las z dnia 24 listopada 2016 r.	Dz. Urz. Woj. Wlkp. z dnia 13 grudnia 2016 r. poz. 7894
188.	miejscowy plan zagospodarowania przestrzennego Gołęczewo - węzeł przesiadkowy	Uchwała Nr XXVI/298/16 Rady Gminy Suchy Las z dnia 19 grudnia 2016 r.	Dz. Urz. Woj. Wlkp. z dnia 05 stycznia 2017 r. poz. 269
2017 r.			
189.	miejscowy plan zagospodarowania przestrzennego w Złotkowie na terenie działki o nr ewid. 66/18	Uchwała Nr XXVII/300/17 Rady Gminy Suchy Las z dnia 26 stycznia 2017 r.	Dz. Urz. Woj. Wlkp. z dnia 07 marca 2017 r. poz. 1924
190.	miejscowy plan zagospodarowania przestrzennego w miejscowości Suchy Las na terenie działki o nr ewid. 311/5	Uchwała Nr XXIX/320/17 Rady Gminy Suchy Las z dnia 30 marca 2017 r.	Dz. Urz. Woj. Wlkp. z dnia 25 kwietnia 2017r. poz. 3489
191.	miejscowy plan zagospodarowania przestrzennego Biedrusko – Kościół	Uchwała Nr XXXI/338/17 Rady Gminy Suchy Las z dnia 25 maja 2017 r.	Dz. Urz. Woj. Wlkp. z dnia 5 czerwca 2017 r. poz. 4215
192.	miejscowy plan zagospodarowania przestrzennego Gołęczewo – Wschód II	Uchwała Nr XXXI/340/17 Rady Gminy Suchy Las z dnia 25 maja 2017 r.	Dz. Urz. Woj. Wlkp. z dnia 5 czerwca 2017 r. poz. 4216

UWARUNKOWANIA ZAGOSPODAROWANIA PRZESTRZENNEGO GMINY SUCHY LAS

Lp.	Nazwa planu	Uchwała Rady Gminy Suchy Las	Dziennik urzędowy Wojewody Wielkopolskiego
193.	miejscowy plan zagospodarowania przestrzennego Suchy Las – rejon ulic Szkolnej, Nizinnej i Kwiatowej	Uchwała Nr XXXIII/371/17 Rady Gminy Suchy Las z dnia 24 lipca 2017 r.	Dz. Urz. Woj. Wlkp. z dnia 2 sierpnia 2017 r. poz. 5333
194.	miejscowy plan zagospodarowania przestrzennego Suchy Las – rejon ulic Stromej, Tarasowej, Widokowej i na Stoku.	Uchwała Nr XXXV/376/17 Rady Gminy Suchy Las z dnia 31 sierpnia 2017 r.	Dz. Urz. Woj. Wlkp. z dnia 11 września 2017 r. poz. 5887
195.	miejscowy plan zagospodarowania przestrzennego Suchy Las – rejon ulic Wojciecha Bogusławskiego i Rolnej	Uchwała Nr XXXV/377/17 Rady Gminy Suchy Las z dnia 31 sierpnia 2017 r.	Dz. Urz. Woj. Wlkp. z dnia 3 października 2017 r. poz. 6248
196.	miejscowy plan zagospodarowania przestrzennego dla strefy ochronnej wokół terenu zamkniętego - kompleksu wojskowego K-8637 w obrębie geodezyjnym Biedrusko	Uchwała Nr XXXVII/414/17 Rady Gminy Suchy Las z dnia 26 października 2017 r.	Dz. Urz. Woj. Wlkp. z dnia 20 listopada 2017 r. poz. 7509
197.	miejscowy plan zagospodarowania przestrzennego Chludowo – rejon ulicy Gołęzewskiej	Uchwała Nr XXXIX/445/17 Rady Gminy Suchy Las z dnia 14 grudnia 2017 r.	Dz. Urz. Woj. Wlkp. z dnia 8 stycznia 2017 r. poz. 418
198.	miejscowy plan zagospodarowania przestrzennego Chludowo – rejon ulicy Za Parkiem II	Uchwała Nr XLIV/488/18 Rady Gminy Suchy Las z dnia 19 kwietnia 2018 r.	Dz. Urz. Woj. Wlkp. z dnia 11 maja 2018 r. poz. 4102
199.	miejscowy plan zagospodarowania przestrzennego rejon ulicy Modrakowej i Młodzieżowej	Uchwała Nr XLVIII/515/18 Rady Gminy Suchy Las z dnia 30 sierpnia 2018 r.	Dz. Urz. Woj. Wlkp. z dnia 17 września 2018 r. poz. 7083
200.	miejscowy plan zagospodarowania przestrzennego Biedrusko – rejon ulicy 7 Pułku Strzelców Konnych	Uchwała Nr XLVII/516/18 Rady Gminy Suchy Las z dnia 30 sierpnia 2018 r.	Dz. Urz. Woj. Wlkp. z dnia 17 września 2018 r. poz. 7083

Źródło: opracowanie własne na podstawie danych z Urzędu Gminy Suchy Las 31.08.2018 r.

7.2 Decyzje o warunkach zabudowy oraz decyzje o ustaleniu lokalizacji inwestycji celu publicznego

Na sytuację planistyczną na terenie gminy Suchy Las wpływ mają również wydawane decyzje o warunkach zabudowy, jednak ze względu na dominujące pokrycie obowiązującymi planami nie stanowią one głównego czynnika kształtującego politykę planistyczną gminy. Decyzjami, które mają wpływ są w szczególności decyzje dotyczące lokalizacji zabudowy mieszkaniowej wielorodzinnej w Biedrusku i w Suchym Lesie. W okresie od 1 grudnia 2014 r. do 31 sierpnia 2018 r. wydanych zostało przez Wójta Gminy 65 decyzji o ustaleniu lokalizacji inwestycji celu publicznego oraz 163 decyzje o warunkach zabudowy, w tym:

- 115 dla zabudowy mieszkaniowej jednorodzinnej,
- 2 dla zabudowy mieszkaniowej wielorodzinnej,
- 6 dla zabudowy mieszkaniowej jednorodzinnej z usługami,
- 1 dla zabudowy mieszkaniowej wielorodzinnej z usługami,
- 39 dla zabudowy produkcyjno-usługowej.

8. Uwarunkowania wynikające z dotychczasowego zagospodarowania terenów

Aktualne zagospodarowanie terenów oraz jego zmiany na przestrzeni ostatnich pięciu lat na terenie gminy Suchy Las przedstawia tabela nr 2.

Zgodnie z „Zestawieniem gruntów dla jednostki ewidencyjnej gmina Suchy Las” w 2017 r. powierzchnia gruntów ogółem wynosiła 11 605 ha, z czego powierzchnia gruntów zabudowanych i zurbanizowanych stanowiła ogółem 817 ha. Dodatkowo powierzchnia pod gruntami rolnymi zabudowanymi wynosiła 69 ha. W związku z powyższym całkowita powierzchnia terenów zabudowanych i zurbanizowanych na 01.01.2017 r. wynosiła 886 ha, co stanowi 7,6% całkowitej powierzchni gminy.

Największy odsetek powierzchni gminy stanowią grunty leśne, zadrzewione i zakrzewione (32,09%) oraz tereny różne (31,01%), które, z częścią lasów, nieużytków i wód stanowią tereny zamknięte poligonu wojskowego Biedrusko o powierzchni 6425,39 ha. Użytki rolne stanowią 26,89% a ich powierzchnia zmniejszyła się na przestrzeni 5 lat o 0,41%, głównie na rzecz gruntów zabudowanych i zurbanizowanych które zajmują 7,04% powierzchni gminy. Wzrost powierzchni zajętej przez grunty zabudowane i zurbanizowane wyniósł 0,64% t.j. około 500 ha. Pozostałe grunty stanowią niewielki odsetek powierzchni gminy.

Tabela 2. Zmiany w zagospodarowaniu w oparciu o strukturę użytkownika gruntów na terenie gminy Suchy Las (stan na 2012 r. i 2017 r.)

Lp.	Sposób użytkowania	Powierzchnia (ha)	Udział w powierzchni gminy (%)	Powierzchnia (ha)	Udział w powierzchni gminy (%)	Zmiany w użytkowaniu (%)
		2012 r.		2017r.		
1.	Użytki rolne:	3 169	27,30%	3 121	26,89%	-0,41%
1.1	- grunty orne	2 746	23,70%	2 690	23,18%	-0,52%
1.2	- sady	71	0,60%	66	0,57%	-0,03%
1.3	- łąki	203	1,70%	202	1,74%	0,04%
1.4	- pastwiska	41	0,40%	60	0,52%	0,12%
1.5	- grunty rolne zabudowane	71	0,60%	69	0,59%	-0,01%
1.6	- grunty pod stawami	8	0,10%	12	0,10%	0,00%
1.7	- grunty pod rowami	29	0,20%	26	0,22%	0,02%
2.	Grunty leśne oraz zadrzewione i zakrzewione:	3 716	32,00%	3 724	32,09%	0,09%
2.1	- lasy	3 701	31,90%	3 695	31,84%	-0,06%
2.2	- grunty zadrzewione i zakrzewione	15	0,10%	29	0,25%	0,15%
3.	Grunty zabudowane i zurbanizowane:	742	6,40%	817	7,04%	0,64%
3.1	- tereny mieszkaniowe	271	2,30%	289	2,49%	0,19%
3.2	- tereny przemysłowe	11	0,10%	15	0,13%	0,03%
3.3	- inne tereny zabudowane	97	0,80%	107	0,92%	0,12%
3.4	- zurbanizowane tereny niezabudowane	45	0,40%	49	0,42%	0,02%

UWARUNKOWANIA ZAGOSPODAROWANIA PRZESTRZENNEGO GMINY SUCHY LAS

Lp.	Sposób użytkowania	Powierzchnia (ha)	Udział w powierzchni gminy (%)	Powierzchnia (ha)	Udział w powierzchni gminy (%)	Zmiany w użytkowaniu (%)
		2012 r.		2017r.		
3.5	- tereny rekreacyjno-wypoczynkowe	16	0,10%	18	0,16%	0,06%
4.	Tereny komunikacyjne:	302	2,60%	339	2,92%	0,32%
4.1	- drogi	263	2,30%	301	2,59%	0,29%
4.2	- tereny kolejowe	38	0,30%	37	0,32%	0,02%
4.3	- inne	1	0,00%	1	0,01%	0,01%
5.	Grunty pod wodami:	94	0,80%	96	0,83%	0,03%
5.1	- powierzchniowymi płynącymi	55	0,50%	56	0,48%	-0,02%
5.2	- powierzchniowymi stojącymi	39	0,30%	40	0,34%	0,04%
6.	Nieużytki	258	2,20%	248	2,14%	-0,06%
7.	Tereny różne	3 627	31,30%	3599	31,01%	-0,29%
8.	Razem	11 606	100,00%	11 605	100%	0,00%

Źródło: opracowanie własne na podstawie danych z Głównego Urzędu Geodezji i Kartografii, stan na 2012 r. i 2017 r.

Zgodnie z Decyzją nr 38/MON Ministra Obrony Narodowej z dnia 10 lutego 2017 r. zmieniającą decyzję w sprawie ustalenia terenów zamkniętych w resorcie obrony narodowej 6425,39 ha t.j. 55,37% powierzchni gminy wchodzi w zasięg terenów wojskowych zamkniętych – terenu poligonu Biedrusko i pozostałych kompleksów wojskowych. Po wyłączeniu obszaru poligonu wojskowego Biedrusko, tereny zabudowane i zurbanizowane wraz z zabudową siedliskową stanowią około 17,1%, z czego 5,6% to tereny zabudowy mieszkaniowej, 1,33% tereny zabudowy zagrodowej, 2,07% inne tereny zabudowane, w tym tereny usługowe, 0,29% tereny przemysłowe.

Rysunek 3. Struktura użytkowania gruntów w ujęciu procentowym

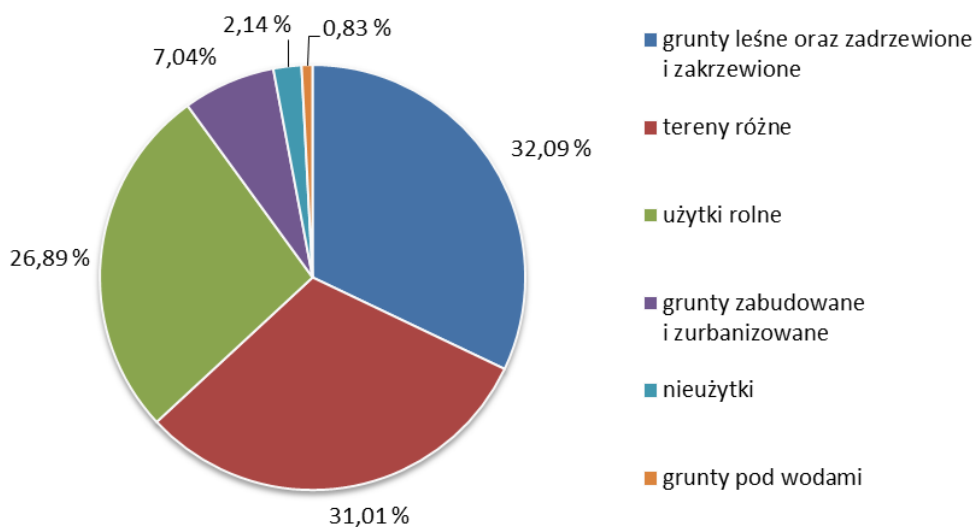

Źródło: opracowanie własne na podstawie danych Głównego Urzędu Geodezji i Kartografii, 2017r.

9. Uwarunkowania wynikające z dotychczasowego uzbrojenia terenów

Wszystkie jednostki osadnicze na terenie gminy Suchy Las wyposażone są w sieć wodociągową. Dane dotyczące ogółu ludności korzystającej z poszczególnych instalacji podano na podstawie GUS na koniec 2016 r. Ludność korzystająca z sieci wodociągowej stanowiła 96,1% ogółu ludności.

Dostępność do sieci kanalizacyjnej jest mniejsza niż dostępność do sieci wodociągowej. Z sieci kanalizacyjnej korzystało 68,9% ludności.

Gmina posiada dostęp do sieci gazowej, z której na koniec 2016 r. korzystało 72,2% ludności.

Na terenie gminy Suchy Las systemem kanalizacji deszczowej objęte są miejscowości Suchy Las, Złotniki i Biedrusko. Dla miejscowości opracowane zostały koncepcje programowo-przestrzenne rozwoju sieci kanalizacji deszczowej.

Zasilanie odbiorców znajdujących się na terenie gminy odbywa się za pomocą linii średniego napięcia 15kV ze stacji energetycznych 110/15kV w Kiekrzu, Piątkowie, Czerwonaku i Bolechowie. W celu wzmocnienia istniejącego systemu, również w związku z planowanym rozwojem terenów przemysłowych, planowana jest również budowa nowego SYL Suchy Las 110kV/15kV.

Prawie połowa dróg na terenie gminy to drogi o nawierzchni bitumicznej (41,93%), Drogi o nawierzchni gruntowej lub wysypanej tłuczniem stanowią odpowiednio 19,54% i 12,33% (stan na 2017 r.).

10. Struktura administracyjna

W skład gminy wchodzi 8 miejscowości: Biedrusko, Chludowo, Gołęczewo, Jelonek, Suchy Las, Zielątkowo, Złotkowo oraz Złotniki. Ponadto powołano 11 jednostek pomocniczych o nazwach równoznacznych z nazwami jednostek administracyjnych, dzieląc jednocześnie Złotniki na 3 jednostki: Złotniki - Wieś, Złotniki - Osiedle i Osiedle Grzybowe i wydzielając z miejscowości Suchy Las jednostkę Suchy Las - Wschód. W obrębie jednostek pomocniczych wyróżniono 5 sołectw: Chludowo, Gołęczewo, Zielątkowo, Złotkowo i Złotniki-Wieś oraz 5 osiedli: Suchy Las, Suchy Las – Wschód, Biedrusko, Złotniki-Osiedle, Osiedle Grzybowe i Jelonek. Ośrodek gminny mieści się w miejscowości Suchy Las i leży w południowej części gminy, przy jej granicy z miastem Poznań.

V. Uwarunkowania wynikające ze stanu prawnego gruntów

W strukturze własności gminy Suchy Las dominują grunty będące własnością Skarbu Państwa, z wyłączeniem gruntów przekazanych w użytkowanie wieczyste. Zajmują one powierzchnię 7 721 ha, co stanowi 66,53% wszystkich gruntów znajdujących się w granicach administracyjnych gminy, na co przeważający wpływ mają tereny leśne poligonu Biedrusko. Duży udział w ogólnym zestawieniu własnościowym gruntów mają również grunty należące do osób fizycznych, które zajmują 2 553 ha (22%). Szczegółowo strukturę władania gruntami na terenie gminy Suchy Las przedstawia poniższa tabela (nr 3) oraz wykres.

Tabela 3. Stan prawny gruntów

Wyszczególnienie	Gmina	
	Powierzchnia [ha]	Udział %
Grunty SP z wyłączeniem gruntów przekazanych w użytkowanie wieczyste	7 721	66,53
Grunty SP przekazane w użytkowanie wieczyste	109	0,94
Grunty spółek SP, przedsiębiorstw państwowych i innych państwowych osób prawnych	574	4,95
Grunty gmin i związków międzygminnych z wyłączeniem gruntów przekazanych w użytkowanie wieczyste	329	2,83
Grunty gmin i związków międzygminnych przekazanych w użytkowanie wieczyste	100	0,86
Grunty, które są własnością samorządowych osób prawnych oraz grunty, których właściciele są nieznani	0	0
Grunty osób fizycznych	2 553	22,00
Grunty spółdzielni	11	0,09
Grunty kościołów związków wyznaniowych	15	0,13

Wyszczególnienie	Gmina	
	Powierzchnia [ha]	Udział %
Wspólnoty gruntowe	0	0
Grunty powiatów z wyłączeniem gruntów przekazanych w użytkowanie	27	0,23
Grunty powiatów przekazane w użytkowanie wieczyste	0	0,00
Grunty województw z wyłączeniem gruntów przekazanych w użytkowanie	0	0,00
Grunty województw przekazane w użytkowanie wieczyste	0	0,00
Grunty będące przedmiotem własności i władania osób innych niż wymienione wyżej (grunty spółek prawa handlowego)	166	1,43
Razem:	11 605	100,00

Źródło: opracowanie własne na podstawie danych z Głównego Urzędu Geodezji i Kartografii, stan na 01.01.2017r.

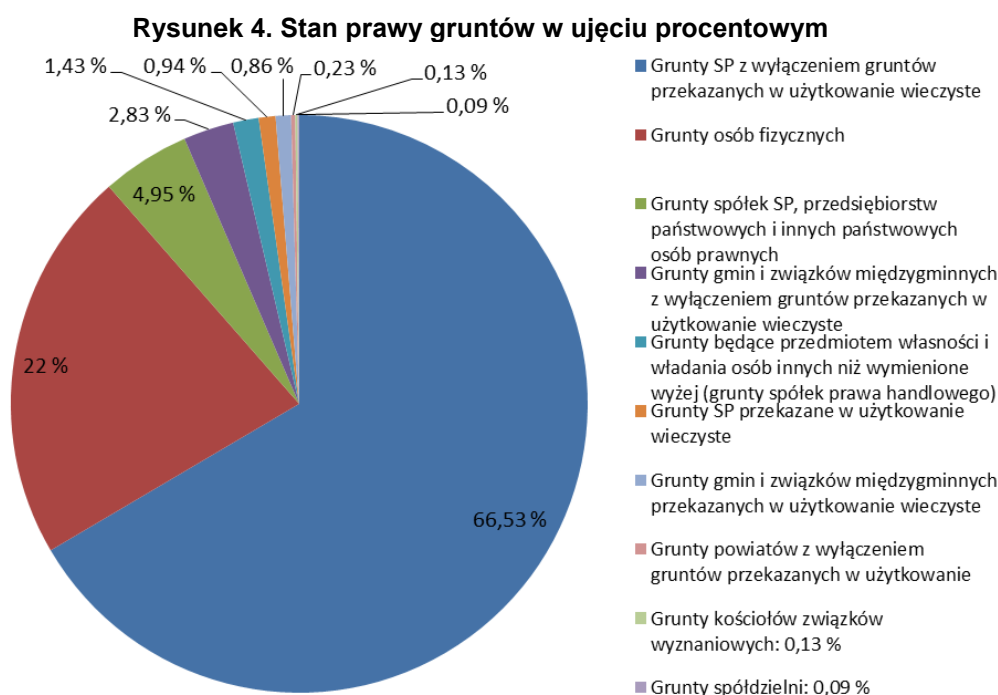

Źródło: opracowanie własne na podstawie danych z Głównego Urzędu Geodezji i Kartografii, stan na 01.01.2017r.

VI. Uwarunkowania wynikające ze stanu ładu przestrzennego i wymogów jego ochrony

Przez ład przestrzenny, zgodnie z definicją zawartą w ustawie o planowaniu i zagospodarowaniu przestrzennym, należy rozumieć takie ukształtowanie przestrzeni, które

tworzy harmonijną całość oraz uwzględnia w uporządkowanych relacjach uwarunkowania i wymagania funkcjonalne, społeczno-gospodarcze, środowiskowe, kulturowe oraz kompozycyjno-estetyczne. Ład przestrzeny określający strategiczne cele i kryteria kształtowania oraz harmonizowania struktur przestrzennych, wyrażające zasady i kierunki gospodarowania przestrzenią geograficzną, zgodnie z Koncepcją Przestrzennego Zagospodarowania Kraju 2030, stanowi jeden z elementów ładu zintegrowanego. W procesie przewidywania, projektowania przyszłości i rozwiązywania sytuacji konfliktowych, proces równoważenia rozwoju, regulowany przez formułowanie zasad i kierunków określających politykę ładu zintegrowanego, będzie łączył w sobie dodatkowo:

- ład społeczny: identyfikujący strategiczne cele i środki oraz przedsięwzięcia zmierzające do poprawy jakości życia społeczeństwa,
- ład ekonomiczny określający strategiczne cele i środki generujące efektywny rozwój społeczno-gospodarczy,
- ład ekologiczny formułujący uwarunkowania i strategiczne cele ochrony i racjonalnego kształtowania środowiska przyrodniczego, zmierzające do utrwalania rozwoju ekologicznie zrównoważonego (ekorozwoju).

Pojęcie ładu przestrzennego związane z zagospodarowaniem przestrzennym funkcjonujące w tym systemie, wyraża dążenie do harmonii, uporządkowania, proporcjonalności i zrównoważenia rozwoju środowiska człowieka przy wykorzystaniu zasady „projektowania uniwersalnego” lub „projektowania dla wszystkich”.

Strukturę przestrzenną obszaru gminy determinuje kilka czynników, które mają wpływ i przyczyniają się do rozwoju społeczno-gospodarczego lub wprowadzają ograniczenia w strukturze funkcjonalno-przestrzennej gminy:

- położenie gminy w bezpośrednim sąsiedztwie miasta Poznania, w zasięgu Miejskiego Obszaru Funkcjonalnego;
- położenie gminy w ciągu dawnej drogi krajowej nr 11;
- lokalizacja na terenie gminy węzła komunikacyjnego na drodze ekspresowej S-11 Poznań - Północ;
- przebieg linii kolejowej nr 354 i nr 395 - obwodnicy kolejowej Poznania;
- położenie ponad połowy gminy w zasięgu terenów zamkniętych, głównie poligonu wojskowego Biedrusko;
- tereny przyrodniczo cenne objęte ochroną prawną w obrębach Biedrusko i Zielątkowo;
- ograniczenia przestrzenne związane z występowaniem na zachodzie doliny Samicy Kierskiej objętej ochroną prawną oraz, od wschodu, doliny rzeki Warty.

W przypadku struktury zainwestowania w gminie Suchy Las jednoznacznie można stwierdzić, iż do najbardziej zainwestowanych obszarów należy wielofunkcyjny ośrodek

gminny Suchy Las. Mieszczą się tu podstawowe usługi publiczne dla mieszkańców gminy, ale również usługi o charakterze ponadlokalnym. Pozostałe tereny zainwestowane stanowią przede wszystkim tereny wsi sołeckich, gdzie zabudowę usługową uzupełniają również podstawowe usługi publiczne. Większość zainwestowanych terenów zlokalizowanych jest wzdłuż głównych szlaków komunikacyjnych. Zabudowa rozwija się w sposób regulowany i uporządkowany, z wyjątkiem pojedynczych przypadków. Cechuje ją większa intensywność w części południowej gminy oraz większa ekstensywność w części północnej.

Struktura przestrzenna wraz ze strukturą zainwestowania gminy Suchy Las jest czytelna, a pokrycie terenu miejscowymi planami zagospodarowania przestrzennego jest znaczne, co przekłada się na ściśle określone regulacje związane z wymogami ładu przestrzennego. Zapisy obowiązujących planów na terenie gminy Suchy Las pozwalają na kształtowanie ładu przestrzennego w sposób gwarantujący jego odpowiednią jakość. Przy sporządzaniu miejscowych planów zagospodarowania przestrzennego należy jednak wziąć pod uwagę, że ochrona ładu przestrzennego związana jest z wyeksponowaniem najbardziej wartościowych elementów krajobrazu przyrodniczego i kulturowego, eliminowaniem dysharmonizujących elementów zagospodarowania oraz prowadzeniem rewitalizacji i rehabilitacji obszarów zdegradowanych o niskiej atrakcyjności funkcjonalnej i architektonicznej. W związku z wynikami analiz ekonomicznych, społecznych i środowiskowych wykonanych na potrzeby niniejszego Studium oraz bilansem terenów przeznaczonych pod zabudowę w odniesieniu do prognozowanej liczby ludności, należy w planach miejscowych uwzględnić nowe obszary rozwoju budownictwa zapewniając jednocześnie odpowiednie wyposażenie tych obszarów w infrastrukturę techniczną. Kształtowanie nowej zabudowy powinno uwzględniać również charakter zabudowy stosowany w danej miejscowości.

11. Struktura funkcjonalno-przestrzenna gminy

Na terenie gminy ukształtowały się następujące strefy funkcjonalno-przestrzenne, wskazane w dotychczasowym Studium:

- strefy zurbanizowane obejmujące:
 - strefy osadnicze obejmujące strefę procesów suburbanizacyjnych o większej intensywności - miejscowości Suchy Las, Jelonek, część Złotnik i Biedrusko oraz obejmujące pozostałe miejscowości: Gołęczewo, Chludowo i Zielątkowo,
 - strefy działalności gospodarczej;
- strefa rolnicza, w tym:
 - strefa tradycyjnej produkcji rolniczej,

- strefa rolnictwa doświadczalnego i nauki;
- tereny specjalne – o znaczeniu ponadgminnym.

11.1 Strefy zurbanizowane

Strefa zurbanizowana obejmuje tereny zainwestowane o zróżnicowanej zabudowie mieszkaniowo-usługowej wraz z licznymi podmiotami prowadzącymi działalność gospodarczą, w tym o charakterze produkcyjno-usługowym. Strukturę gruntów zabudowanych i zurbanizowanych przedstawia tabela nr 4.

Tabela 4. Struktura gruntów zabudowanych i zurbanizowanych w gminie Suchy Las

tereny mieszkaniowe	tereny przemysłowe	inne tereny zabudowane	zurbanizowane tereny niezabudowane	tereny rekreacji i wypoczynku	tereny komunikacyjne
289 ha	15 ha	107 ha	49 ha	18 ha	339 ha
35,4%	1,8%	13,1%	6%	2,2%	41,5%

Źródło: opracowanie własne na podstawie danych Głównego Urzędu Geodezji i Kartografii stan na 01.01.2017 r.

Największy udział w gruntach zabudowanych i zurbanizowanych stanowią tereny komunikacyjne (41,5%) oraz mieszkaniowe (35,4%) o łącznej powierzchni 628 ha co stanowi 76,9% wszystkich terenów zabudowanych i zurbanizowanych. Inne tereny zabudowane, do których zalicza się między innymi grunty pod budynkami i urządzeniami związanymi z administracją, służbą zdrowia, handlem, usługami, nauką, oświatą zajmują 13,1% gruntów zabudowanych i zurbanizowanych, natomiast tereny przemysłowe stanowią jedynie 1,8% (15 ha) tych gruntów.

Rysunek 5. Struktura gruntów zabudowanych i zurbanizowanych w ujęciu procentowym

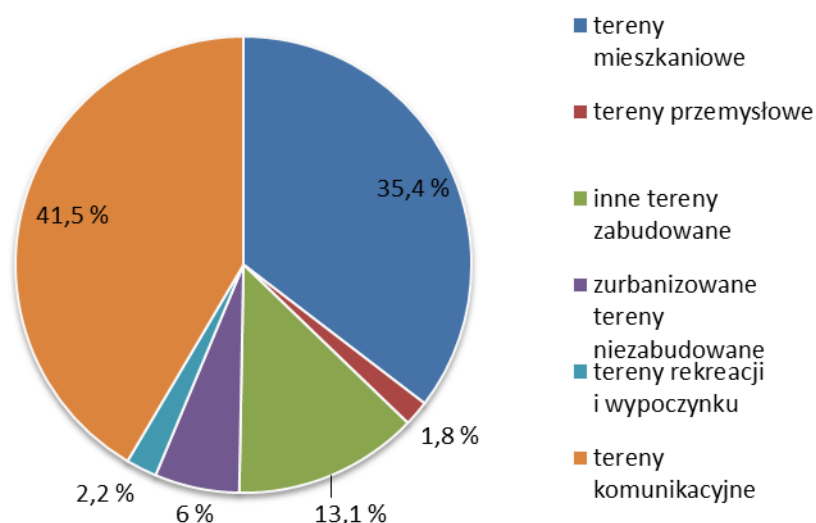

Źródło: opracowanie własne na podstawie danych Głównego Urzędu Geodezji i Kartografii stan na 01.01.2017 r.

11.1.1 Strefy osadnicze

W strefie osadniczej gminy widoczne są trzy dodatkowe strefy charakteryzujące się zróżnicowaną intensywnością procesów inwestycyjnych. Miejscowości Suchy Las, Jelonek, Złotkowo i część miejscowości Złotniki położone są w strefie metropolizacji – intensywnych procesów urbanizacyjnych. Największe zróżnicowanie funkcji obserwuje się w miejscowości Suchy Las, gdzie funkcja mieszkaniowa często sąsiaduje z funkcją usługową i magazynową. Jednocześnie zauważalna jest koncentracja terenów o funkcjach usługowych i produkcyjnych wzdłuż dawnej drogi krajowej nr 11 na odcinku od wiaduktu im. G. Narutowicza do węzła komunikacyjnego Poznań - Północ. Pozostałe miejscowości: Gołęczewo, Chłudowo i Zielątkowo, położone na północ od węzła Poznań - Północ, charakteryzuje nieco niższa presja inwestycyjna i większa ekstensywność zabudowy. Trzecią strefę, ze względu na lokalizację we wschodniej części gminy, w otoczeniu terenów poligonu wojskowego stanowi miejscowość Biedrusko, gdzie dominującą funkcją jest zabudowa mieszkaniowa szeregowa i wielorodzinna.

11.1.2 Strefy działalności gospodarczej

Strefy działalności gospodarczej obejmują tereny położone na północ i południe od węzła Poznań - Północ pomiędzy dawną drogą krajową nr 11, a linią kolejową nr 354 relacji Poznań–Piła. Strefa ta nie jest obecnie całkowicie wykształcona, ale uchwalone w tym obszarze plany miejscowe umożliwiają zainwestowanie tych terenów w oparciu o ich ustalenia. Kolejna strefa wydzielona jest również w rejonie Parku Technologicznego „You Nick” w Złotnikach. W południowej części miejscowości Suchy Las, głównie w rejonie ulic Diamentowej i Stefańskiego oraz w rejonie drogi krajowej nr 11 zlokalizowane są tereny działalności gospodarczej o zróżnicowanym standardzie zabudowy.

11.2 Strefa rolnicza

Strefa rolnicza stanowi drugą wyróżniającą się strukturę funkcjonalno-przestrzenną gminy. Powyższa strefa zajmuje północną część gminy, fragmentarycznie areal w środkowej części gminy oraz znaczny areal w południowo-zachodniej części gminy. Strefa w północnej części gminy charakteryzuje się użytkami rolnymi o wysokiej bonitacji gleb oraz gospodarką indywidualną o charakterze rozdrobnionym. W południowo-zachodniej części gminy występuje ośrodek rolnictwa o charakterze doświadczalno-naukowym.

Cała strefa rolnicza gminy ulega systematycznemu zmniejszeniu na skutek zachodzących intensywnych procesów urbanizacyjnych.

11.3 Tereny specjalne o znaczeniu ponadgminnym

Na terenie gminy znajdują się obszary i obiekty o znaczeniu ponadgminnym, które wprowadzają ograniczenia dotyczące zagospodarowania terenów lub zaspokajają potrzeby nie tylko mieszkańców gminy Suchy Las, ale i gmin sąsiednich. Należą do nich:

- Rolnicze Gospodarstwo Doświadczalne w Złotnikach – kierunek specjalistyczny produkcji rolnej rozwija się w oparciu o areal rolny wysokiej kultury, kadry naukowe i techniczne Uniwersytetu Przyrodniczego w Poznaniu;
- Tereny zamknięte związane z obronnością państwa – teren poligonu wojskowego Biedrusko i pozostałych kompleksów wojskowych;
- Składowisko Odpadów zlokalizowane na terenie obrębu geodezyjnego Biedrusko, poza zwartym obszarem wsi, zarządzane przez Zakład Zagospodarowania Odpadów w Poznaniu;
- Rodzinne Ogrody Działkowe w Biedrusku, Złotkowie, Złotnikach i Suchym Lesie oraz obiekty sportowo-rekreacyjne w Złotnikach i w Suchym Lesie (Gminny Ośrodek Sportu w Suchym Lesie i Park Wodny „Octopus”) – zaspokajają potrzeby rekreacyjne i wypoczynku dla mieszkańców gminy i terenów sąsiednich.

VII. Uwarunkowania wynikające ze stanu środowiska, w tym stanu rolniczej i leśnej przestrzeni produkcyjnej, wielkości i jakości zasobów wodnych oraz wymogów ochrony środowiska, przyrody i krajobrazu, w tym krajobrazu kulturowego

12. Struktura przyrodnicza oraz stan i funkcjonowanie środowiska naturalnego gminy

12.1 Regionalizacja fizycznogeograficzna gminy

Według podziału na jednostki fizycznogeograficzne J. Kondrackiego z 1994 roku obszar gminy Suchy Las należy do dwóch mezoregionów. Granica pomiędzy dwoma mezoregionami: Pojezierzem Poznańskim i Poznańskim Przełomem Warty przebiega przez centralną część gminy. Zachodnia część gminy należy do mezoregionu Pojezierze Poznańskie (315.51), a wschodnia część gminy położona jest w zasięgu mezoregionu - Poznański Przełom Warty (315.52).

Gmina Suchy Las położona jest w następujących jednostkach:

- megaregion: Pozaalpejska Europa Środkowa (3),
- prowincja: Niż Środkowoeuropejski (31),
- podprowincja: Pojezierza Południowobałtyckie (314 - 316),

- makroregion: Pojezierze Wielkopolskie (315.5),
- mezoregion: Pojezierze Poznańskie (315.51), Poznański Przełom Warty (315.52).

12.2 Budowa geologiczna

Na budowę geologiczną gminy największy wpływ miały czwartorzędowe procesy glacialne, interstadialne i interglacialne oraz procesy związane z tektoniką wgłębną, z którą związana jest strefa dyslokacji Szamotuły – Oleśnica, mająca charakter rowu tektonicznego (Rowu Poznania). Rów Poznania tworzą osady oligocenu, miocenu i pliocenu. Miąższość wymienionych osadów waha się od 300 do 400 m. W obrębie Rowu występują większe pokłady mioceńskich węgli brunatnych, mułków, ilów i piasków drobnych. Podłoże ilaste w tym rejonie osiąga rzędne od 80 do 90 m n.p.m. W granicach rzędnych terenu od 90 do 120 m n.p.m. formację czwartorzędową stanowią wyłącznie gliny pylaste i gliny piaszczyste. Obok glin zwałowych występują piaski i żwiry, zarówno akumulacji wodno-lodowcowej jak i moren czołowych oraz piaski i mady rzeczne.

12.3 Rzeźba terenu

Najwyższym wzniesieniem młodoglacialnych pagórków, na terenie bezpośrednio przyległym do gminy jest Góra Moraska – 153,9 m n.p.m., zlokalizowana na terenie rezerwatu „Meteoryt Morasko”. Wzgórze to jest zarazem najwyższym wzniesieniem Wielkopolski. Rzeźba terenu gminy jest zróżnicowana. Większość terenu gminy zajmuje wysoczyzna morenowa falista. Obszar gminy Suchy Las wzniesiony jest średnio na wysokości od około 90 m n.p.m. do 110 m n.p.m. Najniżej położone obszary to obniżenie Jeziora Glinnowieckiego – 67,2 m n.p.m. oraz dolina rz. Warty 49,2 m n.p.m. Deniwelacje sięgają około 90 m.

Charakterystycznymi dominantami naturalnymi w krajobrazie są wzgórza moreny czołowej, zlokalizowane na terenie poligonu wojskowego, od Złotkowa w kierunku północno-wschodnim do Warty – Góra Dąbrowskiego 108,8 m n.p.m., Wzgórze Sobieskiego 106,7 m n.p.m., Wzgórze Batorego 101,2 m n.p.m. oraz Wzgórze Jagiełły 98,7 m n.p.m. Pagórki moreny czołowej znajdują się na terenie gminy między innymi na północ i północny - wschód od osiedla Złotkowo oraz wzdłuż południowej granicy poligonu wojskowego, na północ od osiedli: Złotniki - Wieś i Aleksandrowo. Materiały budujące moreny czołowe to głównie żwiry, piaski, gliny, ily, często mozaikowo ułożone.

Charakterystycznym elementem rzeźby terenu południowej części gminy jest sandr utworzony w czasie stadiału poznańskiego zlodowacenia bałtyckiego z wód roztopowych lądolodu z rejonu Góry Moraskiej.

Z uwagi na budowę geomorfologiczną obszaru poligonu Biedrusko można wyróżnić trzy główne jednostki na jego terenie. W południowej części dominują pagórki moreny

czołowej, zbudowane głównie z piasków i żwirów pochodzenia wodnolodowcowego. Środkowy, największy obszar, to wysoczyzna morenowa, falista i pagórkowata, z przewagą piasków i glin zwałowych. Od północnego wschodu i wschodu w obręb ostoi wchodzi Poznański Przełom Warty - południkowy odcinek doliny rzecznej powstały przez przekształcenie rynn polodowcowej.

12.4 Krajobraz

Zgodnie z typologią krajobrazu naturalnego Polski obszar gminy leży w zasięgu następujących typów krajobrazu:

- dolin i obniżeń, zalewowych den dolin – akumulacyjnych, równin zalewowych w terenach nizinnych związanych z rzeką Wartą i Samicą Kierską;
- krajobraz nizin, glacialny, wzgórzowy - związany z rejonem Wzgórz Świerczewskiego w północnej części obrębu Biedruska, rejonem Gołęczewo-Sobota i Góry Morasko;
- krajobraz nizin, glacialny, równinny i falisty – pozostałe tereny.

Zgodnie z planem Miejskiego Obszaru Metropolitalnego Otwarcia dotyczących ochrony osi widokowych i punktów widokowych, widok z drogi powiatowej nr 2061P na dolinę Samicy Kierskiej na odcinku Gołęczewo-Zielątkowo rekomendowany jest do objęcia ochroną.

12.5 Gleby

Gleby na terenie gminy są odzwierciedleniem warunków litologicznych, a więc posiadają zróżnicowaną przydatność w odniesieniu do rolniczego wykorzystania. Największe powierzchnie obejmują kompleksy gleb klas 5 i 6 – żytnie dobre i żytnie słabe. Są to gleby przesychnające, wymagające nawodnień, nawożeń i doboru upraw dla uzyskania lepszych plonów. Północną część gminy cechuje występowanie znacznych powierzchni kompleksów gleb pszenno-buraczanych. Są to głównie kompleksy żytnie bardzo dobre, klasy III. Na terenie gminy Suchy Las przeważają gleby brunatne i bielcowe, wytworzone z piasków gliniastych lekkich lub słabogliniastych na glinie, rzadziej z gliny.

Doliny rzek związane są z występowaniem kompleksów trwałych użytków zielonych (1-3z), którym towarzyszą często mokradła, oczka wodne i zatorfione fragmenty dolin.

Obszar gminy Suchy Las podlega pod Okręgową Stację Chemiczno-Rolniczą w Poznaniu. Badania zasobności gleby przeprowadzane są na zlecenie indywidualnych rolników i obejmują takie parametry jak: odczyn, potrzeba wapnowania, zawartość fosforu, potasu, magnezu. Przeprowadzone dotychczas badania wykazały bardzo duże zróżnicowanie poszczególnych parametrów próbek, co w połączeniu z niewielką ilością przeprowadzonych analiz uniemożliwia uogólnienie wyników dla całej gminy.

12.6 Wody podziemne

Gmina Suchy Las zgodnie z podziałem hydrogeologicznym według Paczyńskiego (1995 r.) leży w regionie wielkopolskim, znajdującym się w północno-zachodnim makroregionie hydrogeologicznym. Zgodnie z Aktualizacją planu gospodarowania wodami na obszarze dorzecza Odry (Dz. U. z 2016 r. poz. 1967) gmina Suchy Las położona jest w zasięgu Jednolitej Części Wód Podziemnych (JCWPd) nr 60. Zgodnie z ustawą Prawo wodne (Dz. U. z 2017 r. poz. 1566 z późn. zm.) przez jednolitą część wód podziemnych rozumie się określoną objętość wód podziemnych występującą w obrębie warstwy wodonośnej lub zespołu warstw wodonośnych. Cele środowiskowe dla JCWPd określone przez ustawę to:

- zapobieganie lub ograniczanie wprowadzania do nich zanieczyszczeń;
- zapobieganie pogorszeniu oraz poprawa ich stanu;
- ich ochrona i podejmowanie działań naprawczych, a także zapewnianie równowagi między poborem, a zasilaniem tych wód, tak aby osiągnąć ich dobry stan.

Cele te realizuje się przez podejmowanie działań zawartych w planie gospodarowania wodami na obszarze dorzecza, polegających w szczególności na stopniowym redukowaniu zanieczyszczenia wód podziemnych przez odwracanie znaczących i utrzymujących się tendencji wzrostowych zanieczyszczenia powstałego w wyniku działalności człowieka, przy czym znacząca i utrzymująca się tendencja wzrostowa oznacza znaczący statystycznie i pod względem środowiskowym istotny wzrost stężenia substancji zanieczyszczającej, grupy tych substancji lub substancji wyrażonej jako wskaźnik w jednolitej części wód podziemnych.

Przez dobry stan wód podziemnych rozumie się taki stan jednolitych części wód podziemnych, w którym stan ilościowy wód podziemnych oraz stan chemiczny tych wód są określone co najmniej jako dobre. Stan JCWPd nr 60 zarówno ilościowy jak i jakościowy jest dobry, ta część wód nie jest zagrożona nieosiągnięciem celów środowiskowych.

Na obszarze JCWPd nr 60 w 2016 r. w ramach monitoringu diagnostycznego znajdowało się 30 punktów kontrolnych. Wśród wszystkich wykonanych prób wykorzystanych do oceny stanu chemicznego, wód o bardzo dobrej jakości (I klasy) nie oznaczono, wody dobrej jakości (II klasy) stwierdzono w 11 próbach, zadowalającą jakością wód (III klasa) w 12 próbach, niezadowalającą (IV klasa) – 6 prób, a 1 próba wykazały złą jakość wód (V klasa). Najbliżej gminy Suchy Las zlokalizowany był punkt w miejscowości Nieczajna w gminie Oborniki, w którym badania przeprowadzono w okresie wiosennym i jesiennym w 2014 i 2015 r. Podczas badań w okresie wiosennym 2014 r. klasę końcową określono jako III.

Rysunek 6. Położenie gminy na tle JCWPd nr 60

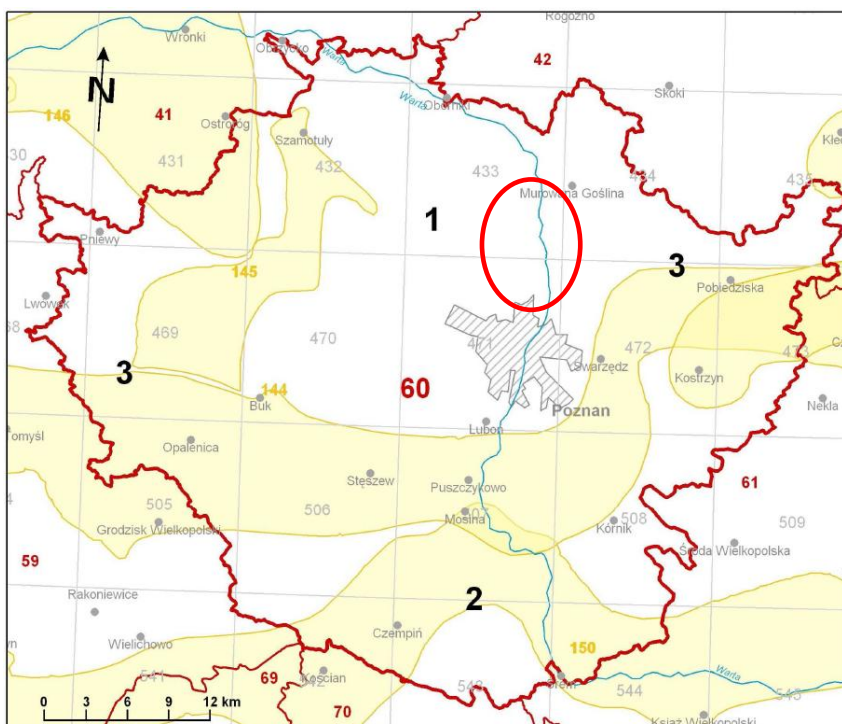

Źródło: Państwowy Instytut Geologiczny, Państwowa Służba Hydrogeologiczna

Gmina Suchy Las położona jest poza zasięgiem Głównych Zbiorników Wód Podziemnych.

Ujęcia wód podziemnych zlokalizowanych na terenie gminy Suchy Las bazują na wodach czwartorzędowego poziomu wodonośnego.

12.7 Wody powierzchniowe

Obszar gminy położony jest na pograniczu zlewni rzeki Samicy Kierskiej (część zachodnia), zlewni Bogdanki (część południowa) i bezpośrednich zlewni rzeki Warty (część wschodnia z terenem poligonu). Największymi ciekami na terenie gminy są: rzeka Warta i rzeka Samica Kierska. Pozostałe, choć liczne, często płyną okresowo lub niosą bardzo małe ilości wody.

O bilansie wodnym obszaru decydują w znacznym stopniu strefy wododziałowe o charakterze akumulacyjnym, które na terenie gminy przebiegają w znacznym swym odcinku na obszarach leśnych. Strefy te spełniają swoją właściwą funkcję retencyjną i ochronną. Tylko na obszarze Suchego Lasu, Złotnik i częściowo poligonu przebiegają poprzez tereny zabudowane lub użytki rolne.

Rzeka Warta płynie doliną o układzie południkowym wzdłuż wschodniej granicy gminy i odwadnia poprzez równoleżnikowo ułożone obniżenia dolinne wschodnią część gminy. W granicach opracowania rzekę zasila dopływ o charakterze stałym, tj. Rów Północny

(tzw. Pstrągowy) oraz dopływ płynący okresowo z Jeziora Glinnowieckiego. Rejon Biedruska odwadniany jest przez mniejsze ciekі mające charakter okresowy oraz system rowów melioracyjnych.

Szczególnie podmokłe są tereny obejmujące zlewnie: Rowu Północnego oraz ciekі w rejonie jezior Glinnowieckiego i Łysego Młyna odwadniających strefę Pagórków Poznańskich.

Zachodnia część gminy odwadniana jest przez rzekę Samica Kierska, która ma ujście do rzeki Warty poza obszarem gminy. Samica Kierska płynie rozległą doliną, która szczególnie w rejonie Zielątkowa, jest silnie zabagniona i zatorfiona. Zlewnia Samicy Kierskiej charakteryzuje się gęstą siecią rzeczną, z czego większość cieków to rowy melioracyjne o charakterze okresowym.

Największym zbiornikiem jeziornym jest Jezioro Glinnowieckie o pow. 18 ha, głębokości średniej 3,5 m., które usytuowane jest na terenie zamkniętym. Z uwagi na walory przyrodnicze jest to obszar predysponowany do utworzenia użytku ekologicznego. Na terenie gminy znajduje się również Jezioro Chłudowskie posiadające powierzchnię 5,3 ha oraz Jezioro Gołęczewskie – 1,0 ha – silnie zarastające, otoczone terenami bagiennymi. Naturalne zbiorniki wód stojących reprezentowane są również przez liczne „oczka wodne” stanowiące wypełnienia obniżenń bezodpływowych. Największa ich koncentracja występuje w okolicach dopływu spod Łysego Młyna oraz Rowu Północnego.

Na terenie gminy brak jest posterunków wodowskazowych oraz mierzących przepływy wód powierzchniowych.

Aktualizacja planu gospodarowania wodami na obszarze dorzecza Odry (Dz. U. z 2016 r. poz. 1967) wskazuje Jednolite Części Wód Powierzchniowych, w których zasięgu znajduje się gmina Suchy Las (tabela nr 5). Jednolita Część Wód Powierzchniowych (JCW) to jednolita część wód, które zostały zgrupowane na potrzeby planów gospodarowania wodami i ich aktualizacji. Aktualny podział obowiązuje do 2021 r.

Celem środowiskowym dla jednolitych części wód powierzchniowych niewyznaczonych jako sztuczne lub silnie zmienione, jest ochrona, poprawa oraz przywracanie stanu, tak aby osiągnąć dobry stan tych wód, a także zapobieganie pogorszeniu ich stanu. Celem środowiskowym dla sztucznych i silnie zmienionych jednolitych części wód powierzchniowych jest ochrona tych wód oraz poprawa ich potencjału ekologicznego i stanu chemicznego, tak aby osiągnąć dobry potencjał ekologiczny i dobry stan chemiczny wód powierzchniowych, a także zapobieganie pogorszeniu ich potencjału ekologicznego oraz stanu chemicznego. Cele te realizuje się przez podejmowanie działań wskazanych dla poszczególnych części wód.

Tabela 5. Wykaz Jednolitych Części Wód Powierzchniowych na terenie gminy Suchy Las

Nazwa jednolitej części wód [europejski kod JCW]	Aktualny stan JCW	Ocena ryzyka nieosiągnięcia celów środow.	Czynniki determinujące zagrożenie	Działania
Bogdanka PLRW60001718578 silnie zmieniona część wód	dobry	niezagrożona	-	– regularny wywóz nieczystości płynnych – budowa nowych zbiorników bezodpływowych oraz remont istniejących
Dopływ z Łysego Młyna PLRW 60001718594 naturalna część wód	dobry	niezagrożona	-	– regularny wywóz nieczystości płynnych – budowa nowych indywidualnych systemów oczyszczania ścieków
Rów Północny PLRW600017185956 naturalna część wód	dobry	niezagrożona	-	– regularny wywóz nieczystości płynnych
Samica Kierska PLRW6000231871299 naturalna część wód	zły	zagrożona	Znacząca presja ze strony gospodarki komunalnej	– budowa sieci kanalizacji sanitarnej w aglomeracjach Tarnowo Podgórne i Rokietnica – kontrola postępowania w zakresie oczyszczania ścieków przez przedsiębiorstwa z częstotliwością co najmniej raz na 3 lata
Warta od Rózanego Potoku do Dopływu z Uchorowa PLRW600021185991 silnie zmieniona część wód	zły	zagrożona	Presja nierozpoznana	– budowa sieci kanalizacyjnej w aglomeracjach Poznań i Murowana Goślina – budowa nowych indywidualnych systemów oczyszczania ścieków – budowa nowych zbiorników bezodpływowych oraz remont istniejących

*Źródło: Aktualizacja planu gospodarowania wodami na obszarze dorzecza Odry,
(Dz. U. z 2016 r. poz. 1967)*

Ocenę stanu jednolitych części wód powierzchniowych płynących badanych w latach 2011-2015 wykonano na podstawie rozporządzenia Ministra Środowiska z dnia 22 października 2014 r. w sprawie sposobu klasyfikacji stanu jednolitych części wód powierzchniowych oraz środowiskowych norm jakości dla substancji priorytetowych. Ocenę stanu jednolitych części wód powierzchniowych płynących za rok 2016 wykonano na

podstawie rozporządzenia Ministra Środowiska z dnia 21 lipca 2016 r. w sprawie sposobu klasyfikacji stanu jednolitych części wód powierzchniowych oraz środowiskowych norm jakości dla substancji priorytetowych oraz wytycznych GIOŚ. Na ocenę stanu wód składa się ocena stanu (dla naturalnych części wód) lub potencjału ekologicznego (dla silnie zmienionych części wód) oraz ocena stanu chemicznego. Stan wód jest dobry, jeśli ocena stanu/potencjału ekologicznego jest bardzo dobra lub dobra i stan chemiczny jest dobry.

W ramach Państwowego Monitoringu Środowiska w latach 2014-2015 badaniem objęte były trzy jednolite części wód powierzchniowych rzek Warty, Bogdanki i Samicy Kierskiej. W JCW Warta od Różanego Potoku do Uchorowa stwierdzono słaby potencjał ekologiczny, a tym samym zły stan wód, na co wpłynął element biologiczny – makrobezkręgowce bentosowe. W JCW Samica Kierska stwierdzono umiarkowany potencjał ekologiczny, tym samym zły stan wód, o czym zdecydowały elementy biologiczne (makrofity, makrobezkręgowce bentosowe) oraz elementy fizykochemiczne ($ChzT_{Cr}$), azot Kiejdhala, fosforany, fosfor ogólny. W JCW Bogdanka stwierdzono umiarkowany potencjał ekologiczny, ze względu na element biologiczny fitobentos.

W roku 2018 wykonano ocenę stanu JCWP za rok 2017 r. Wyniki badań zostały przedstawione w tabeli 6.

Tabela 6 Wyniki i klasyfikacja wskaźników jakości wód powierzchniowych dla JCW w gminie Suchy Las

Nazwa jednolitej część wód	Bogdanka	Dopływ z Łysego Młyna	Rów Północny	Samica Kierska	Warta od Różanego Potoku do Dopływu z Uchorowa (Mściszewo)
Klasa elementów biologicznych	-	-	-	3	5
Klasa elementów hydro-morfologicznych	-	-	-	2	1
Klasa elementów fizykochemicznych	-	-	-	poniżej stanu dobrego	poniżej potencjału dobrego
Stan/potencjał ekologiczny	-	-	-	umiarkowany stan ekologiczny	zły potencjał ekologiczny
Stan chemiczny	poniżej dobrego	-	-	poniżej dobrego	poniżej dobrego
Ogólny stan wód	zły stan wód	-	-	zły stan wód	zły stan wód

źródło: Roczne oceny jakości powietrza w województwie wielkopolskim – rok 2018 r.

Zgodnie z Rozporządzeniem Dyrektora RZGW w Poznaniu z dnia 28 lutego 2017 r. (Dz. Urz. Woj. Wielkopolskiego z 28 lutego 2017 r. poz. 1638) w sprawie określenia w regionie

wodnym Warty wód powierzchniowych i podziemnych wrażliwych na zanieczyszczenie związkami azotu ze źródeł rolniczych oraz obszaru szczególnie narażonego, z którego odpływ azotu ze źródeł rolniczych do tych wód należy ograniczyć JCW „Bogdanka”, „Samica Kierska” i „Warta od Różanego Potoku do Dopływu z Uchorowa” zaliczone zostały do wrażliwych na zanieczyszczenie związkami azotu ze źródeł rolniczych. Cały region wodny Warty określony został jako obszar szczególnie narażony na zanieczyszczenia związkami azotu ze źródeł rolniczych.

12.8 Klimat

Klimat gminy Suchy Las znajduje się pod przeważającym wpływem mas powietrza polarno-morskiego napływającego z Atlantyku. Wpływ mas powietrza polarno-kontynentalnego jest znacznie mniejszy.

Gmina Suchy Las należy do jednych z najbardziej suchych miejsc w Polsce. Średnia roczna suma opadów dochodzi do 500 mm. Najwilgotniejszym miesiącem jest lipiec ze średnią sumą opadów wynoszącą około 75 mm. Do najbardziej suchych miesięcy zalicza się luty (opady poniżej 30 mm). W ciągu roku notuje się od 140 – 160 dni z opadami deszczu poniżej 0,1 mm i 35 dni z opadami śniegu.

Z danych meteorologicznych wynika, że średnia temperatura powietrza w ciągu roku wynosi 8,1°C. Najcieplejszym miesiącem, ze średnią temperaturą wynoszącą 18,5°C - jest lipiec. Najniższe temperatury wynoszące średnio – 1,5°C odnotowuje się w styczniu. Zimy są na ogół łagodne, lata umiarkowanie ciepłe. Okres wegetacji trwa ok. 210 dni. Typowe cechy klimatu to duże wahania i zmienność typów pogody. Charakterystycznymi wskaźnikami są: 253 dni ciepłe i upalne, 32 mroźne i 80 dni z przymrozkami.

Obecne tendencje zmian klimatu Polski wskazują na wzrost ocieplania się klimatu, zwiększenie niedoborów wody oraz wzrost występowania groźnych zjawisk pogodowych. Długofalowe ocieplenie klimatu natomiast prowadzi do zmniejszania się bioróżnorodności i wymierania lub zmiany zasięgów występowania poszczególnych gatunków. Warunki klimatyczne na terenie gminy kształtują się również w wyniku oddziaływania miasta Poznań, ponieważ na skutek szybszego nagrzewania się powierzchni zabudowanych i zurbanizowanych do atmosfery dopływają sztucznie wytworzone masy ciepłego powietrza, tworząc efekt „wyspy ciepła”. W okresie grzewczym budynki oddają część ciepła na zewnątrz. Oddziaływanie miasta wpływa w szczególności na klimat lokalny w rejonach: Suchego Lasu, Jelonka i Złotnik.

W zakresie stanu czystości powietrza obszar gminy Suchy Las zalicza się do strefy wielkopolskiej obejmującej całe województwo poza miastami Poznań i Kalisz. Pełna ocena stanu czystości obejmuje następujące zanieczyszczenia: dwutlenek azotu, dwutlenek siarki,

benzen, ołów, arsen, nikiel, kadm, benzo(a)piren, pył PM10, pył PM2,5, ozon i tlenek węgla. Według rocznej oceny jakości powietrza w województwie wielkopolskim w 2017 r., uwzględniając kryteria odnoszące się do ochrony zdrowia, strefę wielkopolską zakwalifikowano do klasy C pod kątem zanieczyszczenia pyłem PM2,5, pyłem PM10 oraz docelowych poziomów benzo(a)pirenu. W przypadku pozostałych substancji – do klasy A.

Pod kątem ochrony roślin strefę wielkopolską, do której należy gmina Suchy Las, zaliczono do klasy A2 ze względu na brak przekroczeń dopuszczalnych poziomów badanych substancji oraz docelowych poziomów badanych substancji.

Klasa strefy jest określana na podstawie stężeń występujących w rejonach potencjalnie najbardziej zanieczyszczonych daną substancją. W rezultacie, nawet niezbyt rozległy obszar przekroczeń wartości normatywnych będzie miał wpływ na wynik klasyfikacji całej strefy o dużym obszarze. Z tego względu ważne jest podkreślenie faktu, że zaliczenie strefy do klasy C pod względem niektórych substancji nie oznacza złej jakości powietrza na całym jej terenie, a jest jedynie sygnałem, że w granicach strefy istnieją obszary wymagające podjęcia i prowadzenia działań na rzecz poprawy jakości powietrza. Z uwagi na rozległy obszar i uogólnienie wyników dla strefy wielkopolskiej, stan jakości powietrza atmosferycznego w gminie Suchy Las może być lepszy od przydzielonych klas.

12.9 Flora

Szata roślinna gminy Suchy Las jest znacznie zróżnicowana. Najbardziej wartościowe fitokompleksy krajobrazowe znajdują się w dolinach rzek: Warty i Samicy Kierskiej.

W granicach obszaru chronionego krajobrazu Biedrusko ochronie podlegają między innymi: suche wrzosowiska, murawy kserotermiczne i napiaskowe, łąki trzęślicowe i kośne, ziołorośla, torfowiska przejściowe, trzęsawiska i młaki. Na terenie obszaru chronionego krajobrazu stwierdzono również występowanie około 550 gatunków roślin naczyniowych. Wśród nich znalazło się 36 gatunków objętych ochroną prawną. Należą do nich przede wszystkim: storczyk krwisty, storczyk szerokolistny, goździk pyszny, rosziczka okrągłolistna, kruszczyk szerokolistny, kruszczyk błotny, goryczka błotna, bluszcz pospolity, purchawica olbrzymia (grzyb), lilia złotogłów, widlak jałowcowaty, widlak goździsty, piestrzenica (grzyb), grąźel żółty, storczyk kukawka, długosz królewski, sromotnik bezwstydnny (grzyb) szmaciak gałęzisty (grzyb), kłokoczka południowa, pełnik europejski, barwinek pospolity.

Flora naczyniowa Obszaru Chronionego Krajobrazu Doliny Samicy Kierskiej liczy około 443 gatunków. Stwierdzono występowanie 121 zespołów roślinnych. Na obszarze „Doliny Samicy Kierskiej” stwierdzono występowanie gatunków ściśle chronionych są to: kukułka (storczyk) plamista, bluszcz pospolity, grąźel żółty oraz pełnik europejski. Bluszcz został znaleziony w runie grądu, przy południowej granicy gminy oraz na cmentarzu w Golęczewie,

natomiast grązel w śródleśnym jeziorze, zaś pełnik i storczyk rosną na łące przy torach kolejowych

Północna część gminy, poza Obszarami Chronionego Krajobrazu, charakteryzuje się krajobrazem o małej wartości przyrody ożywionej. Są to krajobrazy gruntów ornich, łąkowo-polnych z licznymi zadrzewieniami śródpolnymi i przydrożnymi, z obecnością zakrzewień i zadrzewień przywodnych. Zgodnie z danymi ewidencyjnym grunty zadrzewione i zakrzewione zajmują 0,25% terenu gminy, t.j. około 29 ha.

Południowa część gminy to tereny zdominowane przez krajobraz osadniczy. Są to obszary z przewagą nietrwalej roślinności ruderalnej. Występują tu liczne ogródki przydomowe, ogrody działkowe, fragmenty wysp leśnych, zadrzewień, zakrzewień. Ten mozaikowy układ zieleni przeplata się z zabudową mieszkaniową, usługową i techniczno-produkcyjną.

Na terenie gminy kompleksy leśne stanowią około 32% jej powierzchni. W lasach Skarbu Państwa przeważają drzewostany siedliska lasu mieszanego świeżego z drzewostanami sosnowymi lub dębowymi. Znaczne powierzchnie zajmują też siedliska boru mieszanego świeżego z monokulturą sosny lub lasu świeżego z różnorodnym drzewostanem: dębami, sosną, grabem. Wzdłuż doliny Warty występują lasy dębowo-grabowe oraz głównie w rejonie starorzeczy, łągi wierzbowe. Nad Jeziorem Glinnowieckim oraz w dolinie Rowu Północnego występują łągi jesionowo-olszowe.

12.10 Fauna

Do najcenniejszych siedlisk należą doliny rzeki Warty i Samicy Kierskiej, które tworzą obszary o wysokich walorach ornitologicznych. Są to ostoje ptaków wodno-błotnych rangi regionalnej. Stanowią miejsca lęgowe dla wielu gatunków chronionych oraz pełnią funkcje odpoczynku w okresie przelotów.

Wśród chronionych i rzadkich gatunków fauny na Obszarze Chronionego Krajobrazu w rejonie Biedruska wyróżnić można występowanie ptaków: żurawia, czapli siwej, łabędzia niemego, dzięcioła średniego, zimorodka, remiz, kani rdzawej, kani czarnej. W granicach Gminy Suchy Las, w rejonie miejscowości Zielątkowo oraz w lasach przy północno-wschodniej granicy gminy, w okolicy rzeki Warty znajdują się strefy ochrony ostoi, miejsca rozrodu i regularnego przebywania orła bielika. Takie strefy znajdują się również w sąsiedztwie gminy Suchy Las na terenach gminy Oborniki w obrębach Nieczajna i Maniewo. W niedalekim sąsiedztwie od granic administracyjnych gminy strefy ochrony ostoi, miejsca rozrodu i regularnego przebywania kani czarnej. W dolinie Warty znajdują się lęgowiska myszołowa, którego populację szacuje się na 20-25 par. Stwierdzono także pojedyncze gniazda sokołów: kobuza i pustulki. Tereny te są także miejscem gniazdowania gołębiarza. W zbiorowiskach

szuwarowych stwierdzono pary lęgowe błotniaka stawowego. Na obszarze występują również sowy: puszczyk, uszatka i błotna.

Dolina Samicy stanowi część obszaru ważnego dla ptaków w okresie gniazdowania i migracji „Dolina rzeki Samicy i stawy w Objezierzu”. Zbiorniki wodne stanowią dogodne warunki lęgowe i bytowania takich ptaków jak: łabędź niemy, gęś gęgawa, kaczki: krzyżówka, krakwa i cyraneczka oraz głowienka. Z chruścieli spotykano: łyskę, kokoszkę wodną, wodnika i zielonkę. Obok nich spotkać można perkozy: dwuczubego i rdzawo szyjnego, czajkę, bodźca piskliwego i kszyka.

Na uwagę zasługują również gatunki ptaków, które związane są z zanikającymi ekosystemami o charakterze lęgowym. Należą do nich: dzięcioł średni, remiz, drożdżik, strumieniówka oraz dziwonina.

Z płazów rozpoznano: traszkę zwyczajną, traszkę grzebieniastą, kumaka nizinnego, grzebiuszkę ziemną, ropuchę szarą i ziemną, rzekotkę drzewną, żaby zielone: wodną, jeziorkową i śmieszkę oraz żaby brunatne: trawną i moczarową. Z kolei do najczęściej obserwowanych gadów należały: padalec zwyczajny, jaszczurka zwinka, jaszczurka żyworodna, zaskroniec, żmija zygzakowata i gniewosz plamisty.

Wśród gatunków łownych można zaobserwować: dzika, daniela, sarnę i jelenia europejskiego. Często spotkać można: lisa, królika, zającą, borsuka, kunę leśną, gronostaja, łasicę i bobra europejskiego.

Na terenach zainwestowanych bytować mogą niewielkie ssaki, ptactwo i nietoperze, dla których obowiązują zakazy wynikające z ustawy o ochronie przyrody dotyczące umyślnego chwytania lub okaleczania, zabijania i niszczenia miejsc gniazdowania. Różne gatunki ptaków mają odmienne preferencje siedliskowe – tam gdzie znajduje się trochę zieleni osiedlają się sikory modraszka i bogatka, sroki i gawrony. Parki i ogrody to ostoje kosów, drozdów, sójek, sów uszatek i ptaków gniazdujących w dziuplach. Tereny ruderalne to miejsca występowania białorzytki, świergotki polnej, kłaskawki. Szczeliny i otwory w budynkach zajmują: jerzyki, jaskółki, płomykówki, pójdzki, pustułki i wróble.

12.11 Korytarze ekologiczne

Ustawa o ochronie przyrody z dn. 16 kwietnia 2004 r. (Dz. U. z 2018 r., poz. 142 z późn. zm.) definiuje korytarz ekologiczny jako „obszar umożliwiający migrację roślin, zwierząt lub grzybów” (art. 5, pkt. 2). Stanowi on istotny, z punktu widzenia funkcjonowania środowiska, element przestrzeni, gwarantujący (poprzez zachowanie warunków migracji organizmów) utrzymanie możliwości wymiany i istnienia określonej puli genetycznej, liczebności osobników i gatunków, a w konsekwencji zachowanie różnorodności biologicznej środowiska. W związku z tym, że korytarze ekologiczne poza przestrzenią bytowania stanowią

w rzeczywistości korytarze migracyjne, można wśród nich wyróżnić kilka typów – ze względu na zasięg i sposób migracji oraz rodzaj gatunków migrujących.

Dolina rzeki Warty stanowi korytarz ekologiczny o randze krajowej, łączący obszar węzłowy skupiający najcenniejsze tereny przyrodnicze gminy z przyrodniczym systemem Wielkopolski. Obszar węzłowy związany z doliną Samicy powiązany jest z siecią korytarzami rangi lokalnej i krajowej.

W planie Miejskiego Obszaru Funkcjonalnego Poznania jako lokalny korytarz ekologiczny wskazany został Kanał Chludowski.

12.12 Oddziaływanie akustyczne

Na podstawie ustawy z dnia 27 kwietnia 2001 r. Prawo ochrony środowiska (Dz. U. z 2018 r., poz. 799 z późn. zm.) Wojewódzkie Inspektoraty Ochrony Środowiska dokonują oceny klimatu akustycznego na terenach położonych przy drogach o natężeniu ruchu poniżej 3 milionów pojazdów w ciągu roku (8200 pojazdów w ciągu doby). Dla pozostałych obszarów istnieje obowiązek wykonywania map akustycznych, przy czym dla dróg o natężeniu ruchu powyżej 3 milionów pojazdów w ciągu roku obowiązek wykonania map spoczywa na zarządcach danych odcinków dróg. Kwalifikacja odcinków dróg do wykonania mapy akustycznej przeprowadzona została na podstawie wyników Generalnego Pomiaru Ruchu w roku 2010 r. Kolejna wykonana została na podstawie Generalnego Pomiaru Ruchu z 2015 r.

Tabela 7. Generalny pomiar ruchu na drodze krajowej nr 11 i drodze ekspresowej S-11 na terenie gminy Suchy Las

Nr dr	Nazwa drogi	Pojazdy samochodowe ogółem		Rodzajowa struktura pojazdów samochodowych							
				Motocykle	Samochody osobowe i Mikrobussy	Lekkie samochody ciężarowe (dost.)	Samochody ciężarowe		Autobusy	Ciągniki rolnicze	Rowery
							Bez przyczepy	Z przyczepą			
		ROK	SDR	SDR	SDR	SDR	SDR	SDR	SDR	SDR	SDR
11	Chludowo-Poznań	10	18915	43	14946	1777	635	1349	155	10	55
	Oborniki-Chludowo		18133	43	14476	1671	528	1267	145	12	10
11-S11c	Oborniki-Gołęczewo	15	19727	66	14988	1813	831	1849	169	11	30
	P-ń Północ – P-ń Rokietnica		10627	22	7761	1051	389	1426	23	0	0

Źródło: Opracowanie własne na podstawie „Wyniki generalnego pomiaru ruchu przeprowadzonego w 2010 r i 2015 r.” GDDKiA

Ze względu na to, że na odcinku Poznań-Chludowo natężenie ruchu w 2010 r. wyniosło ponad 3 000 000 pojazdów na rok, zgodnie z przepisami odcinek ten został objęty

opracowaniem mapy akustycznej. Uwzględniony został również w „Programie ochrony środowiska przed hałasem dla pięciu odcinków drogi krajowej nr 11 o łącznej długości 24,02 km”. Zakres programu obejmował analizę obszarów stanowiących otoczenie pięciu odcinków drogi krajowej nr 11 o łącznej długości 24,02 km i natężeniu ruchu większym niż 16 400 pojazdów/dobę (P/d), na których przekroczone zostały dopuszczalne poziomy hałasu.

Dla natężenia ruchu w 2015 r. do opracowania map akustycznych zakwalifikowane zostałyby obydwie objęte pomiarami odcinki drogi krajowej nr 11 i S-11. Szacunkowe natężenie ruchu na odcinku przebiegającym przez Suchy Las może wynosić około 9 000 do 10 000 pojazdów na dobę.

W 2014 r., na podstawie wykonanych map akustycznych, opracowany został program ochrony środowiska przed hałasem dla linii kolejowych o natężeniu ruchu ponad 30 000 pociągów na rok znajdujących się na terenie województwa wielkopolskiego na lata 2014-2023. Linia kolejowa nr 354 nie została ujęta w tym programie.

Hałas produkcyjny ma charakter lokalny i jest związany z prowadzoną działalnością gospodarczą. Typowymi źródłami uciążliwego hałasu pochodzącego od instalacji przemysłowych wg. WIOŚ pozostają zakłady przemysłu drzewnego (wytwórnie elementów drewnianych, stolarnie, tartaki, produkcja drewna kominkowego), zakłady produkcji kruszywa (żwirownie), warsztaty ślusarskie, warsztaty mechaniczne. Skargi wpływające do WIOŚ dotyczyły również hałasu powodowanego przez wentylatory wyciągowe, sprężarki i klimatyzatory. Uciążliwości te dotyczą najczęściej ograniczonej liczby mieszkańców i są stosunkowo łatwiejsze do ograniczenia, zarówno na podstawie działań administracyjno-prawnych jak i technicznych.

Źródłem hałasu na terenie gminy jest również poligon Biedrusko. Przeprowadzone w 2006 r. pomiary hałasu na granicach poligonu K-2201 (poligonu Biedrusko) nie wskazywały przekroczeń dopuszczalnych norm dla pory dnia i nocy. Zaobserwowano jedynie podwyższone wartości chwilowego maksymalnego poziomu ekspozycyjnego. W związku z powyższym poligon może powodować uciążliwość w zakresie hałasu, szczególnie podczas realizacji strzelań i ćwiczeń.

12.13 Oddziaływanie pól elektromagnetycznych

Do głównych źródeł promieniowania elektromagnetycznego należą linie elektromagnetyczne wysokiego napięcia i instalacje radiokomunikacyjne. Przez teren gminy Suchy Las przebiega linia elektroenergetyczna wysokiego napięcia 220kV i 110kV. Źródłem promieniowania niejonizującego są również stacje przekaźnikowe telefonii komórkowej zlokalizowane w Suchym Lesie, Jelonku, Złotnikach, Chludowie i Biedrusku.

W ramach Państwowego Monitoringu Środowiska przeprowadzana jest ocena poziomów pól elektromagnetycznych w środowisku, wykonywana w cyklu trzyletnim. Podobnie jak w latach ubiegłych podczas badań przeprowadzonych w 2014 roku w żadnym z punktów pomiarowych na terenie województwa wielkopolskiego nie stwierdzono przekroczenia poziomu dopuszczalnego (7 V/m dla zakresu częstotliwości od 3 MHz do 300 GHz). Najwyższy zmierzony poziom składowej elektrycznej pola wyniósł 1,94 V/m (w Poznaniu). Jest to jednocześnie jedyny punkt, w którym stwierdzono wartość wyższą od 1 V/m.

13. Rolnicza przestrzeń produkcyjna

13.1 Struktura użytków rolnych

Użytki rolne stanowią 3 121 ha, t.j. 26,89% powierzchni gminy. Szczegółową strukturę użytkowania przedstawia tabela nr 8.

Tabela 8. Struktura użytków rolnych w gminie Suchy Las

grunty orne	sady	łąki trwałe	pastwiska trwałe	grunty rolne zabudowane	grunty pod stawami i rowami
2 690 ha	66 ha	202 ha	60 ha	69 ha	34 ha
86,2%	2,1%	6,5%	1,9%	2,2%	1,1%

Źródło: opracowanie własne na podstawie danych Głównego Urzędu Geodezji i Kartografii stan na 01.01.2017 r.

W strukturze użytkowania gruntów największą grupę stanowią grunty orne 86%. Z pozostałych użytków wyróżnia się areal łąk trwałych, który zajmuje 6,5%. Produkcja rolnicza kontynuowana jest w północnej części gminy w rejonie Gołęczewa, Zielątkowa i Chłudowa oraz w południowo - zachodniej części gminy w Złotnikach, gdzie funkcjonuje Rolnicze Gospodarstwo Doświadczalne „Złotniki” Uniwersytetu Przyrodniczego w Poznaniu. Z terenami tymi związane są grunty III klasy bonitacyjnej. Grunty klasy III występują również w obrębie Złotniki i niewielki areal w Suchym Lesie, jednak położone są w sąsiedztwie terenów zurbanizowanych, a ich struktura jest znacznie bardziej rozproszona. Na terenie gminy Suchy Las nie występują użytki rolne I i II klasy bonitacyjnej. Grunty rolne zabudowane stanowią jedynie 69 ha tj. 2,2% powierzchni użytków rolnych.

Rysunek 7. Struktura użytków rolnych w ujęciu procentowym

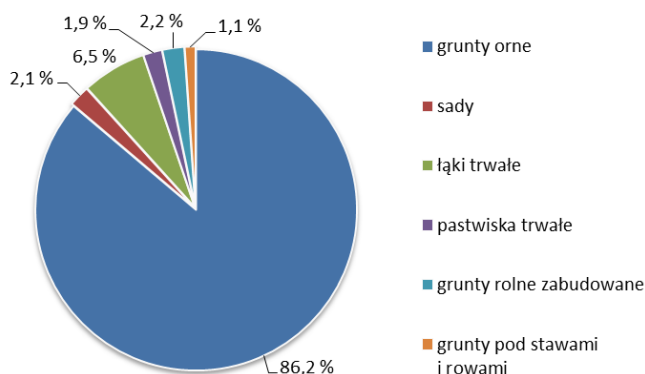

Źródło: opracowanie własne na podstawie danych Głównego Urzędu Geodezji i Kartografii stan na 01.01.2017 r.

Łąki trwałe i pastwiska występują głównie w zachodniej części gminy i związane są z obniżeniem Samicy Kierskiej. Niewielki odsetek zajmują również sady m.in. uprawy ogrodnicze.

13.2 Struktura gospodarstw rolnych

Na terenie gminy w 2017 r. znajdowało się 319 indywidualnych gospodarstw rolnych, co w stosunku do 2012 roku oznacza spadek o 26 gospodarstw. Powierzchnia gospodarstw indywidualnych w 2017 r. stanowiła 2 080 ha (ca 67% wszystkich użytków rolnych). Specyficznymi wsiami, gdzie indywidualne gospodarstwa rolne nie występują prawie wcale lub w ograniczonym zakresie jest obręb Biedrusko z terenami wojskowymi oraz Złotniki, w których funkcjonuje Rolnicze Gospodarstwo Doświadczalne „Złotniki” Uniwersytetu Przyrodniczego w Poznaniu.

Tabela 9. Struktura indywidualnych gospodarstw rolnych w 2012 r.

l.p.	Grupy gospodarstw wg powierzchni w ha	Ogólna liczba gospodarstw	Powierzchnia w ha	Udział % liczby gospodarstw
1	1-5	239	508,4	69,3
2	5-10	54	401,3	15,6
3	10-15	38	459,5	11
4	Powyżej 15	14	378,2	4,1
	Razem	345	1747,4	100,0

Źródło: Urząd Gminy Suchy Las

Zgodnie z danymi z 2012 r. (brak danych późniejszych), w strukturze indywidualnych gospodarstw rolnych dominowały gospodarstwa małe 1-5 ha (69,3%), położone głównie

w obrębach Chłudowo i Gołęczewo. Gospodarstwa średnie o powierzchni 5-10 ha stanowiły w 2012 r. 15,6% ogółu gospodarstw. Grupa gospodarstw większych, powyżej 10 ha obejmowała 52 gospodarstwa (15,1% ogólnej liczby gospodarstw). Gospodarstwa większe, powyżej 10 ha, prowadzone przez rolników indywidualnych zlokalizowane były w większości we wsiach Chłudowo i Zielątkowo.

Przestrzeń rolnicza stopniowo podlega presji urbanistycznej, poprzez przekształcenia na osiedla mieszkaniowe, tereny działalności gospodarczej i usług oraz tereny zieleni wypoczynkowej. Położenie gminy Suchy Las w bezpośrednim sąsiedztwie Poznania wiąże się z dużą presją wykupu gruntów na cele inwestycyjne, co w konsekwencji zmniejsza areal użytków rolnych. Powierzchnia użytków rolnych na przestrzeni 5 lat zmniejszyła się o 0,41% (48 ha), głównie na rzecz gruntów zabudowanych i zurbanizowanych. W ocenie podkreślić jednak należy nie tylko produkcyjny charakter użytków rolniczych, ale również ich znaczenie ekologiczne jako zielonego pierścienia metropolii oraz znaczenia terenów otwartych w kształtowaniu topoklimatu, w tym przewietrzania i zmniejszania oddziaływania „wyspy ciepła” miasta Poznania. W związku z powyższym ważne jest zachowanie i ochrona istniejących terenów otwartych przed zmianą na inne cele.

Na terenie gminy znajduje się 7 rodzinnych ogrodów działkowych, które obok funkcji wypoczynkowej pełnią również w ograniczonym zakresie funkcję sadowniczą i ogrodniczą.

14. Leśna przestrzeń produkcyjna

14.1 Struktura lasów

Lasy zajmują 3 695 ha t.j. 31,84% powierzchni gminy (stan na 2017 r.). Większa część lasów (97,7%) stanowi własność Skarbu Państwa w zarządzie Lasów Państwowych nadleśnictwa Łopuchówko i położona jest w granicach terenu zamkniętego poligonu Biedrusko. Pozostałe kompleksy leśne położone są w południowej części gminy w obrębach Suchy Las i Złotniki. W rejonie Gołęczewa i na południe od Chłudowa położone są lasy prywatne, które zajmują około 79 ha powierzchni gminy (0,02% lasów). Około 3 ha zajmują lasy gminne pozostające w użytkowaniu wieczystym innych osób.

14.2 Funkcje lasów

Zgodnie z art. 15 ustawy z dnia 28 września 1991 r. o lasach (Dz. U. z 2017 poz. 788) lasy położone na terenie gminy stanowią lasy ochronne. Zgodnie z pkt 7. za lasy ochronne uznaje się lasy położone w odległości 10 km od granic administracyjnych miast liczących ponad 50 tyś. mieszkańców. Decyzją Ministra Środowiska BOA-Iplo-182/1623/2001 z dnia 16.07.2001r. na terenie Nadleśnictwa ustanowione zostały:

- lasy wodochronne (lasy wzdłuż doliny rzeki Warty),
- lasy glebochronne (niewielki fragment wokół Jeziora Glinnowieckiego),
- lasy, które mają szczególne znaczenia dla obronności i bezpieczeństwa państwa (lasy położone w granicach poligonu Biedrusko, w okolicach Wzgórza Jagiełły),
- lasy, które wykazują uszkodzenia drzewostanów na skutek gazów i pyłów emitowanych przez zakłady przemysłowe, objawiające się ubytkiem liści w ponad 25% oraz zniekształceniem koron, lub lasy, w których drzewostany przewidziane są do przebudowy.

W związku z powyższym w planach urządzenia lasów występujących na terenie gminy priorytetem jest ustalenie zadań ochronnych nie produkcyjnych. Lasy o dominującej funkcji glebochronnej lub/i wodochronnej mogą być udostępniane rekreacyjnie jedynie przez sieć dróg i ścieżek spacerowych, bez szkody dla funkcji ochronnych. Ograniczenie dostępności spowodowane jest również położeniem w granicach poligonu wojskowego Biedrusko. Lasy na terenie gminy podobnie jak użytki rolne stanowią element zielonego pierścienia metropolii.

VIII. Uwarunkowania wynikające z rekomendacji i wniosków zawartych w audycie krajobrazowym lub określenia przez audyt krajobrazowy granic krajobrazów priorytetowych

Z uwagi na brak sporządzonego audytu krajobrazowego dla obszaru objętego zmianą Studium nie uwzględnia się uwarunkowań wynikających z rekomendacji i wniosków zawartych w audycie krajobrazowym lub określenia przez audyt krajobrazowy granic krajobrazów priorytetowych.

IX. Uwarunkowania wynikające ze stanu dziedzictwa kulturowego i zabytków oraz dóbr kultury współczesnej

15. Rys historyczny

Tereny dzisiejszej gminy Suchy Las, podobnie jak cała środkowa Wielkopolska, znalazły się w X wieku w państwie Mieszka I. Prawdopodobnie w XI lub XII wieku powstała pierwsza parafia we wsi Chojnica, która to w średniowieczu była główną osadą związku ponad dwudziestu wsi. Pierwsze wzmianki o położonych na terenie gminy miejscowościach pojawiają się w dokumentach z XIII w. Wówczas miejscowość Chłudowo, a później Biedrusko zostały nadane klasztorowi cysterek z Owińsk. Suchy Las został przyznany Joannitom z Poznania.

Nazwa Suchy Las w brzmieniu „Zuchilez” pojawiła się w źródłach pisanych po raz pierwszy w 1218 roku. W dokumencie z 30 listopada, wydanym przez biskupa poznańskiego Pawła, „Zuchilez” został wymieniony, jako wieś, stanowiąca uposażenie niemieckich joannitów. W XVI wieku przy kościołach w Chłudowie i w Chojnicy funkcjonowały szkoły

parafialne, a pod koniec tego wieku w Chojnicy także szpital. Przemarsze wojsk w okresie potopu szwedzkiego zniszczyły okolice zahamowując równocześnie rozwój regionu.

W okresie rozbiorów Polski teren dzisiejszej gminy wraz z całą Wielkopolską dostał się pod zabór pruski. W 1797 roku majątki cysterek i wiele ich posiadłości zostało skonfiskowanych przez władze pruskie. Natomiast zakon Joannitów władał Suchym Lasem do czasu swej kasacji przez pruskiego zaborcę w 1810 roku. Panowanie pruskie trwało, z kilkuletnią przerwą, kiedy poznańskie znalazło się w granicach Księstwa Warszawskiego, aż do końca I wojny światowej.

Przełom XIX i XX wieku był okresem szczególnie intensywnego osadnictwa niemieckiego. Utworzono wówczas wsie wzorcowe w Gołęczewie oraz w Morasku, skolonizowano też Suchy Las, Chłudowo i Złotniki. W 1897 roku zbudowano i oddano do użytku linię kolejową Poznań – Piła, co wpłynęło istotnie na rozwój gospodarczy okolicy. Na terenie dzisiejszej gminy zaczął się wówczas rozwijać drobny przemysł i przetwórstwo, powstały m.in. cegielnia w Jelonku, mleczarnia w Chłudowie, młyn parowy w Suchym Lesie.

Na początku XX wieku majątek w Biedrusku wraz z czterema okolicznymi wsiami został zakupiony przez armię pruską, co zapoczątkowało budowę „obozu wojskowego” i koszar, a także warunkowało rozwój regionu.

Po odzyskaniu niepodległości utworzono polską administrację. Prawie cały teren dzisiejszej gminy Suchy Las w okresie międzywojennym należał do gminy Piątkowo, a wśród nich Chłudowo, Glinienko, Glinno, Łagiewniki, Suchy Las oraz Łagiewniki z probostwem Chojnica. Złotkowo, Złotniki z Jelonkiem były częścią obwodu wójtowskiego Rokietnica, a Zielątkowo leżało w powiecie obornickim. W wyniku kolejnej reformy w 1934 roku gmina Piątkowo podzielona była na 11 gromad, wśród których było większość wsi wchodzących w skład dzisiejszej gminy Suchy Las. Na przestrzeni wieków na terenie gminy Suchy Las istniało kilka wsi i osad, które przestały istnieć w 1 poł. XX wieku, głównie na skutek utworzenia poligonu wojskowego. Wśród nich były Chojnica, Czerwona Niwa, Drogocin, Glinienko, Glinno, Janowo, Knyszyn, Łagiewniki, Łysy Młyn, Okolewo.

Istnienie poligonu wyróżniało gminę spośród innych, leżących wokół Poznania. Pozostałe tereny w gminie nadal miały charakter rolniczy.

W okresie II wojny światowej teren gminy był zajęty przez wojska niemieckie. Do lat siedemdziesiątych XX wieku okolice Suchego Lasu utrzymały swój rolniczy charakter. Przemiany społeczno-gospodarcze po roku 1989 przyspieszyły rozwój gminy. Obecnie Suchy las to prężnie rozwijający się region, czerpiący korzyści z bliskości Poznania.

Historię gminy tworzą, dzieje poszczególnych wsi, zarówno tych istniejących jak i tych, które nie przetrwały do dziś.

- **Suchy Las** - pierwsze wzmianki o miejscowości pochodzą z XIII wieku. Nazwa wsi była nazwą kulturową i oznaczała wyrąb leśny. W XIII wieku wieś, będąca własnością joannitów poznańskich, leżała na obornickim szlaku drogowym. Badania archeologiczne przeprowadzone na terenie Suchego Lasu potwierdzają jego służebny charakter. Odrodzenie Suchego Lasu nastąpiło w 1732 roku, kiedy to komandor maltański Michał Stanisław Dąbrowski sprowadził do opustoszałej wsi 7 osadników z rodzinami, nadał im ziemie i przywileje. W 1793 tereny gminy Suchy Las dostały się pod panowanie pruskie, z krótkim okresem przerwy, kiedy wchodziły w skład Księstwa Warszawskiego i zaboru rosyjskiego. Po śmierci ostatniego komandora poznańskiego kawalerów maltańskich, dobra joannitów (składające się z folwarku św. Jana na dzisiejszej Komandorii w Poznaniu oraz wsi Baranowo, Chrustowo, Maniewo, Pogorzelica, Psarskie, Rabowice, Radzim, Suchy Las, Ślepuchowo oraz Żukowo) w 1832 roku uległy kasacji. W 2 poł. XIX wieku przez okolice przeszła silna fala germanizacji. W 1907 nazwę wsi zmieniono na Steimdorf. W wyniku reformy administracyjnej z dniem 1 stycznia 1973 roku, zniesiono dotychczasowe gromady i powstała gmina z siedzibą w Suchym Lesie, do której włączono również Biedrusko. W 1987 roku obszar gminy Suchy Las został pomniejszony o miejscowości włączone w obręb Poznania, tj. Morasko, Radojewo z Nową Wsią Górną i Umultowo z Nową Wsią Dolną.
- **Biedrusko** - pierwsza wzmianka o wsi Biesdrofsko pochodzi z 1388 roku. Nazwa wsi pochodzi prawdopodobnie od nazwiska jednego z poznańskich kanoników Biezdrewa lub Piesdrewa i na przestrzeni wieków kilkakrotnie zmieniała swoje brzmienie. Z dokumentów wynika, że w latach 1398 - 1518 wieś była przedmiotem licznych sporów o prawa własności do niej. Po 1518 roku aż do kasaty zakonu przez władze pruskie, Biedrusko było jedną z wsi klasztornych. Natomiast w okresie zaborów, wieś była własnością niemieckiej rodziny von Treskow. W latach 1877-1880 wybudowano tu okazały pałac i założono park krajobrazowy. W 1904 roku Biedrusko zostało sprzedane armii pruskiej, która utworzyła tu ośrodek ćwiczeń z poligonem. W tym czasie wieś zmieniła też nazwę na Weissenburg. W obszar założonego poligonu wojskowego prusacy włączyli teren trzech wsi historycznych (dziś nieistniejących), tj. Knyszyna, Tworkowa, Trzuskotowa, z których mieszkańcy zostali wysiedleni. W okresie I wojny światowej w Biedrusku działała V Szkoła Podchorążych Piechoty. Po odzyskaniu niepodległości, na terenie Biedruska nadal znajdowały się koszary armii polskiej. Ówcześni mieszkańcy wsi w dużej mierze byli pracownikami wojska lub instytucji oraz zakładów powiązanych z wojskiem. W okresie międzywojennym przebywało tu także wiele znamienitych osobistości, jak choćby Józef Piłsudski, prezydent Ignacy Mościcki, marszałkowie Ferdinand Foch i Rydz-Śmigły. W czasie II wojny Niemcy powiększyli teren poligonu o kolejne wsie: Łagiewniki, Chojnicę,

Glinno, Glinienko i Okolewo. Po wojnie wcześniejsze decyzje Niemców zostały podtrzymane przez władze polskie i ludność z wspomnianych 5 wsi została wysiedlona do innych ośrodków na terenie gminy.

- **Chludowo** – miejscowość należąca do najstarszych wsi wielkopolskich. Nazwa pochodzi od słowa chludny, czyli czysty. Wieś lokowano na prawie niemieckim. Na przełomie XIII/XIV wieku cysterki lokowały wieś na prawie średzkim. Założyły też szkołę i kościół parafialny (spalony w 1710 roku). W 1736 roku zakonnice wzniosły nową świątynię na planie krzyża, która około 1765 roku została zastąpiona zachowanym do dziś drewnianym kościołem. Po II rozbiórce Polski, Chludowo wraz z całym majątkiem pocysterskim przeszły w ręce rodziny kupieckiej von Treskow. W końcu lat 80. XIX wieku we wsi znajdował się młyn parowy i gorzelnia oraz stacja poczty i przystanek kolejowy na trasie Poznań-Oborniki. W latach 1911-1912 majątek rozparcelowano pomiędzy sprowadzonych tu osadników niemieckich. Resztówkę z pałacem i parkiem kupił major Georg von Treskow.
- **Goleńczewo** - pierwsza wzmianka o Goleńczewie pochodzi z 1313 roku, kiedy to Piotr z Goleńczewa został zobowiązany przez biskupa poznańskiego Andrzeja do płacenia dziesięciny na rzecz katedry poznańskiej. Między XIV, a XIX wiekiem, Goleńczewo było raczej niewielkim ośrodkiem osadniczym. W roku 1681 był tu zniszczony dwór i zabudowania gospodarskie w złym stanie, a wieś zamieszkiwało 10 kmieci. W XIX wieku majątek był kolejno własnością Konczyńskich, Chełkowskich i braci Błociszewskich. Z początkiem XX wieku Niemcy postanowili zorganizować tu wzorcową wieś kolonizacyjną. W 1906 roku zmienili jej nazwę na Golenhofen. Wieś składała się z dwóch części: starej polskiej i nowej niemieckiej wybudowanej wg projektów Paula Fischera.
- **Jelonek** - po raz pierwszy w dokumentach i na mapach pojawia się w 1821 roku, ale historia tego miejsca może być o wiele dłuższa. Na mapie z 1830 miejsce to figuruje, jako Folwark Górny. W końcu XIX wieku był folwarkiem należącym do Złotnik. Były tu wtedy 3 domy oraz 30 mieszkańców. Na początku XX wieku powstała tu cegielnia będąca w latach 1924-1939 własnością Stanisława Śmierchalskiego.
- **Zielątkowo** – w 1365 r. wieś lokowana na prawie niemieckim. W 1388 roku wchodziła w skład Opola chojnickiego. Na przestrzeni wieków nazwa wsi ulegała zmianom: Szelontkowo (1394r.), Zelantkowo (1400r.), Żelątkowo (1580r.). Do 1793 roku wieś należała do rodzin Zielątkowskich. Później była własnością Skrzetuskich i Krzyżanowskich. W 1801 roku majątek kupił Tomasz Moraczewski. W 1842 roku majątek Moraczewskich nabył Otto von Treskow. Pod koniec XIX wieku obszar wsi wynosił 559 ha, a wieś zamieszkiwało 187 mieszkańców. W latach 20. XX wieku Zielątkowo liczyło

279 mieszkańców, w tym 226 Niemców i 53 Polaków. W 1923 roku założono tu OSP. W latach 1910-1918 oraz 1939-1945 wieś nosiła nazwę Treskowhof.

- **Złotkowo** - pierwsza wzmianka na temat wsi pochodzi z 1408 roku, kiedy to wieś ta należała do braci Iwana, Derśława, Mikołaja, Przybiśława Wieniawitów z Soboty. W 1580 roku wieś należała do Anny Sobockiej. Według pierwszego po odzyskaniu niepodległości spisu w 1921 roku, w 16 domach mieszkało tu 144 mieszkańców, w przeważającej liczbie pochodzenia polskiego. W latach 1909-1918 i 1939-1945 wieś nosiła nazwę Goldau.
- **Złotniki** - pierwsza wzmianka o miejscowości pochodzi z 1308 roku. Pierwotnie była wsią służebną. Nazwę wsi wiązać można prawdopodobnie z faktem, że jej mieszkańcy wytwarzali przedmioty ze złota na rzecz dworu książęcego bądź biskupiego. W 1885 roku wybudowano tu szkołę, która była początkowo zborem ewangelickim, pocztą i szkołą równocześnie, a w 1895 Hoffmeyerowie wybudowali tu pałac. W tym czasie w Złotnikach, w części dworskiej mieszkało 405 mieszkańców (w tym 330 katolików i 75 ewangelików) w 28 domach, a w części nazywanej dworzec kolejowy 14 osób w jednym domu. Po II wojnie światowej na ternie dawnego majątku utworzono zakład doświadczalny hodowli roślin i zwierząt Akademii Rolniczej w Poznaniu (obecnie Uniwersytetu Przyrodniczego w Poznaniu).
- **Chojnica** - była wsią leżącą nad strumieniem o tej samej nazwie. Pierwsza wzmianka o wsi Chojnicza pochodzi z 1337 roku. W XIV wieku wieś była czołem Opola chojnickiego. Na przełomie XI/XII wieku we wsi erygowano parafię. Pierwotny drewniany kościół p.w. św. Jana Chrzciciela został zastąpiony w 1531 roku przez późnogotycką murowaną świątynię (przerabianą później w dobie baroku). Jej budowę ukończył w 1556 roku Andrzej Przeclawski - dziekan poznański. W 1510 roku w skład parafii w Chojnicy wchodziły wsie Bielawy, Biedrusko, Tworkowo, Lubicz, Drogocin, Knyszyn, Łagiewniki, Glinno, Morasko. W 1530 roku w Chojnicy istniała szkoła parafialna. Wieś miała pierwotnie zabudowę położoną wokół centralnego placu, od którego odchodziły drogi w kierunku Biedruska, Chludowa Łagiewnik i Radojewa. Wieś przestała istnieć po włączeniu jej w obręb poligonu w Biedrusku.
- **Glinno** - pierwsza wzmianka pochodzi z 1388 roku. Znajdowało się tu dobrze zachowane grodzisko, nazywane potocznie „szwedzkim szańcem” lub „okopem”. W Glinnie urodził się w 1757 roku „ojciec polskiego teatru” Wojciech Bogusławski. Jeszcze pod koniec XIX wieku było tu 10 domów i 113 mieszkańców. Po włączeniu wsi w obręb poligonu, w 1947 roku pałac znajdujący się w Glinnie rozebrano, a na jego fundamentach odsłonięto w 1966 roku głaz z pamiątkową tablicą.

- **Glinienko** - wieś na wschodnim skraju jeziora Glinowieckiego. Pierwsza wzmianka pochodzi z 1388 roku. Wieś nosiła na przestrzeni wieków różne nazwy, min. Glinno Minus (1435r.), Glynno Minor (1508r.). W latach 1470 –1480, wieś należała do uposażenia kancelarii poznańskich, świadczących na rzecz Uniwersytetu w Krakowie. Wieś została włączona w obręb poligonu w 1947 roku.
- **Knyszyn** - wieś między Chludowem a Chojnicą, wzmiankowana już w 1387 roku. Pod koniec XIX wieku było tu 11 domów i 194 mieszkańców. Obecnie wieś nie istnieje.
- **Łagiewniki** – wieś po raz pierwszy wspomniana w 1386 roku. W XIX wieku była wsią folwarczną, należącą do rodziny Hellingów. Oprócz folwarku było tu również kilka gospodarstw indywidualnych. Pod koniec XIX wieku wieś liczyła 6 domów i 47 mieszkańców. Znajdowała się tu jednoklasowa szkoła. W 1947 roku teren wsi włączono w obszar poligonu. W 1968 roku na gruzach starego dworu odsłonięto Pomnik Ofiar Faszyzmu.
- **Okolewo** - to nazwa miejsca przy strudze płynącej z Chojnicy nad brzegiem Jeziora Chojnickiego, gdzie znajdował się młyn należący do majątku Bogusławskich, a w 1793 roku należał do Albina Bieńkowskiego.

16. Obiekty wpisane do rejestru zabytków, wojewódzkiej ewidencji zabytków i gminnej ewidencji zabytków

W granicach administracyjnych gminy Suchy Las znajdują się obiekty i obszary wpisane do rejestru Wojewódzkiego Konserwatora Zabytków w Poznaniu, a także ujęte w ewidencji zabytków zarówno wojewódzkiej, jak i gminnej. Gmina posiada przyjęty uchwałą nr XXXV/339/13 Rady Gminy Suchy Las z dnia 23 maja 2013 r. Gminny Program Opieki nad Zabytkami na lata 2013-2016, który określa ramy działań organizacyjnych, finansowych i realizacyjnych mających przyczynić się do poprawy stanu zasobów dziedzictwa kulturowego. Aktualnie w opracowaniu jest Gminny Program Opieki nad Zabytkami na lata 2018-2021. Zgodnie z ustawą z dnia 23 lipca 2003 r. o ochronie zabytków i opiece nad zabytkami (Dz.U. z 2017 r. poz. 2187 r. z późn. zm.) programy ochrony zabytków mają na celu, w szczególności stworzenie warunków niezbędnych do realizacji ochrony zabytków i opieki nad zabytkami.

Zgodnie z art. 3 pkt 1 ustawy, zabytkiem może być „ruchomość albo nieruchomość, ich części i lub zespoły, będące dziełem człowieka lub związane z jego działalnością i stanowiące świadectwo minionej epoki bądź zdarzenia, których zachowanie leży w interesie społecznym ze względu na posiadaną wartość historyczną, artystyczną lub naukową”.

Tabela 10. Zespoły i obiekty zabytkowe wpisane do rejestru zabytków i gminnej ewidencji zabytków

Zabytek	nr ewid. działki	Obiekty wpisane do rejestru zabytków	Uwagi	L.p.
BIEDRUSKO				
Szkoła, ul. Świerczewskiego, mur. (cz. pruski mur), pocz. XX w.	40/1	-		1
Przedszkole, ul. 1 Maja, mur. (cz. pruski mur), pocz. XX w.,	47/4	-		2
Poczta, ul. 1 Maja, mur. (cz. pruski mur), pocz. XX w.	-	-		3
Zespół pałacowo-folwarczny				
- pałac, mur., 1877 - 1880	47/8	1978-01-19 1778/A		4
- kasyno, mur., pocz. XX w.	47/1	1991-08-02 2209/A		5
- spichlerz, mur., 1 ćw. XX w.	-	-		6
- magazyn, mur., pocz. XX w.	38/2	-		7
- altana, drewn., pocz. XX w.	47/8	-		8
- brama, mur. pocz. XX w.	44/2	-		9
- park krajobrazowy, 4 ćw. XIX w.	47/8	1978-01-19 1778/A		10
Wieża ciśnień, mur., k. XIX w.	45/4	2007-08-24 534/Wlkp/A		11
Dom nr 64, mur., pocz. XX w., ul. 1 Maja	-	-	Obiekt nie istnieje; nie wykreślony z wojewódzkiej ewidencji zabytków	12
Dom nr 76, mur., 1 ćw. XX., ul. Wolności	51/2	-		13
Dom nr 78, ul. 1 ćw. XX., ul. Wolności.	-	-		14
Wieża obserwacyjna – poligon wojskowy, na wschód od wsi Chłudowo, mur., 1904-1913 r.	-	-		15
Wieża obserwacyjna – poligon wojskowy, przy polanie „Sarnia Łąka”, mur., 1904-1913 r.	-	-		16
Wieża obserwacyjna – poligon wojskowy, na skraju Lasu Lody, mur., 1904-1913 r.	-	-		17
Wieża obserwacyjna – poligon wojskowy, na terenie d. wsi Tworkowo, mur., 1904-1913 r.	-	-		18

UWARUNKOWANIA ZAGOSPODAROWANIA PRZESTRZENNEGO GMINY SUCHY LAS

Cmentarz wojenny żołnierzy rosyjskich i radzieckich, 1914-1918 r., 1941-1945 r.	-	-		19
Cmentarz wojskowy niemiecko- rosyjsko-polski, k, XIX w.	-	-		20
Cmentarz – poligon wojskowy, na terenie d. wsi Glinno	-	-		21
CHLUDOWO				
Zespół kościoła par. p.w. Wszystkich Świętych:				
- kościół, drewn., 1736 r.	424/2	1932-12-21 2397/A		22
- dzwonnica, drewn., 1932 r.	424/2	-		23
- cmentarz przykościelny, XVIII w.	424/2	-		24
- plebania, ul. Kościelna 4, mur., 4 ćw. XIX w.	486	-		25
Zespół pałacowo- parkowy, ul. Kościelna:				
Cmentarz rzymskokatolicki, ul. Obornicka, XIX w.	63/1, 63/2	-		26
Pastorówka, ob. dom mieszkalny, ul. Poznańska 12, mur., ok. 1910 r.	360/2	-		27
Zespół szkół, ul. Szkolna:				
- szkoła, mur., ok. 1910, rozbud. I. 20 XX w.	511	-		28
Zespół stacji kolejowej, ul. Dworcowa:				
- pałac, ob. klasztor, mur., ok. 1875 r., spalony 1952 r., odbud. ok. 1960 r.	433/1	-		29
- ogrodzenie z bramą, mur. - żel., k. XIX w.	433/1	-		30
- park krajobrazowy, 2 poł. XIX w.	433/1	1985-06-14 2004/A		31
- stacja kolejowa, mur., 1905 r.	-	-		32
- dom pracowników kolei, mur., pocz. XX w. (Dworcowa 30)	-	-		33
- dom dróżnika, mur., pocz. XX w.	-	-		34
- budynek gospodarczy, mur., pocz. XX w.	-	-		35
Zajazd, ob. dom, ul. Poznańska 11, mur., ok. 1910 r.	489/5	-		36

UWARUNKOWANIA ZAGOSPODAROWANIA PRZESTRZENNEGO GMINY SUCHY LAS

Mleczarnia ob. restauracja, ul. Dworcowa 6, mur., ok. 1910 r.	393	-		37
Dom nr 9, ul. Dworcowa, mur., pocz. XX w.	-	-		38
Dom nr 34, ul. Dworcowa, mur., 1905 r.	41	-		39
Dom nr 36, ul. Dworcowa, mur., 1905 r.	40/2	-		40
Dom nr 44, ul. Dworcowa, mur., 1905 r.	-	-		41
Budynek mieszkalno-gospodarczy nr 10, ul. Obornicka, mur., ok. 1900 r.	401/8	-	Obiekt nie istnieje; nie wykreślony z wojewódzkiej ewidencji zabytków	42
Dom nr 25, ul. Obornicka, mur., ok. 1912 r.	-	-		43
Budynek mieszkalno - gospodarczy nr 13, ul. Poznańska, mur., ok. 1910 r.	512/3	-		44
Dom nr 20, ul. Poznańska, mur., pocz. XX w.	539/1	-		45
Zagroda nr 24, ul. Poznańska:				
- budynek mieszkalno - gospodarczy, mur., ok. 1910 r.	540/1	-		46
- stodoła, mur., ok. 1910 r.	540/1	-		47
Zagroda nr 3, Rynek, mur.-szach., 1910-1920 r.				
Dom nr 3, Rynek, mur.-szach., 1910-1920 r.	-	-		48
Dom nr 5, Rynek, mur., pocz. XX w.	-	-		49
Dom nr 8, Rynek, mur., pocz. XX w.	-	-		50
Stodoła w zagrodzie nr 2, Rynek, mur., 1 ćw. XX w.	-	-		51
Dom nr 4, ul. Szkolna, mur., pocz. XX w.	510/3	-		52
Dom nr 20, ul. Szkolna, mur. pocz. XX w	-			53
Zagroda nr 1, ul. Wodna:				
- dom, mur. (cz. pruski mur), ok. 1910 r.	538/4	-		54
- stodoła, mur., ok. 1910 r.	538/4	-		55
Zagroda nr 5, ul. Wodna:				
- dom, mur. (cz. pruski mur), 1910 r.	536	-		56
- stodoła, szach, ok. 1910 r.	536	-		57

UWARUNKOWANIA ZAGOSPODAROWANIA PRZESTRZENNEGO GMINY SUCHY LAS

Dom nr 7, ul. Wodna , mur., ok. 1910 r.	535/7	-		58
CHOJNICA				
Zespół kościoła p.w. Ścięcia Jana Chrzciciela:				
- kościół, mur., 1 poł. XVI w., od 1946 nie użytkowany	53/2	1932-12-21 2398/A		59
- dzwonnica, mur, 1846 r.	53/2	-		60
- cmentarz, XIX w	-	-		61
GOLĘCZEWO				
Kapliczka, mur., 1928 r.	101/3	-		62
Cmentarz ewangelicki, pocz. XX w.	94	-		63
Stacja kolejowa, pruski mur, pocz. 1902-1906 r.	-	1981-07-21 1893/A		64
Dom gminny ob. szkoła, mur., 1905 r.	273	1981-07-21 1889/A		65
Zespół zajazdu „Pod Złotą Gwiazdą”, ul Dworcowa 46:				
- oberża z salą taneczną, mur., 1904-1906 r.	238/1	1981-07-21 1890/A		66
- stajnia, mur. (pruski mur), 1904-1906 r.	238/1	1981-06-09 1886/A		67
Łażnia, ob. remiza strażacka, mur., 1904 - 1906 r.	86/4	1981-07-21 1892/A		68
Dom nr 22 (ob. 25), ul. Dworcowa, mur.- szach., 1902-1906 r.	221/4	1981-07-21 1888/A		69
Dom nr 25/27 (ob. 27), ul. Dworcowa, mur.- szach., 1902-1906 r.	306, 307/1	1981-07-21 1858/A		70
Zagroda osadnicza nr 26 (dom z oborą), ul. Dworcowa, mur. szach., 1902-1906 r.	255	1981-06-09 1855/A		71
Zagroda 28, ul Dworcowa				
- dom, mur. szach., 1902-1906r. dom	254	1981-06-09 1854/A		72
- obora, mur.- szach. 1902-1906 r	254	1981-06-09 1854/A	Obiekt nie istnieje; nie wykreślony z wojewódzkiej ewidencji zabytków oraz rejestru zabytków	73
Zagroda osadnicza nr 29/31, ul. Dworcowa, mur., 1902-1906 r.	258/1, 259	1981-06-09 1856/A		74
Dom nr 30, ul. Dworcowa, pruski mur, 1902-1906 r.	253	1981-06-10 1864/A		75

UWARUNKOWANIA ZAGOSPODAROWANIA PRZESTRZENNEGO GMINY SUCHY LAS

Zagroda 32/34, ul Dworcowa				
- dom, mur. 1902-1906 r.	252, 251	1981-06-15 1877/A		76
- stodoła, mur. 1902- 1906 r.	252, 251	1981-06-15 1877/A	Obiekt nie istnieje; nie wykreślony z wojewódzkiej ewidencji zabytków oraz rejestru zabytków	77
Dom nr 33 z częścią gospodarczą, ul. Dworcowa, mur., 1902-1906 r.	260	1981-06-09 1857/A		78
Zagroda osadnicza (dom z budynkiem gospodarczym) nr 35 , ul. Dworcowa, mur. szach., 1902-1906 r.	261	1981-05-08 1849/A		79
Zagroda 36, ul Dworcowa				
- dom, mur., 1902-1906 r.	243/1	1981-06-12 1870/A		80
- stodoła, mur., 1902-1906	243/1	1981-06-12 1870/A	Obiekt nie istnieje; nie wykreślony z wojewódzkiej ewidencji zabytków oraz rejestru zabytków	81
Zagroda osadnicza (dom z oborą) nr 38, ul. Dworcowa, mur., 1902-1906 r.	242	1981-06-10 1861/A		82
Zagroda nr 39, ul Dworcowa				
dom, mur., 1902-1906 r.	262	1981-06-30 1880/A		83
stodoła, mur., 1902-1906 r.	262	1981-06-30 1880/A	Obiekt nie istnieje; nie wykreślony z wojewódzkiej ewidencji zabytków oraz rejestru zabytków	84
Zagroda nr 40, ul Dworcowa				
- dom, mur- szach., 1902-1906 r.	241	1981-06-10 1863/A		85
- obora, mur- szach., 1902-1906 r.				86
Zagroda osadnicza nr 42, ul. Dworcowa, mur.. szach., 1902-1906 r.	240	1981-06-10 1859/A		87
Dom nr 43, ul. Dworcowa, mur., 1902-1906 r.	264	1981-06-12 1867/A		88
Zagroda 44, ul Dworcowa				

UWARUNKOWANIA ZAGOSPODAROWANIA PRZESTRZENNEGO GMINY SUCHY LAS

- dom, mur.-szach., 1902-1906 r.	239	1981-06-12 1875/A		89
- stodoła, mur.-szach., 1902-1906 r.				90
Zagroda osadnicza nr 45, ul. Dworcowa, mur., 1902-1906 r.	265	1981-06-10 743/Wlkp.		91
Zagroda 47, ul Dworcowa				
- dom z oborą, mur., 1902-1906 r.	267	1981-06-15 1876/A		92
- stodoła, mur., 1902-1906 r.			Obiekt nie istnieje; nie wykreślony z wojewódzkiej ewidencji zabytków oraz rejestru zabytków	93
Zagroda osadnicza nr 48, ul. Dworcowa, dom z oborą mur.- szach., 1902-1906r	85/7	1981-06-30 1881/A		94
Dom nr 49, ul. Dworcowa, mur., 1902-1906 r.	268	1981-06-10 1865/A		95
Dom nr 51, ul. Dworcowa, mur., 1902-1906 r.	269/4	-		96
Zagroda osadnicza (dom z oborą) nr 53, ul. Dworcowa, mur., 1902-1906 r.	270	1981-06-10 1860/A		97
Dom nr 55, ul Dworcowa, mur.- szach., 1902-1906 r.			Obiekt nie istnieje; nie wykreślony z wojewódzkiej ewidencji zabytków oraz rejestru zabytków	98
Zagroda osadnicza nr 57, ul. Dworcowa, mur.-drew., 1902-1906 r.	272/4	1981-06-30 1885/A		99
Dom nr 61, ul. Dworcowa, mur., 1902-1906 r.	154/5	1981-06-12 1869/A		100
Zagroda osadnicza nr 39 ob. nr 3, ul. Kręta, mur., 1902-1906 r.	231	1981-06-17 1878/A		101
Dom nr 6, ul Kręta, mur. 1902-1906		1981-06-30 1882/A	Obiekt nie istnieje; nie wykreślony z wojewódzkiej ewidencji zabytków oraz rejestru zabytków	102
Zagroda 15, ul Kręta				
- dom, mur., 1902-1906 r.	230	1981-06-12 1874/A		103
- obora, mur 1902- 1906 r.	230		Obiekt nie istnieje; nie wykreślony z wojewódzkiej	104

UWARUNKOWANIA ZAGOSPODAROWANIA PRZESTRZENNEGO GMINY SUCHY LAS

			ewidencji zabytków	
Zagroda osadnicza (dom z oborą) nr 2, ul. Lipowa, mur.- szach., 1902-1906 r.	155	1981-07-02 1891-A		105
Zagroda osadnicza nr 3, ul. Lipowa				
- dom, mur.- szach., 1902-1906 r.	274	1981-06-30 1883/A		106
Stodoła, mur.- szach., 1902-1906 r.				107
Zagroda osadnicza (dom z oborą) nr 4, ul. Lipowa, mur.- szach., 1902-1906 r.	156	1981-06-09 1853/A		108
Zagroda osadnicza (dom z oborą) nr 5, ul. Lipowa, mur., 1902-1906 r.	276/5	1981-06-09 1851/A		109
Zagroda osadnicza (dom z oborą) nr 4a (d 6), ul. Lipowa, mur., 1902-1906 r.	157/15	1981-06-09 1852/A		110
Dom nr 2a, ul. Tysiąclecia, mur., 1906 r.	229/1	1981-06-12 1868/A		111
Dom nr 3/3a, ul. Tysiąclecia, mur., 1902 - 1906r.	83	1981-06-12 1872/A		112
Zagroda osadnicza (dom z oborą) nr 4, ul. Tysiąclecia, mur., 1904 - 1906 r.	228/2	1981-06-10 1862/A		113
Dom nr 7, ul. Tysiąclecia, mur., 1902-1906 r.	81/5	1981-06-12 1871/A		114
Zagroda osadnicza nr 8, ul. Tysiąclecia, mur., 1902-1906 r.	226/1	1981-06-12 1873/A	Obiekt nie istnieje; nie wykreślony z wojewódzkiej ewidencji zabytków oraz rejestru zabytków	115
Dom nr 13, ul. Tysiąclecia, mur., 1902-1906r.	78/2	1981-06-30 1884/A		116
układ ruralistyczny, 1902-1906 r.		-		117
JELONEK				
Dwór – rządówka, willa, ul. Obornicka 6, mur., 1920 r	222/6	1987-08-15 2128/A		118
SUCHY LAS				
Szkoła ob. dom mieszkalny, ul. Strażacka 2, mur., 1862 r., rozbud. 1905 r.	179/6	-		119
Dom nr 12, ul. Bogusławskiego, mur., 1903 r.	836	-		120
Dom nr 13, ul. Bogusławskiego, glin.- drewn., 4 ćw. XIX.	287	-		121
Dom nr 37, ul. Bogusławskiego, mur., pocz. XX w.	237/3	-		122
Dom nr 3, ul. Młodzieżowa, mur., pocz. XX w.	260/3	-		123

UWARUNKOWANIA ZAGOSPODAROWANIA PRZESTRZENNEGO GMINY SUCHY LAS

Dom nr 85, ul. Obornicka, mur., 1910-1920 r.	-	-		124
Dom nr 12, ul. Rolna, mur., 1886 r.	234/6	-		125
Dom nr 14, ul. Rolna, mur., 1897 r.	233/6	-		126
Dom nr 34, ul. Rolna, mur., pocz. XX w.	228/22	-		127
Dom nr 39, u. Rolna, mur., 1 ćw. XX w.	242/4	-		128
Dom nr 1, u l. Stara Droga , mur., 1907 r.	837/6	-		129
Cmentarz ewangelicki, 2 poł. XIX w.			Zlikwidowany w latach 90 XX wieku w trakcie budowy kościoła parafialnego, ujęty w wojewódzkiej ewidencji zabytków	130
ZIELĄTKOWO				
Szkoła ob. dom mieszkalny, ul. Szkolna 1, mur., pocz. XX w.	-	-		131
Pozostałości zespołu dworsko-folwarcznego				
-budynek mieszkalno- gospodarczy, ul. Kręta 3, mur., 4 ćw. XX w.	-			132
- stodoła, ul. Kreta 3, mur., 4 ćw. XX w.	-			133
- dawn. obora, ob. budynek gospodarczy, ul Kręta 5, mur. 4 ćw. XX w.	-			134
- ośmiorak, ul. Dworcowa 2/3, mur., pocz. XX w	-	-		135
Dom nr 11, ul. Dworcowa, mur., 1 ćw. XX w.	-	-		136
Dom nr 19, ul. Dworcowa, mur., 1 ćw. XX w.	-	-		137
Dom nr 21, u l. Dworcowa, mur., 1 ćw. XX w.	-	-		138
Budynek mieszkalno - gospodarczy nr 9 (dawn. 10), ul. Leśna, mur., 1910 – 1920 r.	-	-		139
ZŁOTKOWO				
Cmentarz ewangelicki, XIX w.	17	-		140
ZŁOTNIKI				
Szkoła ob. dom mieszkalny, mur., 1885 r.	-	-		141

UWARUNKOWANIA ZAGOSPODAROWANIA PRZESTRZENNEGO GMINY SUCHY LAS

Zespół stacji kolejowej				
-stacja kolejowa, ul. Dworcowa 2, mur., pocz. XX w.:	300/15	-		142
- budynek mieszkalny, ul. Dworcowa 31, mur., 1900 – 1910 r.	-	-		143
- budynek mieszkalny, ul. Dworcowa 33, mur., 1900 – 1910 r.	-	-		144
- budynek mieszkalny, mur., 1900 – 1910 r.	-	-	Obiekt nie zidentyfikowa- ny w terenie ujęty w wojewódzkiej ewidencji zabytków	145
Zespół pałacowo-folwarczny:				
- pałac (dwór), mur., 1895 r.	335/7	1990-08-31 2197/A		146
- rządówka, mur., 4 ćw. XIX w.	-	-		147
- park krajobrazowy, k. XIX w.	335/7	1990-08-31 2197/A		148
- budynek mieszkalno - gospodarczy, ob. biuro, mur., 4 ćw. XIX w.	-	-		149
- stajnia, mur., 1 ćw. XX w.	-	-		150
- stodoła I, mur., 4 ćw. XIX w.	-	-		151
- stodoła II, mur., 4 ćw. XIX w.	-	-		152
- stodoła III, mur., 4 ćw. XIX w.	-	-		153
- spichlerz, mur., 1881 r.	-	-		154
- budynek gospodarczy, mur., k. XIX w.	335/4	-		155
- budynek gospodarczy, mur., k. XIX w.	335/4	-		156
- budynek gospodarczy, kam.-mur., k. XIX w.		-		157
- ogrodzenie, mur., k. XIX w.	-	-		158
- dom ogrodnika, mur., k. XIX w.	-	-		159
Cmentarz ewangelicki pocz. XX w. (właściciela majątku i mieszkańców wsi)	-	-		160

Źródło: opracowanie własne na podstawie wykazu Wojewódzkiego Wielkopolskiego Wojewódzkiego Konserwatora Zabytków w Poznaniu i Gminnej Ewidencji Zabytków, stan na 2018 r.

17. Wykaz zabytkowych cmentarzy

Na terenie gminy Suchy Las znajdują się następujące zabytkowe cmentarze ujęte w Wojewódzkiej Ewidencji Zabytków, przedstawione w tabeli nr 11.

Tabela 11. Zabytkowe cmentarze wg wykazu Wojewódzkiego Konserwatora Zabytków

Lp.	Miejscowość	Obiekt	Czas powstania
1	Biedrusko	cmentarz bezwyznaniowy	XIX/XX w
2	Biedrusko	cmentarz prawosławny	XX w
3	Chludowo	cmentarz rzymsko-katolicki	I poł. XIX w
4	Chludowo	cmentarz przykościelny	I poł. XIX w
5	Chojnica	cmentarz przykościelny	I poł. XIX w
6	Biedrusko - Glinno	cmentarz rodowy	XIX w
7	Goleńczewo	cmentarz ewangelicki	XX w.
8	Suchy Las	cmentarz ewangelicki	2 poł. XIX w
9	Złotkowo	cmentarz ewangelicki	2 poł. XIX w
10	Złotniki	cmentarz ewangelicki	XX w

Źródło: Opracowanie własne na podstawie wykazu Wielkopolskiego Wojewódzkiego Konserwatora Zabytków w Poznaniu i Gminnej Ewidencji Zabytków, stan na 2018 r.

18. Historyczne założenia ruralistyczne

Żadne z 4 istniejących założeń historyczno-ruralistycznych w Gminie Suchy Las (Chludowo, Goleńczewo, Suchy Las i Zielątkowo), nie jest wpisane do rejestru zabytków.

Dla założenia ruralistycznego w Goleńczewie założono osobną kartę ewidencyjną w Gminnej Ewidencji Zabytków. Wieś ta w założeniu miała być wzorcową wsią kolonizacyjną, ewangelicką, zamkniętą – z własną szkołą, kaplicą, salą gminną, gospodą, urządzeniami wodociągowymi, pralnią, piekarnią oraz sprzętem przeciwpożarowym. Zaplanowano podział wsi na 5 małych, 6 średnich, 8 większych i 22 dużych gospodarstw. Zagrody zostały rozlokowane wzdłuż ulic wybiegających z placu gminnego, tj. dzisiejszych: Dworcowej, Tysiąclecia, Lipowej i Krętej. W skład typowego gospodarstwa wchodził parterowy dom mieszkalny, połączony z budynkiem inwentarskim bądź oddzielne budynki gospodarcze usytuowane w podwórzu. Podczas tynkowania stosowano zróżnicowaną kolorystykę. Budynki wzniesiono w różnych regionalnych stylach, najczęściej turyńskim, dolno-saskim i łużyckim. Większość obiektów dawnego założenia wpisana jest do rejestru zabytków. Obecnie większość z nich została przebudowana przez prywatnych właścicieli, co w wielu przypadkach doprowadziło do utraty cech zabytkowych.

19. Miejsca pamięci i pomniki

Z terenem gminy Suchy Las związane są miejsca pamięci narodowej i pomniki upamiętniające ważne postacie. Ważne jest ich właściwe wyeksponowanie i dbałość o ich zachowanie. Zasoby o wartości historyczno-kulturowej w obszarze gminy w poszczególnych jednostkach osadniczych reprezentują:

- we wsi Chludowo, jednej z najstarszych wsi w dolinie Warty:
 - Muzeum Etnograficzne Misyjne mieszczące się w pałacu zajmowanym przez Klasztor Misjonarzy Słowa Bożego; w zbiorach muzeum znajdują się różnorodne przedmioty z misji;
 - Popiersie R. Dmowskiego, polityka i przyrodnika, który wraz z Ignacym Paderewskim był sygnatariuszem ze strony Polski Traktatu Wersalskiego;
 - groby żołnierzy II Armii LWP oraz żołnierzy poległych w 1946 r.;
 - grób patronki drużyny harcerskiej Małgosi Silmanowicz;
 - grób kierownika szkoły Józefa Tomaszewskiego, który zginął w hitlerowskim obozie w Gusen;
- we wsi Golęczewo zamienionej w pocz. XX w. przez Niemców we wzorcową wieś kolonizacyjną występuje największe skupisko domów mieszkalnych ujętych w rejestrze zabytków;
- we wsi Zielątkowo: miejsce urodzenia działaczki i pisarki Bibianny Moraczewskiej;
- we wsi Złotniki – siedzibie gminy w czasie II wojny światowej: zespół pałacowy z parkiem krajobrazowym;
- w obrębie Biedrusko, już dziś nie istniejące:
 - wieś Łagiewniki z pałacem zabytkowym na gruzach którego w roku 1968 odsłonięto tablicę – „Pomnik ofiar faszyzmu”. Corocznie w tym miejscu odbywają się manifestacje antywojenne ludności gminy z udziałem wojska;
 - wieś Chojnice, z której zachowały się ruiny dawnego kościoła z XVI w.;
 - wieś Glinno – miejsce urodzenia Wojciecha Bogusławskiego. Od 1966 r. stoi tu głaz – pomnik ku jego czci. W lesie, nad jeziorem, zlokalizowane jest grodzisko wczesnośredniowieczne wpisane do rejestru zabytków;
- na obszarze części osiedleńczej Biedruska znajdują się:
 - Pałac zbudowany w latach 1877-80 według projektu gorzowskiego architekta Ludwika Huhna, dla ówczesnego właściciela Albrechta Ottona Maksymiliana von Treskow. Wśród zabudowań koszarowych zwraca uwagę kasyno oficerskie przebudowane po roku 1904 z wcześniejszego budynku, z lat 80-tych XIX wieku. Przy rozwidleniu dróg do Radojewa i do Złotnik stoi ciekawa kuźnia zbudowana

w 1904 roku. Dalej przy drodze do Radojewa, na tle zabudowy koszarowej wyróżnia się wysoka wodociągowa wieża ciśnień zbudowana z czerwonej cegły w roku 1901. Na południe od osiedla, przy szosie do Radojewa znajduje się dawny młyn wodny Łysy Młyn, piętrzący od końca XIX wieku wody strumienia, zwanego niegdyś Młynówką, płynącego z Jeziora Glinnowieckiego do Warty;

- Pomnik żołnierzy 7-go Pułku Strzelców Konnych;
- Pomnik Hetmana Polnego Koronnego Stefana Czarnieckiego Patrona CSW Łąd;
- we wsi Suchy Las:
 - Pomnik ku czci strażaków z terenu gminy Suchy Las pomordowanych w latach 1939-1945;
 - Izba pamięci narodowej – powstała w 1972 r., z inicjatywy Zenona Pilarczyka oraz Jana i Stefana Rewersów.

20. Stanowiska archeologiczne

Na terenie gminy Suchy Las zlokalizowanych jest 319 stanowisk archeologicznych, w tym 1 grodzisko, 297 osad, 20 cmentarzysk i 1 inne stanowisko. Lokalizację stanowisk wskazano na rysunku uwarunkowań zagospodarowania przestrzennego. Grodzisko średniowieczne w miejscowości Biedrusko wpisane zostało do rejestru zabytków województwa wielkopolskiego pod numerem rejestru 2265/A, decyzją Wojewódzkiego Konserwatora Zabytków w Poznania z dnia 16 grudnia 1992 r. (AZP 50-27/30). Szczegółowy wykaz stanowisk zawiera Gminna Ewidencja Zabytków Gminy Suchy Las. Badania archeologiczne świadczą, iż teren gminy Suchy Las był intensywnie zasiedlony, a osadnictwo skoncentrowane było głównie wzdłuż cieków wodnych. Na obszarze gminy wyróżniono kilka szczególnych skupisk osadniczych w rejonach Biedruska-Chojnicy, Biedruska-Glinna i Gołęczewa (wszystkie nad ciekami wodnymi i wokół podmokłych łąk) oraz Chłudowa i Zielątkowa. Analiza chronologiczno-kulturowa stanowisk archeologicznych gminy Suchy Las wykazała, że na terenie tym występują pozostałości osadnictwa ze wszystkich okresów pradziejów (począwszy od późnego paleolitu) oraz historycznego, przy czym dominuje osadnictwo kultury łużyckiej, kultury przeworskiej (okres wpływów rzymskich) oraz z okresu wczesnego średniowiecza. Znaczącą część stanowią również stanowiska neolityczne, w szczególności osady neolityczne ze Złotnik i Złotkowa, osada z wczesnej epoki brązu w Złotnikach, kultury łużyckiej z Chłudowa, osady z kultury przeworskiej w Chłudowie i Złotnikach czy wspomniany wczesnośredniowieczny zespół osadniczy w Glinnie. Na obszarze gminy dominują rozległe wielokulturowe osady o dużym rozrzucie materiału zabytkowego. Część stanowisk znajduje się w granicach wojskowych terenów zamkniętych.

21. Stan dziedzictwa kulturowego oraz zagrożenia dla dziedzictwa kulturowego i zabytków

Stan zachowania zabytków występujących na obszarze gminy jest zróżnicowany. W znacznej części zabytkowych budynków mieszkalnych w ostatnich latach podjęto prace remontowe, których zakres obejmował najczęściej wymianę stolarki okiennej i drzwiowej, ocieplenie budynków i wymianę pokrycia dachowego. Powodowało to z jednej strony zahamowanie procesu degradacji tych obiektów, z drugiej strony zatarciu uległ pierwotny wygląd i charakter tych obiektów.

Zgodnie z Gminnym Programem Opieki nad Zabytkami dla gminy Suchy Las na lata 2018-2021, do obiektów pilnie wymagających prac remontowych należą:

- Kościół p.w. Św. Mikołaja w Chojnicy – obiekt znajduje się w stanie ruiny; zachował się do wysokości gzymsu. Ostatnie większe prace zabezpieczające przeprowadzono w 2001 roku. Konieczne jest ustalenie możliwości remontu i jego przyszłego przeznaczenia;
- Kasyno w Biedrusku – obiekt odrestaurowywany i przebudowywany ze względu na wcześniejszy zły stan techniczny;
- Stacja kolejowa, łaźnia (obecnie remiza) oraz część budynków mieszkalnych w Gołęczewie – budynki noszą ślady zawilgocenia murów, odpadających tynków, złego pokrycia połaci dachowej;

Po przejściu przez gminę, przystąpiono do remontu budynków stacji kolejowych w Gołęczewie i Złotnikach.

Jako dobry należy ocenić stan techniczny i zachowania znajdujących się na terenie gminy pałaców w Biedrusku i Złotnikach, kościoła w Chłudowie oraz będących własnością Gminy budynków szkolnych w Biedrusku i Gołęczewie. Zakończony został remont budynku szkoły w Chłudowie.

Uporządkowania i prac pielęgnacyjnych wymagają również park przy pałacu w Biedrusku oraz nieczynne cmentarze w Biedrusku, Biedrusku-Glinnie i Złotkowie.

Stan zachowania jedyne stanowiska na terenie gminy, wpisanego do rejestru zabytków grodziska wczesnośredniowiecznego w Biedrusku-Glinnie (stanowisko 27) jest dobry. Położony w lesie obiekt jest dobrze zachowany i nie wymaga żadnych zabiegów konserwatorskich. Zagrożenie dla obiektu stanowią nielegalni poszukiwacze z wykrywaczami metalu oraz użytkownicy quadów i motocykli krosowych.

Do największych zagrożeń obiektów zabytkowych i stanowisk archeologicznych gminy Suchy Las należą:

- postępująca degradacja zespołów rezydencjonalnych,
- inwestycje o dużym negatywnym wpływie na krajobraz,

- działalność tzw. poszukiwaczy skarbów z wykrywaczami metali,
- inwestycje liniowe (stanowiska archeologiczne),
- remonty powodujące utratę pierwotnego wyglądu i charakteru zabytkowych obiektów,
- największe zagrożenie dla zabytków archeologicznych na terenie Gminy Suchy Las stanowią prace ziemne związane z rozwojem budownictwa mieszkalnego, przede wszystkim na terenie Biedruska, Chłudowa, Gołęczewa, Złotnik, Suchego Lasu.

X. Uwarunkowania wynikające z występowania obiektów i terenów chronionych na podstawie przepisów odrębnych

22. Obiekty i tereny chronione na podstawie ustawy o ochronie przyrody

22.1 Rezerwaty przyrody

Zgodnie z art. 13 Ustawy o ochronie przyrody z dnia 16 kwietnia 2004 roku (Dz. U. z 2018 r., poz. 142 z późn. zm.) „Rezerwat przyrody obejmuje obszary zachowane w stanie naturalnym lub mało zmienionym, ekosystemy, ostoje i siedliska przyrodnicze, a także siedliska roślin, siedliska zwierząt i siedliska grzybów oraz twory i składniki przyrody nieożywionej, wyróżniające się szczególnymi wartościami przyrodniczymi, naukowymi, kulturowymi lub walorami krajobrazowymi”.

Na obszarze gminy zlokalizowany jest **rezerwat Gogulec** utworzony rozporządzeniem Nr 41/2001 Wojewody Wielkopolskiego z dnia 7 listopada 2001 r. w sprawie uznania za rezerwat przyrody (Dz. Urz. Woj. Wlkp. z 16 listopada 2001 r. poz. 140). Celem ochrony jest zachowanie ze względów naukowych i dydaktycznych roślinności torfowiska i przyległych ekosystemów oraz zabezpieczenie naturalnych procesów kształtujących strukturę torfowiska. Rezerwat o powierzchni 5,29 ha położony jest na północny wschód od Złotkowa, w oddziale leśnym 181. Wokół rezerwatu utworzona została otulina o powierzchni 5,24 ha. Obiektem ochrony jest głównie roślinność wodna i bagienna towarzysząca jeziorku oraz zbiorowiska torfowiska przejściowego. W rezerwacie stwierdzono występowanie 6 gatunków objętych prawną ochroną: grążel żółty, rosziczka okrągłolistna oraz częściowo chronione: kruszyna konwalia majowa, kalina koralowa i porzeczka czarna oraz występowanie ponad 150 gatunków roślin naczyniowych. W otulinie rezerwatu występują dorodne kwaśne dąbrowy oraz fragmenty młodszych drzewostanów pochodzących najprawdopodobniej z naturalnego odnowienia.

Na obszarze rezerwatu obowiązują zakazy: polowania, wędkowania, chwytania dziko występujących zwierząt, płoszenia ich i zabijania, zbierania płożyny zwierzyny płowej,

niszczenia nor i legowisk zwierzęcych oraz gniazd ptasich i wybierania z nich jaj; pozyskiwania, niszczenia lub uszkodzenia drzew i roślin, wysypywania, zakopywania i wylewania odpadów lub innych nieczystości, innego zanieczyszczenia wód, gleby oraz powietrza; dokonywania zmiany przedmiotów ochrony i obszarów objętych ochroną; używania, użytkowania, uszkodzenia oraz zanieczyszczenia przedmiotów oraz obszarów objętych ochroną; zmiany stosunków wodnych, jeżeli służą one innym celom niż ochrona przyrody; wydobywania torfu; niszczenia gleby lub zmiany sposobu jej użytkowania; palenia ognisk, wyrobów tytoniowych, używania źródeł światła o otwartym płomieniu poza miejscami wyznaczonymi; prowadzenia działalności handlowej, a także rolniczej, hodowlanej lub chowu zwierząt; zbioru poza miejscami wyznaczonym i dziko rosnących roślin, grzybów oraz ich części; wyprowadzania psów bez smyczy i kagańca; umieszczania tablic, napisów, ogłoszeń reklamowych i innych znaków nie związanych z ochroną porządku i bezpieczeństwa publicznego; zakłócania ciszy; wykonywania prac ziemnych trwale zniekształcających rzeźbę terenu; prowadzenia badań naukowych bez zgody Wojewody; wprowadzania organizmów zmodyfikowanych genetycznie.

W bezpośrednim sąsiedztwie gminy, na terenie miasta Poznania, położony jest rezerwat „**Meteoryt Morasko**”, powołany §9 zarządzenia Ministra Leśnictwa i Przemysłu Drzewnego z dnia 24 maja 1976 roku, o powierzchni 54,28 ha. Celami ochrony przyrody są: zachowanie obszaru upadku meteorytu żelaznego i fragmentu lasu gradowego z rzadkimi gatunkami roślin oraz ochrona szaty roślinnej i walorów geologicznych szczytowej partii Góry Moraskiej. Dla rezerwatu wyznaczono otulinę i został ustanowiony plan ochrony rozporządzeniem Nr 3/07 Wojewody Wielkopolskiego z dnia 10 stycznia 2007 r. (Dz. Urz. Woj. Wlkp. z 2007 r Nr 4, poz. 61) w sprawie ustanowienia planu ochrony dla rezerwatu przyrody „Meteoryt Morasko”. Zgodnie z §7 rozporządzenia w pasie 200 m od rezerwatu nie należy zmieniać kategorii użytkowania gruntu z wyjątkiem zmiany na las, nie należy wprowadzać zabudowy oraz obiektów infrastruktury technicznej i komunikacyjnej oraz należy prowadzić gospodarkę rolną i leśną w sposób nie zagrażający istnieniu rezerwatu. Strefa ta obejmuje część terenów gminy Suchy Las.

22.2 Obszary NATURA 2000

Głównym celem funkcjonowania Europejskiej Sieci Ekologicznej Natura 2000 jest zachowanie określonych typów siedlisk przyrodniczych oraz gatunków, które uważa się za cenne i zagrożone w skali całej Europy. Drugim jej celem jest ochrona różnorodności biologicznej. Sieć obejmuje dwa typy obszarów: obszary specjalnej ochrony ptaków (OSO) i obszary mające znaczenie dla Wspólnoty (OZW) / specjalne obszary ochrony siedlisk (SOO). Obszary specjalnej ochrony ptaków są wyznaczane do ochrony populacji dziko występujących

ptaków jednego lub wielu gatunków, zgodnie z kryteriami zawartymi w Dyrektywie Ptasiej. W przypadku specjalnych obszarów ochrony siedlisk, każde państwo członkowskie opracowuje i przedstawia Komisji Europejskiej listę leżących na jego terytorium obszarów najcenniejszych pod względem przyrodniczym, odpowiadających gatunkowo i siedliskowo wymogom zawartym w Dyrektywie Siedliskowej.

- obszar specjalnej ochrony ptaków Dolina Samicy PLB300013

Obszar częściowo położony w północno - zachodniej części gminy Suchy Las obejmujący górny i środkowy bieg rzeki Samicy, lewego dopływu Warty. Rzeka Samica rozcina płaski obszar moreny dennej wznoszącej się na wysokość 70-90 m n.p.m., jedynie we wschodniej części wysokość przekracza 90 m n.p.m. Dominującym elementem krajobrazu są pola uprawne. Jedynie w bezpośrednim sąsiedztwie rzeki znajdują się wilgotne łąki, trzcinowiska oraz naturalne i sztuczne oczka wodne. Występują tutaj również niewielkie kompleksy leśne, głównie w postaci borów mieszanych, a także fragmenty dąbrów, grądów i olsów. Zgodnie ze Standardowym Formularzem Danych w ostoi Dolina Samicy stwierdzono występowanie co najmniej 19 lęgowych gatunków ptaków wymienionych w Załączniku I Dyrektywy Ptasiej. Liczebność 1 gatunku lęgowego (bączka) oraz dwóch migrujących (gęsi zbożowej i gęsi białoczelnej) mieszczą się w kryteriach wyznaczania ostoi ptaków wprowadzonych przez BirdLife International. Ponadto 5 gatunków zostało wymienionych w Polskiej czerwonej księdze zwierząt. Dolina Samicy jest jedną z 10 najważniejszych w Polsce ostoi bączka.

Najważniejsze oddziaływania i działalność mające wpływ na obszar określone zostały jako średnie. Należą do nich: ingerencje i działania powodowane przez człowieka, w tym związane z urbanizacją i przemysłem, zaprzestanie użytkowania części użytków zielonych oraz intensyfikacja gospodarki hodowlanej na stawach połączona z ich czyszczeniem oraz usuwaniem szuwarów i zakrzewień.

- obszar mający znaczenie dla Wspólnoty Biedrusko PLH300001

Obszar częściowo położony we wschodniej części Suchy Las obejmujący zasięgiem teren poligonu Biedrusko, z wyłączeniem miejscowości Biedrusko. Zajmuje około 60% obszaru gminy Suchy Las, rozciąga od jej południowej granicy do północnej i wschodniej granicy, którą wyznacza rzeka Warta. Na terenie ostoi położony jest rezerwat przyrody Gogulec. W południowej części ostoi dominują pagórki moreny czołowej, zbudowane głównie z piasków i żwirów pochodzenia wodnolodowcowego. Środkowy, największy obszar, to wysoczyzna morenowa falista i pagórkowata, z przewagą piasków i glin zwałowych. Od wschodu i północnego wschodu w obręb ostoi wchodzi Poznański Przełom Warty - południkowy odcinek doliny rzecznej powstały przez przekształcenie rynny polodowcowej. Charakterystyczną cechą obszaru jest sieć licznych rowów z okresowo zanikającą wodą.

Obecne są również małe i średniej wielkości jeziora, starorzecza, a także drobne oczka wodne w bezodpływowych zagłębieniach pochodzenia wytopiskowego. Do najcenniejszych należy wspaniale zachowany kompleks starorzeczy nadwarciańskich w okolicy Gołębowa. Przyroda "terenów specjalnych" okolic Biedruska, z uwagi na długotrwałą izolację od niektórych form działalności ludzkiej, ma charakter unikatowy w skali regionu. Zgodnie ze Standardowym Formularzem Danych bogactwo flory i roślinności należy do najwyższych w Wielkopolsce. Stwierdzono tu występowanie 16 typów siedlisk przyrodniczych z Załącznika I dyrektywy Rady 92/43/EWG i 9 gatunków zwierząt z Załącznika II tej dyrektywy. Nagromadzenie stanowisk roślin chronionych i zagrożonych w skali regionu i całego kraju, a także udział ważnych siedlisk, nadaje obszarowi wysoką rangę pod względem znaczenia dla ochrony bioróżnorodności.

Dla obszaru zarządzeniem nr 10/2013 Regionalnego Dyrektora Ochrony Środowiska w Poznaniu z dnia 12 grudnia 2013 r. został ustanowiony plan zadań ochronnych (Dz. Urz. Woj. Wlkp. z 18 grudnia 2013 r. poz. 7291), który określa istniejące i potencjalne zagrożenia oraz działania ochronne dla ochrony siedlisk przyrodniczych oraz gatunków zwierząt i ich siedlisk będących przedmiotami ochrony obszaru NATURA 2000.

Głównymi zagrożeniami dla ostoi jest rozwój aglomeracji Poznania w kierunku północnym i związana z tym antropopresja, planowana rozbudowa sieci drogowej w okolicach Poznania oraz składowisko odpadów zlokalizowane na granicy miasta Poznania i Obszaru Chronionego Krajobrazu Biedrusko. Innymi zagrożeniami są również wypalanie oraz niekontrolowane zalesianie łąk i muraw, brak wypasu oraz działalność poligonu.

22.3 Obszary Chronionego Krajobrazu

Zgodnie z art. 23 Ustawy o ochronie przyrody z dnia 16 kwietnia 2004 roku (Dz. U. z 2018 r., poz. 142 z późn. zm.) „obszar chronionego krajobrazu obejmuje tereny chronione ze względu na wyróżniający się krajobraz o zróżnicowanych ekosystemach, wartościowe ze względu na możliwość zaspokajania potrzeb związanych z turystyką i wypoczynkiem lub pełnioną funkcją korytarzy ekologicznych”. Na terenie gminy znajdują się dwa obszary **chronionego krajobrazu.**

- Obszar Chronionego Krajobrazu „Biedrusko”,

Obszar chronionego krajobrazu „Biedrusko” został utworzony na mocy uchwały nr XXV/138/95 Rady Gminy Suchy Las z dnia 7 sierpnia 1995 r. Podstawę prawną jego funkcjonowania stanowi uchwała nr LI/491/01 Rady Gminy Suchy Las z dnia 13 grudnia 2001 r. w sprawie zmiany uchwał Nr XXV/138/95 Rady Gminy Suchy Las z dnia 7 sierpnia 1995 r i Nr XLVI/243/97 Rady Gminy Suchy Las z dnia 22 stycznia 1997 r. o utworzeniu Obszaru Chronionego Krajobrazu Biedrusko (Dz. Urz. Woj. Wlkp. z 2001 Nr 162, poz. 4496).

Obejmuje tereny wyróżniające się krajobrazowo, o cennych wartościach przyrodniczych i naukowo-dydaktycznych. O wyjątkowym charakterze tego obszaru świadczy duże zróżnicowanie krajobrazu. Dominuje krajobraz naturalny i półnaturalny. Ukształtowanie rzeźby jest zróżnicowane – znaczny obszar zajmuje wysoczyzna morenowa falista poprzecinana siecią rowów, drobnych potoków, w dolinach których ukształtowały się torfowiska i trzęsawiska. W zachodniej części poligonu występują lasy, głównie grądowe i kwaśne dąbrowy z udziałem dąbrów świetlistych oraz zbiorowisk łągowych i olsowych. Siedliska łągowe występują głównie w dolinie Rowu Północnego oraz w obniżeniu Jeziora Glinnowieckiego. Obszar Chronionego Krajobrazu Biedrusko pokrywa się częściowo z obszarem Natura 2000 Biedrusko, a na jego terenie w granicy gminy leży rezerwat Gogulec.

Na przedmiotowym Obszarze Chronionego Krajobrazu nie obowiązują obecnie zakazy. Obszar ten na mocy zgodnie z art. 7 ustawy z dnia 7 grudnia 2000 r. o zmianie ustawy o ochronie przyrody oraz na podstawie art. 153 ustawy z 16 kwietnia 2004 r. o ochronie przyrody zachował byt prawny, lecz z braku wydania nowej uchwały pozbawiony jest ram prawnych.

- **Obszar Chronionego Krajobrazu „Doliny Samicy Kierskiej w gminie Suchy Las”,**

Obszar chronionego krajobrazu „Doliny Samicy Kierskiej” został ustanowiony uchwałą nr L/479/2001 Rady Gminy Suchy Las z dnia 29 listopada 2001 r. (Dz. Urz. Woj. Wlkp. z 2002 r. Nr 162, poz. 4496). Obszar obejmuje wyróżniające się krajobrazowo tereny o zróżnicowanych ekosystemach i cennych wartościach przyrodniczych, stanowiące część regionalnego korytarza ekologicznego. Zlokalizowany jest w części północno – zachodniej gminy obejmując tereny o łącznej powierzchni około 378,1 ha. Przez obszar przepływa rzeka Samica wraz z dopływami i systemem rowów melioracyjnych, w tym dopływem Kanałem Chłudowskim. Przy południowej granicy gminy nad terasą denną dopływu Samicy stwierdzono sporej wielkości las dębowo-grabowy w typie niskiego grodu. Istotnym elementem krajobrazu są także rozległe zabagnione obniżenia na terasach Samicy i jej dopływów, porośnięte roślinnością szuwarową i zaroślami. Największe arealy zajmuje z nich szuwar turzycy błotnej i brzegowej oraz zakrzewienia z wierzbą łożą, lokalnie przechodzące w żyzne olsy porzeczkowe.

Zgodnie z §5 ust.1 ww. uchwały Rady Gminy Suchy Las na obszarze Obszaru Chronionego Krajobrazu obowiązują następujące zakazy:

1. Zabrania się lokalizowania nowych obiektów zaliczanych do przedsięwzięć mogących znacząco oddziaływać na środowisko w rozumieniu przepisów o ochronie środowiska.
2. Zakaz lokalizacji budownictwa letniskowego poza miejscami wyznaczonymi w miejscowym planie zagospodarowania przestrzennego;
3. Zakaz utrzymania otwartych rowów i zbiorników ściekowych;

4. Zakaz dokonywania zmian stosunków wodnych, jeżeli służą innym celom niż ochrona przyrody i zrównoważone wykorzystanie użytków rolnych i leśnych oraz gospodarki rybackiej;
5. Zakaz likwidowania małych zbiorników wodnych, starorzeczy oraz obszarów wodno-błotnych;
6. Zakaz wylewania gnojowicy, z wyjątkiem nawożenia własnych gruntów rolnych;
7. Zakaz lokalizacji ośrodków chowu, hodowli posługujących się metodą bezściółkową;
8. Zakaz organizowania rajdów motorowych i samochodowych oraz pokazów lotów akrobacyjnych;
9. Zakaz umieszczania tablic reklamowych poza obszarami zabudowanymi;
10. Zakaz likwidowania zadrzewień śródpolnych, przydrożnych, i nadwodnych;
11. Zakaz umyślnego zabijania dziko żyjących zwierząt, niszczenia nor, legowisk zwierzęcych, tarłisk i złożonej ikry, ptasich gniazd oraz wybierania jaj;
12. Zakaz wypalania roślinności i pozostałości roślinnych, wydobywania skał, minerałów, torfu oraz niszczenia gleby;
13. Zakaz wykonywania prac ziemnych trwale zniekształcających rzeźbę terenu, z wyjątkiem obiektów związanych z zabezpieczeniem przeciwpowodziowym;
14. Zakaz używania łodzi motorowych na otwartych zbiornikach wodnych.

- Obszar Chronionego Krajobrazu „Pawłowicko-Sobocki”- położony poza obszarem gminy,

Poza obszarem gminy, w bezpośrednim jej sąsiedztwie, położony jest Obszar Chronionego Krajobrazu Pawłowicko – Sobocki ustanowiony uchwałą Nr XXIII/232/2000 Rady Gminy Rokietnica z dnia 19 maja 2000 r w sprawie utworzenia Obszaru Chronionego Krajobrazu w ciągu ekologicznym Samicy Kierskiej - Gmina Rokietnica (Dz. Urz. Woj. Wlkp. z 2000 Nr 42, poz 497). Obszar ten zlokalizowany przy zachodniej granicy gminy Suchy Las z gminą Rokietnica. Obszar ten utworzony został w celu ochrony doliny Samicy Kierskiej, która jest częścią regionalnego korytarza ekologicznego. Stanowi kontynuację obszaru Chronionego Krajobrazu „Doliny Samicy Kierskiej” zlokalizowanego na terenie gminy Suchy Las.

22.4 Pomniki przyrody

Zgodnie z Ustawą o ochronie przyrody z dnia 16 kwietnia 2004 roku (Dz. U. z 2018 r., poz. 142 z późn. zm.) art. 40 „pomnikami przyrody są pojedyncze twory przyrody żywej i nieożywionej lub ich skupiska o szczególnej wartości przyrodniczej, naukowej, kulturowej, historycznej lub krajobrazowej oraz odznaczające się indywidualnymi cechami,

wyróżniającymi je wśród innych tworów, okazałych rozmiarów drzewa, krzewy gatunków rodzimych lub obcych, źródła, wodospady, wywierzyska, skałki, jary, głazy narzutowe oraz jaskinie”.

Celem ochrony pomników przyrody jest zachowanie wartości przyrodniczych, krajobrazowych, kulturowych drzew ze względu na indywidualne cechy wyróżniające je spośród otaczającego krajobrazu, w szczególności sędziwy wiek i okazałe rozmiary. Tabela nr 12 zawiera wykaz istniejących pomników przyrody na obszarze gminy Suchy Las.

Tabela 12. Wykaz pomników przyrody w gminie Suchy Las

Ip.	Rodzaj obiektu pomnikowego	Gatunki drzew w pomniku	Ilość drzew	Leśnictwo	Oddział	Podstawa prawna
1.	Drzewo	Dąb szypułkowy	1	Marianowo	156d	Decyzja Prezydium Wojewódzkiej Rady Narodowej w Poznaniu z dnia 30 listopada 1965 r. Nr RL VI - 5/730/65
2.	Drzewo	Dąb szypułkowy	1	Marianowo	171d	Orzeczenie Prezydium Wojewódzkiej Rady Narodowej w Poznaniu z dnia 15 lutego 1957 r. o uznaniu za pomniki przyrody. Dz. Urz. Wojewódzkiej Rady Narodowej w Poznaniu Nr 7 poz. 22
3.	Drzewo – wieloobiektowy	Dąb szypułkowy	88	Marianowo	202a	Rozporządzenie Nr 2/2003 Wojewody Wielkopolskiego z dn. 9 stycznia 2003r. w sprawie uznania za pomniki przyrody oraz uchylecia uznania za pomniki przyrody. Dz. Urz. Woj. Wielkopolskiego z 2003 r.Nr 1,poz.2
4.	Drzewo – wieloobiektowy	Dąb szypułkowy	2	Marianowo	216a	Rozporządzenie Nr 2/2003 Wojewody Wielkopolskiego z dn. 9 stycznia 2003 r. w sprawie uznania za pomniki przyrody oraz uchylecia uznania za pomniki przyrody. Dz. Urz. Woj. Wielkopolskiego z 2003 r.Nr 1,poz.2
5.	Drzewo	Dąb szypułkowy	1	Maniewo	91i	Rozporządzenie Nr 8/00 Wojewody Wielkopolskiego z dnia 12 września 2000 r. w sprawie uznania za pomniki przyrody i uchylecia ochrony nad niektórymi tworami przyrody Dz. Urz. Woj. Wielkopolskiego z 26 września 2000 r. Nr 63 poz. 837
6.	Drzewo	Dąb szypułkowy	1	Maniewo	91k	Rozporządzenie Nr 8/00 Wojewody Wielkopolskiego z dnia 12 września 2000 r. w sprawie uznania za pomniki przyrody i uchylecia ochrony nad niektórymi tworami przyrody Dz. Urz. Woj. Wielkopolskiego z 26 września 2000 r. Nr 63 poz. 837

UWARUNKOWANIA ZAGOSPODAROWANIA PRZESTRZENNEGO GMINY SUCHY LAS

Ip.	Rodzaj obiektu pomnikowego	Gatunki drzew w pomniku	Ilość drzew	Leśnictwo	Oddział	Podstawa prawna
7.	Drzewo	Dąb szypułkowy	1	Maniewo	59d	Rozporządzenie Nr 8/00 Wojewody Wielkopolskiego z dnia 12 września 2000 r. w sprawie uznania za pomniki przyrody i uchylenia ochrony nad niektórymi tworami przyrody Dz. Urz. Woj. Wielkopolskiego z 26 września 2000 r. Nr 63 poz. 837
8.	Drzewo	Dąb szypułkowy	1	Złotkowo	191m	Rozporządzenie Nr 8/00 Wojewody Wielkopolskiego z dnia 12 września 2000 r. w sprawie uznania za pomniki przyrody i uchylenia ochrony nad niektórymi tworami przyrody Dz. Urz. Woj. Wielkopolskiego z 26 września 2000 r. Nr 63 poz. 837
9.	Drzewo – wieloobiektowy	Dąb szypułkowy	4	Złotkowo	200h	Decyzja Prezydium Wojewódzkiej Rady Narodowej w Poznaniu z dnia 30 listopada 1965 r. Nr RL VI -5/732/65
10.	Drzewo	Dąb szypułkowy	1	Złotkowo	201n	Decyzja Prezydium Wojewódzkiej Rady Narodowej w Poznaniu z dnia 30 listopada 1965 r. Nr RL VI -5/735/65
11.	Drzewo	Dąb szypułkowy	1	Złotkowo	201r	Decyzja Prezydium Wojewódzkiej Rady Narodowej w Poznaniu z dnia 30 listopada 1965 r. Nr RL VI -5/734/65
12.	Drzewo	Morwa biała	1	-	-	Rozporządzenie Nr 39/2001 Wojewody Wielkopolskiego z dn. 5 listopada 2001 r. w sprawie uznania za pomniki przyrody i uchylenia ochrony nad niektórymi tworami przyrody Dz. Urz. Woj. Wielkopolskiego z 2001 r. Nr 136 poz. 2665
13.	Drzewo	Morwa czarna	1	-	-	Rozporządzenie Nr 39/2001 Wojewody Wielkopolskiego z dn. 5 listopada 2001 r. w sprawie uznania za pomniki przyrody i uchylenia ochrony nad niektórymi tworami przyrody Dz. Urz. Woj. Wielkopolskiego z 2001 r. Nr 136 poz. 2665

Ip.	Rodzaj obiektu pomnikowego	Gatunki drzew w pomniku	Ilość drzew	Leśnictwo	Oddział	Podstawa prawna
14.	Drzewo – wieloobektowy	Dąb szypułkowy	5	Morasko	231m	Rozporządzenie Nr 2/2003 Wojewody Wielkopolskiego z dn. 9 stycznia 2003 r. w sprawie uznania za pomniki przyrody oraz uchylecia uznania za pomniki przyrody. Dz. Urz. Woj. Wielkopolskiego z 2003 r.Nr 1,poz.2
15.	Głaz narzutowy	-	-	Morasko	231d	Rozporządzenie Wojewody Poznańskiego Nr 7/94 z dnia 12 grudnia 1994 r., w sprawie uznania za pomniki przyrody Dz. Urz. Woj. Poznańskiego Nr 1, poz. 1 z dn. 20.01.1995 r.
16.	Drzewo	Platan klonolistny	1	-	-	Uchwała nr XXXV/397/17 Rady Gminy Suchy Las z dnia 31 sierpnia 2017r. W sprawie ustanowienia pomnika przyrody.

Źródło: <http://crfop.gdos.gov.pl/CRFOP/search.jsf> stan na lipiec 2018 r.

XI. Uwarunkowania wynikające z warunków i jakości życia mieszkańców, w tym ochrony ich zdrowia

23. Demografia

W celu analizy oraz prognozy demograficznej gminy Suchy Las prześlędzono procesy demograficzne, oraz ich dynamikę, zachodzące w gminie w ostatnim dziesięcioleciu 2006-2016, głównie w oparciu o dane GUS. Dla określenia liczby ludności w podziale na poszczególne miejscowości wykorzystano dane Urzędu Gminy Suchy Las. Różnice w sumarycznej liczbie ludności dla różnych źródeł wynikają z przyjętych metodologii obliczeń. Dane GUS o liczbie i strukturze ludności dla okresów międzyspisywowych (Spisów Powszechnych) są sporządzane poprzez przyjęcie wyników spisu powszechnego za bazę wyjściową dla gminy, a następnie naliczanie danych metodą bilansową według przyjętego schematu. Liczba ludności w rejestrach gminnych wynika natomiast z zameldowania i wymeldowania oraz zgłoszenia na pobyt czasowy. Zarówno modelowanie GUS jak i gminny rejestr osób zgłoszonych na pobyt stały i czasowy obarczone są błędem statystycznym.

23.1 Liczba ludności

Liczba ludności gminy Suchy Las **według danych GUS** na koniec 2016 wyniosła 16 743 mieszkańców, co stanowiło 4,56% ludności powiatu poznańskiego oraz 0,48% ludności województwa wielkopolskiego. Zgodnie z **danymi Urzędu Gminy** na terenie Suchego Lasu na pobyt stały (stan na 31 grudzień 2016 r.) zgłoszonych było 16 055 osób,

a na pobyt czasowy 282 osób. Wnioskować można z tego, że na terenie gminy faktycznie zamieszkuje 16 337 osób ujętych w ewidencji urzędu. Na podstawie analizy liczby ludności gminy Suchy Las w latach 2006-2016 stwierdzono stabilny wzrost liczby ludności, który jest charakterystyczny dla gmin położonych w sąsiedztwie miasta Poznania. W analizowanym okresie populacja gminy zgodnie z danymi GUS zwiększyła się o 24% t.j. 3282 osób. Zmiany w zakresie zgłoszenia na pobyt stały i czasowy wskazują w latach 2006-2016 na wzrost liczby ludności zamieszkującej na terenie gminy o 3456 osób t.j. około 27%.

Analogicznie wzrosła również gęstość zaludnienia. W roku 2006 wynosiła ona 116 osoby/km², natomiast w roku 2016 wynosiła już 144 osoby/km², była jednak niższa od gęstości zaludnienia powiatu poznańskiego – 155 osoby/km² w 2006 roku i 197 osoby/km² w 2016 r. Zmiany liczby ludności i gęstość zaludnienia zostały przedstawione w tabeli nr 13 oraz na rysunku 8.

Tabela 13. Analiza demograficzna gminy Suchy Las w latach 2006-2016

Rok	Liczba ludności gminy [os]	Powierzchnia gminy [ha]	Gęstość zaludnienia gminy [os/km ²]	Liczba ludności powiatu poznańskiego [os]	Odsetek ludności gminy w powiecie [%]	Zmiana liczby ludności w porównaniu do roku poprzedniego	Sumaryczna zmiana liczby ludności
2006	13 461	11 601	116	295 039	4,56	-	-
2007	13 869		120	303 595	4,57	408	408
2008	14 368		124	311 390	4,61	499	907
2009	14 737		127	319 258	4,62	369	1 276
2010	14 822		128	330 245	4,49	85	1 361
2011	15 253		131	337 883	4,51	431	1 792
2012	15 614		135	344 752	4,53	361	2 153
2013	15 971		138	352 395	4,53	357	2 510
2014	16 209		140	358 894	4,52	238	2 748
2015	16 510		142	366 037	4,51	301	3 049
2016	16 743		144	373 570	4,48	233	3 282

Źródło: opracowanie własne na podstawie danych GUS

Rysunek 8. Wzrost liczby ludności gminy Suchy Las w latach 2006-2016

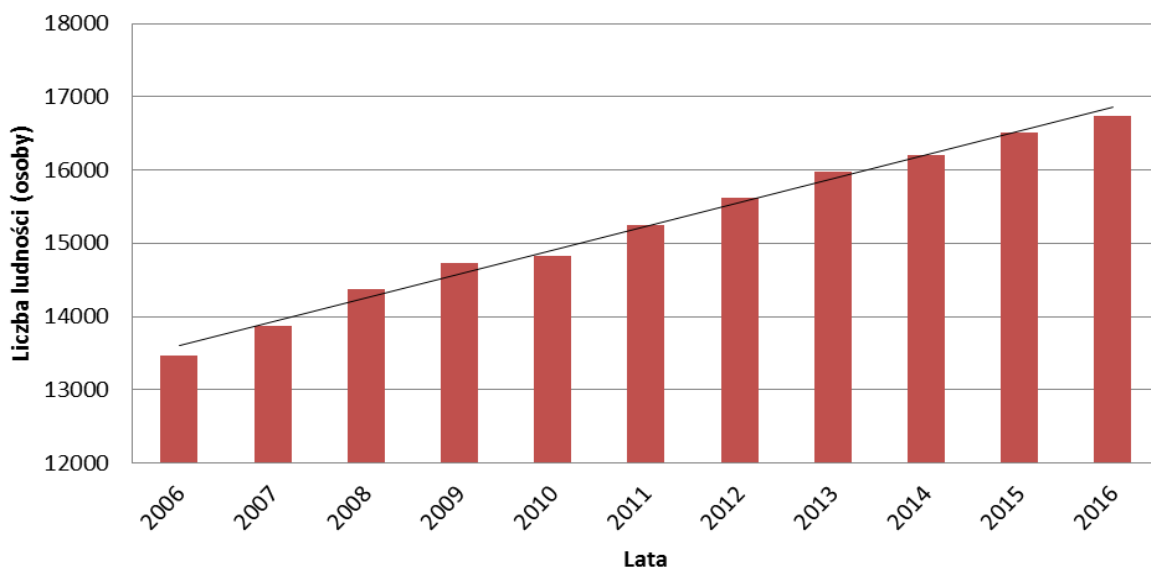

Źródło: opracowanie własne na podstawie danych GUS

Poszczególne miejscowości w wieloleciu charakteryzowała zróżnicowana dynamika wzrostu liczby ludności, która przedstawiona została w tabeli nr 14.

Tabela 14. Analiza demograficzna w gminie oraz w poszczególnych miejscowościach w latach 2006-2016

Nazwa jednostki	Gmina	Suchy Las	Złotniki	Złotkowo	Jelonek	Goleczewo	Chłudowo	Zielątkowo	Biedrusko	
liczba ludności w danym roku [os]										
2006	12881	5331	2541	371	169	823	1247	344	2003	
2007	13319	5541	2676	391	176	872	1276	356	1984	
2008	13790	5764	2790	395	183	926	1288	382	2010	
2009	14213	5979	2862	410	191	953	1293	423	2057	
2010	14611	6177	2967	413	205	981	1319	439	2059	
2011	14987	6318	3025	420	209	1045	1337	479	2079	
2012	15349	6502	3066	444	219	1096	1341	493	2135	
2013	15680	6613	3111	454	229	1121	1359	500	2214	
2014	15897	6656	3165	453	239	1134	1371	520	2254	
2015	16177	6781	3232	453	261	1163	1373	529	2298	
2016	16337	6815	3259	440	271	1189	1370	542	2344	
Wskaźnik dynamiki zmian liczby ludności w wieloleciu 2006-2016	[os]	3456	1484	718	69	102	366	123	198	341
	[%]	26,83	27,84	28,26	18,60	60,36	44,47	9,86	57,56	17,02

Źródło: opracowanie własne na podstawie danych o zgłoszeniu na pobyt stały i czasowy Urzędu Gminy Suchy Las

Analiza dynamiki wzrostu w latach 2006-2016 wykazała, że największe zmiany w zakresie dynamiki ludności nastąpiły w miejscowościach Jelonek (wzrost liczby ludności o 60,36%), Zielątkowo (57,56%) i Gołęczewo (44,47%). W miejscowości Złotniki liczba ludności wzrosła o 28,26%, w Suchym Lesie o 27,84%. Najmniejszą dynamiką charakteryzował się wzrost liczby ludności w miejscowościach: Złotkowo (18,60%), Biedrusko (17,02%), Chłudowo (9,86%).

W strukturze populacji według płci w gminie dominują kobiety, co charakterystyczne jest również dla powiatu poznańskiego i województwa wielkopolskiego. W latach 2006-2016 liczba kobiet przypadająca na 100 mężczyzn oscylowała od 104,1 do 106,3. Od roku 2012 różnica pomiędzy liczbą kobiet i mężczyzn utrzymuje tendencję spadkową.

Tabela 15. Współczynnik feminizacji i maskunalizacji w latach 2006-2016

Rok	Liczba ludności gminy	Liczba kobiet w gminie	Udział kobiet w ogólnej liczbie ludności	Współczynnik feminizacji	Liczba mężczyzn w gminie	Udział mężczyzn w ogólnej liczbie ludności	Współczynnik maskunalizacji	Nadwyżka liczby kobiet nad liczbą mężczyzn
	[os]	[os]	[%]	[os]	[os]	[%]	[os]	[os]
2006	13 461	6 950	51,63	106,0	6 556	48,70	94,3	394
2007	13 869	7 145	51,52	106,3	6 724	48,48	94,1	421
2008	14 368	7 371	51,30	105,3	6 997	48,70	94,9	374
2009	14 737	7 549	51,22	105,0	7 188	48,78	95,2	361
2010	14 822	7 560	51,01	104,1	7 262	48,99	96,1	298
2011	15 253	7 805	51,17	104,8	7 448	48,83	95,4	357
2012	15 614	7 989	51,17	104,8	7 625	48,83	95,4	364
2013	15 971	8 164	51,12	104,6	7 807	48,88	95,6	357
2014	16 209	8 281	51,09	104,5	7 928	48,91	95,7	353
2015	16 510	8 423	51,02	104,2	8 087	48,98	96,0	336
2016	16 743	8 531	50,95	103,9	8 212	49,05	96,3	319

Źródło: opracowanie własne na podstawie danych GUS

W strukturze populacji według płci i wieku w roku 2016 odnotowano więcej urodzeń chłopców niż dziewczynek. Natomiast większa liczba kobiet pojawia się dopiero w wieku 35-44, a największą ich przewagę widać w wieku 65 lat i powyżej.

Rysunek 9. Liczba kobiet i mężczyzn w gminie w roku 2016 w podziale na grupy wiekowe

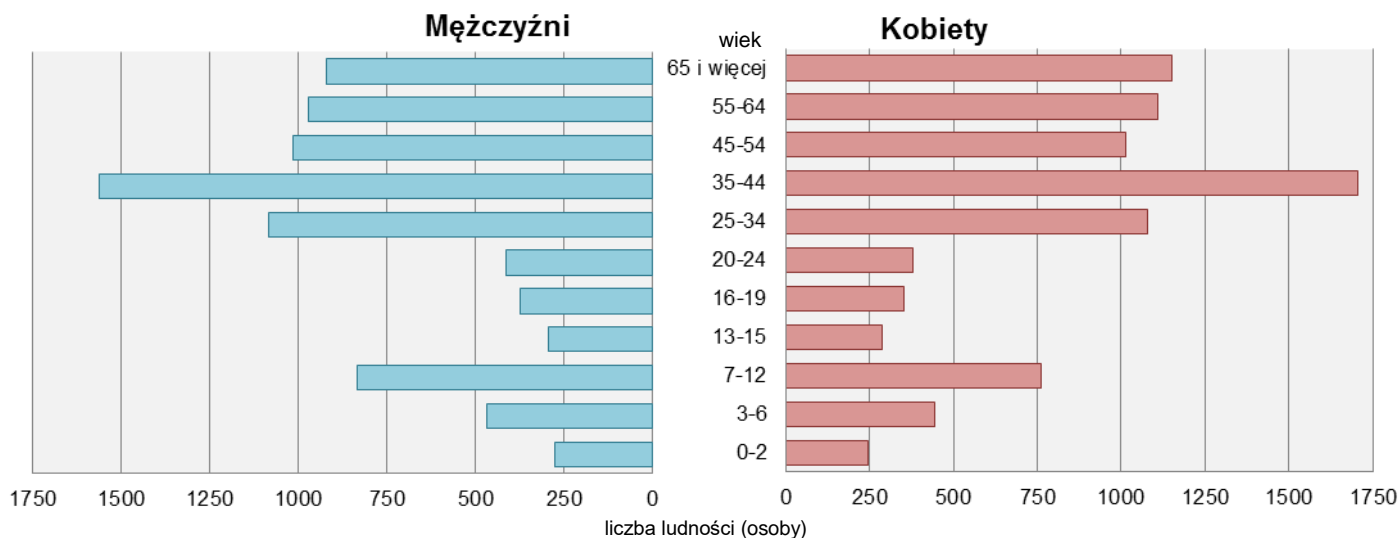

Źródło: opracowanie własne na podstawie danych GUS

Tabela 16. Liczba kobiet i mężczyzn w roku 2016 według grup wiekowych

Grupy wiekowe	Liczba mężczyzn	Różnica (M-K)	Liczba kobiet	Różnica (K-M)
dane w osobach				
0-2	275	30	245	-30
3-6	470	24	446	-24
7-12	835	75	760	-75
13-15	296	7	289	-7
16-19	373	19	354	-19
20-24	413	35	378	-35
25-34	1084	7	1077	-7
35-44	1560	-146	1706	146
45-54	1014	1	1013	-1
55-64	971	-139	1110	139
65 i więcej	921	-232	1153	232
SUMA	8 212		8 531	

Źródło: opracowanie własne na podstawie danych GUS

Ruch naturalny

Wielkość ruchu naturalnego określają dwa podstawowe wskaźniki – urodzeń i zgonów oraz będący ich pochodną – wskaźnik przyrostu naturalnego, czyli różnica pomiędzy ilością urodzeń i zgonów. W poniższej tabeli (nr 17) na podstawie danych GUS przedstawiono ruch naturalny w gminie Suchy Las w latach 2006-2016. We wszystkich latach przyrost naturalny,

czyli różnica między liczbą urodzeń a zgonów, jest dodatni. Nie występuje jednak wyraźna tendencja wzrostowa. Najwyższa wartość tego wskaźnika wystąpiła w roku 2008 (149 osoby), a najniższa w 2014 (59 osób).

Tabela 17. Ruch naturalny w gminie Suchy Las w latach 2006-2016

Rok	Liczba ludności w gminie [os]	Liczba urodzeń żywych [os]	Współczynnik urodzeń [‰]	Liczba zgonów [os]	Współczynnik zgonów [‰]	Przyrost naturalny [os]	Współczynnik przyrostu naturalnego [‰]
2006	13461	157	11,66	78	5,79	79	5,87
2007	13869	167	12,04	89	6,42	78	5,62
2008	14368	215	14,96	66	4,59	149	10,37
2009	14737	165	11,20	70	4,75	95	6,45
2010	14822	182	12,28	78	5,26	104	7,02
2011	15253	186	12,19	76	4,98	110	7,21
2012	15614	179	11,46	90	5,76	89	5,70
2013	15971	181	11,33	94	5,89	87	5,45
2014	16209	160	9,87	101	6,23	59	3,64
2015	16510	168	10,18	86	5,21	82	4,97
2016	16743	187	11,17	85	5,08	102	6,09

Źródło: opracowanie własne na podstawie danych GUS

Ruch naturalny w gminie Suchy Las warunkowany jest znaczną ilością czynników. Przede wszystkim należy wziąć pod uwagę fakt, że zauważalny przyrost liczby urodzeń w latach 2000-2011 spowodowany jest zakładaniem rodzin przez ludność urodzoną na początku lat 80. XX wieku, czyli ludność ostatniego wyżu demograficznego. Wzrost liczby urodzeń ma ponadto związek z systematycznie polepszającą się sytuacją społeczno-gospodarczą w powiecie poznańskim i samej gminie oraz z osiedlaniem się młodych małżeństw na terenie gminy, zachęconych perspektywą mieszkania w spokojnej i urokliwej okolicy, z dala od zgiełku Poznania, a jednocześnie na tyle blisko, by korzystać z jego dóbr.

Wskaźnikiem opisującym ruch naturalny w gminie Suchy Las jest również przyrost naturalny na 1000 mieszkańców. Wskaźnik ten w gminie, w roku 2015 plasował się na poziomie 6,14 i znacznie przewyższał swoją wartością przyrost naturalny w województwie wielkopolskim, który z kolei wynosił 1,7 (wg danych GUS). Można się spodziewać, że w najbliższych latach przyrost naturalny w gminie Suchy Las w dalszym ciągu będzie przyjmował dodatnie wartości.

Rysunek 10. Urodzenia, zgony oraz przyrost naturalny na 1000 mieszkańców gminy Suchy Las w latach 2006-2016

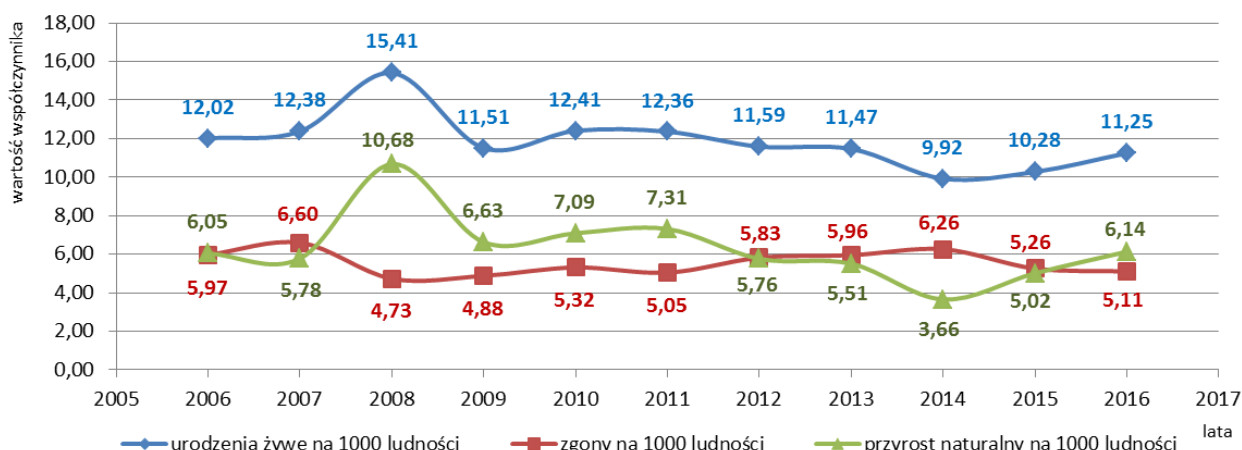

Kolejnym ważnym czynnikiem wpływającym na rozwój demograficzny jest ilość zawieranych małżeństw na obszarze gminy Suchy Las (Tabela 18).

Tabela 18. Liczba małżeństw oraz współczynnik zawieranych małżeństw w gminie Suchy Las w latach 2006-2016

rok	Ilość małżeństw	Małżeństwa na 1000 mieszkańców
2006	79	6,0
2007	87	6,4
2008	72	5,5
2009	100	7,0
2010	75	5,1
2011	77	5,1
2012	76	4,9
2013	66	4,2
2014	70	4,3
2015	59	3,6
2016	97	5,8

Źródło: opracowanie własne na podstawie danych GUS

Wzrost liczby zawieranych małżeństw w latach 2006-2009 jest skutkiem wejścia w „wiek małżeński” ludności ostatniego wyższego wykształcenia (urodzonej w pierwszej połowie lat 80-tych ubiegłego wieku). W następnych latach (do roku 2015) liczba zawieranych małżeństw nieznacznie spadała. W roku 2016 nastąpił kolejny wzrost z 59 małżeństw zawartych w 2015 r. do 97 w roku 2016.

23.2 Migracje

Zmiany stałego miejsca zamieszkania i miejsca czasowego pobytu określone są jako wędrówki lub migracje ludności. Generalnie migracje możemy podzielić na wewnętrzne, odbywające się w granicach administracyjnych danego kraju i zewnętrzne, związane z wyjazdem poza granice kraju (tzw. emigracja) lub napływem do danego kraju (tzw. imigracja). Migracje stałe są wraz z ruchem naturalnym głównymi czynnikami wywołującymi zmiany w stanach zaludnienia, strukturze zaludnienia oraz innych strukturach demograficznych.

Analiza danych GUS dotyczących zameldowań i wymeldowań w gminie w latach 2006-2015 wskazuje dodatni współczynnik salda migracji w każdym roku (brak danych dla roku 2015). Najwyższą wartość tego współczynnika odnotowano w roku 2006 (35,8‰). Dodatnia wartość współczynnika oznacza napływ ludności do gminy i wskazuje na przewagę ilości osób napływających nad wyprowadzającymi się (Tabela 19). Jednocześnie zauważalny jest znaczny, ponad trzykrotny spadek wartości współczynnika w wieloleciu 2006-2016, co oznacza zmniejszającą się ilość osób napływających na teren gminy.

Tabela 19. Migracje w gminie Suchy Las w latach 2006 – 2016

rok	zameldowana ogółem [os]	wymeldowania ogółem [os]	saldo migracji [os]	zameldowania na 1000 mieszkańców	wymeldowana na 1000 mieszkańców	saldo migracji na 1000 mieszkańców
2006	714	241	473	53	18	35,8
2007	609	284	325	44	20	23,8
2008	548	226	322	38	16	22,8
2009	495	222	273	34	15	18,8
2010	522	231	291	35	16	19,8
2011	543	222	321	36	15	21,3
2012	512	232	280	33	15	18,1
2013	533	257	276	33	16	17,5
2014	458	228	230	28	14	14,3
2015	b.d.	b.d.	b.d.	b.d.	b.d.	b.d.
2016	389	211	178	23	13	10,7

b.d. – brak danych

Źródło: opracowanie własne na podstawie danych GUS

Wysoki wskaźnik przyrostu migracyjnego warunkuje m.in. bliskie sąsiedztwo gminy z miastem Poznań. Poznań jako miasto wojewódzkie cechuje się dużą intensywnością

zabudowy wielorodzinnej. Ze względu na brak terenów oraz znacznie wyższe ceny gruntów w centrum miasta Poznania, zabudowa jednorodzinna zaczęła się kształtować na jego peryferiach, w tym również na obszarze gminy Suchy Las, co skutkowało zwiększeniem się liczby zameldowań na terenie gminy. Liczbę wymeldowań można natomiast wytłumaczyć podążaniem młodych ludzi za wykształceniem i pracą do miasta Poznania i innych gmin.

Rysunek 11. Ruch migracyjny na obszarze gminy Suchy Las w latach 2006-2016

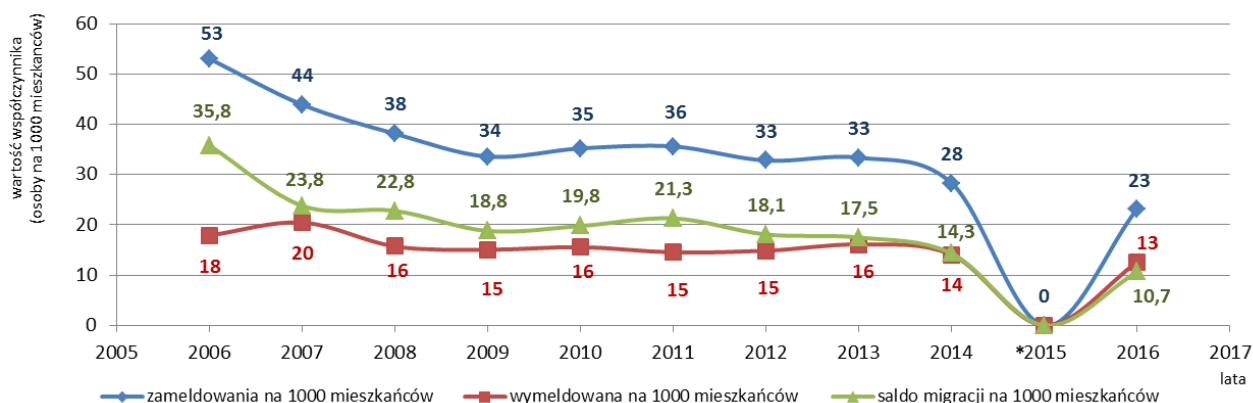

23.3 Przyrost rzeczywisty

Przyrost rzeczywisty to przyrost dający pełen obraz zmiany liczby mieszkańców analizowanego obszaru poprzez zestawienie ze sobą przyrostu naturalnego i współczynnika migracji. Na podstawie danych GUS (Tabela 20) obliczony został współczynnik przyrostu rzeczywistego w gminie w latach 2006-2016. W każdym roku przyjmował on wartości dodatnie, jednak zauważalna jest tendencja spadkowa tego współczynnika z wartości 41,01‰ w 2006 r. do 16,72‰ w roku 2016. Zestawienie danych dotyczących przyrostu naturalnego, salda migracji i przyrostu rzeczywistego w gminie przedstawiono na rysunku 12. (z pominięciem roku 2015, dla którego nie są dostępne dane GUS).

Tabela 20. Przyrost rzeczywisty w gminie Suchy Las w latach 2006-2016

Rok	Liczba ludności w gminie [os]	Przyrost naturalny [os]	Saldo migracji [os]	Przyrost rzeczywisty [os]	Współczynnik przyrostu rzeczywistego [‰]
2006	13461	79	473	552	41,01
2007	13869	78	325	403	29,06
2008	14368	149	322	471	32,78
2009	14737	95	273	368	24,97
2010	14822	104	291	395	26,65
2011	15253	110	321	431	28,26

Rok	Liczba ludności w gminie [os]	Przyrost naturalny [os]	Saldo migracji [os]	Przyrost rzeczywisty [os]	Współczynnik przyrostu rzeczywistego [‰]
2012	15614	89	280	369	23,63
2013	15971	87	276	363	22,73
2014	16209	59	230	289	17,83
2015	16510	82	-	-	-
2016	16743	102	178	280	16,72

Źródło: opracowanie własne na podstawie danych GUS (rok 2015: brak danych)

Rysunek 12. Przyrost naturalny, saldo migracji oraz przyrost rzeczywisty w gminie Suchy Las w latach 2006-2016

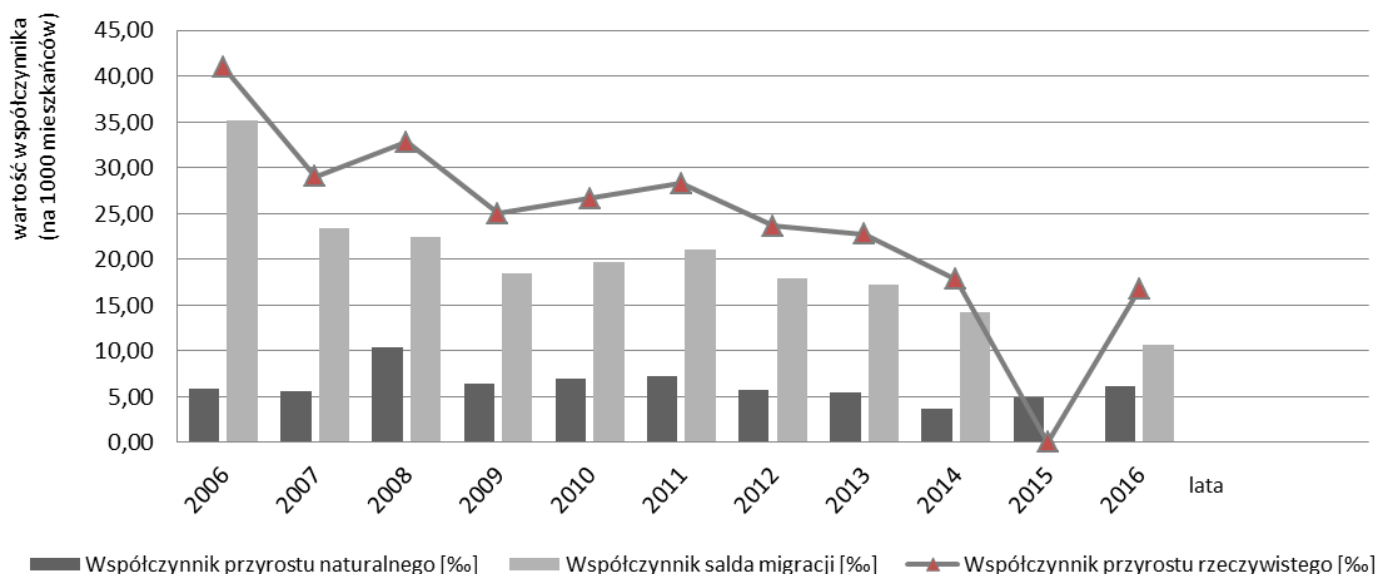

Zmiany wskaźników opisujących zmiany demograficzne na tysiąc mieszkańców przedstawia tabela nr 21.

Tabela 21. Zestawienie ruchu naturalnego oraz ruchu migracyjnego w gminie Suchy Las w latach 2006-2016

rok	przyrost naturalny na 1000 mieszkańców	przyrost rzeczywisty na 1000 mieszkańców	saldo migracji na 1000 mieszkańców
2006	6,05	41,0	35,8
2007	5,78	29,1	23,8
2008	10,68	32,8	22,8
2009	6,63	25,0	18,8
2010	7,09	26,6	19,8

rok	przyrost naturalny na 1000 mieszkańców	przyrost rzeczywisty na 1000 mieszkańców	saldo migracji na 1000 mieszkańców
2011	7,31	28,3	21,3
2012	5,76	23,6	18,1
2013	5,51	22,7	17,5
2014	3,66	17,8	14,3
2015	5,02	b.d.	b.d.
2016	6,14	16,7	10,7

Źródło: opracowanie własne na podstawie danych GUS (rok 2015: brak danych)

Rysunek 13. Przyrost naturalny, saldo migracji oraz przyrost rzeczywisty liczby mieszkańców w gminie Suchy Las w latach 2006 – 2016

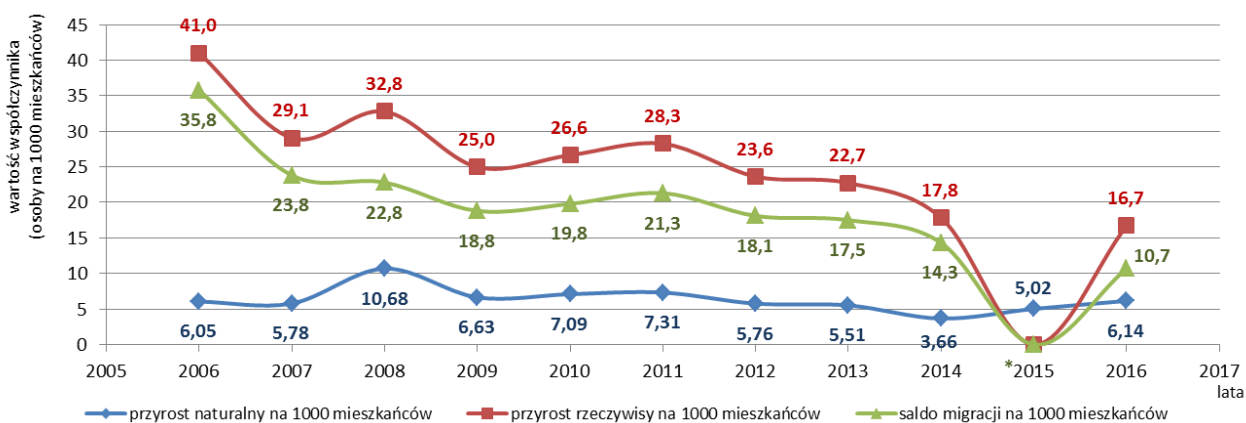

Gmina Suchy Las jest gminą o zrównoważonej, średniej dynamice przyrostu ludności w stosunku do innych gmin powiatu poznańskiego. Zaobserwowany w ostatnich latach spadek przyrostu rzeczywistego spowolnił proces wzrostu liczby ludności na terenie gminy, jednak nie został on zahamowany. Gmina powinna zatem bardziej wykorzystywać swoje atuty, aby zachęcić ludność do osiedlania się na jej obszarze, ponieważ to gwarantuje jej dalszy rozwój.

23.4 Struktura płci i wieku

Struktura płci i wieku jest udziałem różnych grup wiekowych w populacji z uwzględnieniem podziału na płeć. Udział ten przedstawia się w postaci graficznej za pomocą schematu zwanego piramidą płci i wieku.

Wszystkie wcześniej omówione elementy ruchu naturalnego tworzą strukturę płci i wieku społeczeństwa. Wykonana na podstawie danych GUS, piramida płci i wieku dla gminy Suchy Las przedstawia:

- dwa wyże demograficzne (pierwszy z przełomu lat 50. i 60. XX w., drugi z początku lat 80. XX w.),

- rozpoczęcie trzeciego wyżu demograficznego będącego wynikiem zakładania rodzin przez ludność pochodzącą z wyżu demograficznego z lat 80. XX wieku,
- wysoki udział w strukturze mieszkańców gminy osób w wieku produkcyjnym, głównie pomiędzy 30 a 40 rokiem życia,
- nadwyżkę kobiet nad mężczyznami w wieku produkcyjnym i poprodukcyjnym,
- nadwyżkę mężczyzn nad kobietami do 24 roku życia,
- spadek liczebności ludności w wieku powyżej 65 roku życia.

Aktualny typ struktury płci i wieku społeczeństwa wykazuje trend regresywny.

Rysunek 14. Ludności wg funkcjonalnych grup wieku i płci w gminie w roku 2016

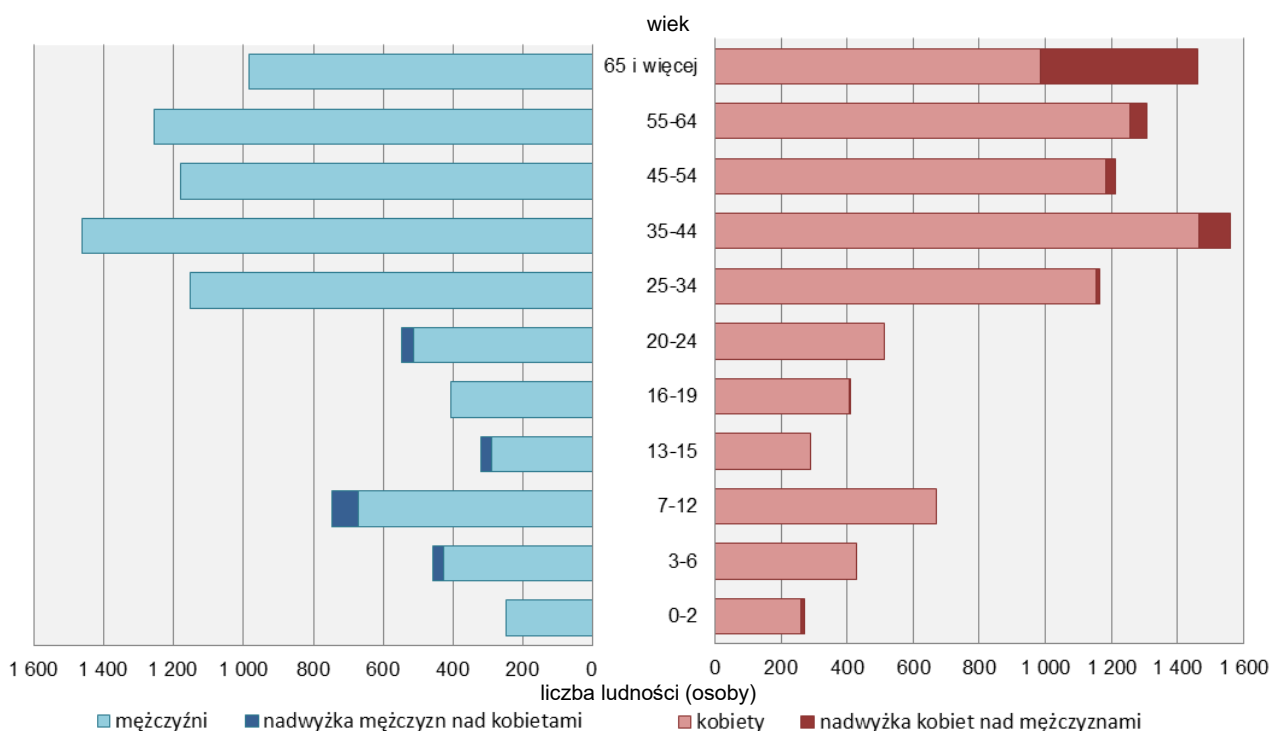

Źródło: opracowanie własne na podstawie danych GUS

Struktura wiekowa społeczeństwa bezpośrednio przekłada się na strukturę wieku ekonomicznego ludności gminy Suchy Las, która z kolei ma bardzo duży wpływ na lokalną gospodarkę.

Tabela 22. Ludność według ekonomicznych grup wieku w gminie Suchy Las w latach 2006-2016

rok	j.m.	2006	2007	2008	2009	2010	2011	2012	2013	2014	2015	2016
udział osób w wieku przedprodukcyjnym w ogólnej liczbie ludności	[os]	2 903	2 985	3 147	3 209	3 414	3 571	3 699	3 811	3 851	3 934	4 016
	[%]	21,6	21,5	21,9	21,8	23,0	23,4	23,7	23,9	23,8	23,8	24,0
udział osób w wieku produkcyjnym w	[os]	9 295	9 528	9 775	9 979	9 762	9 855	9 921	10 002	10 020	10 066	10 056

UWARUNKOWANIA ZAGOSPODAROWANIA PRZESTRZENNEGO GMINY SUCHY LAS

rok	j.m.	2006	2007	2008	2009	2010	2011	2012	2013	2014	2015	2016
ogólnej liczbie ludności	[%]	69,1	68,7	68,0	67,7	65,9	64,6	63,5	62,6	61,8	61,0	60,1
udział osób w wieku poprodukcyjnym w ogólnej liczbie ludności	[os]	1 263	1 356	1 446	1 549	1 646	1 827	1 994	2 158	2 338	2 510	2 671
	[%]	9,4	9,8	10,1	10,5	11,1	12,0	12,8	13,5	14,4	15,2	16,0

Źródło: opracowanie własne na podstawie danych GUS

W gminie Suchy Las w ciągu całego badanego okresu największy udział w strukturze wieku ekonomicznego posiadała ludność w wieku produkcyjnym. Udział ten wahał się pomiędzy 60% a 69%. Najwyższy procent osób w wieku od 18 do 65 lat odnotowano w roku 2006. Jednocześnie od roku 2006 powoli zwiększał się udział osób w wieku przedprodukcyjnym, natomiast dość szybko wzrosła ilość osób w wieku poprodukcyjnym, z 9% (w roku 2006) do 16% w 2016 r. Procentowy udział ekonomicznych grup wieku w ogólnej liczbie ludności gminy, na przestrzeni 10 lat przedstawia Rysunek 15.

Rysunek 15. Ludność według ekonomicznych grup wieku w gminie w latach 2006 – 2016

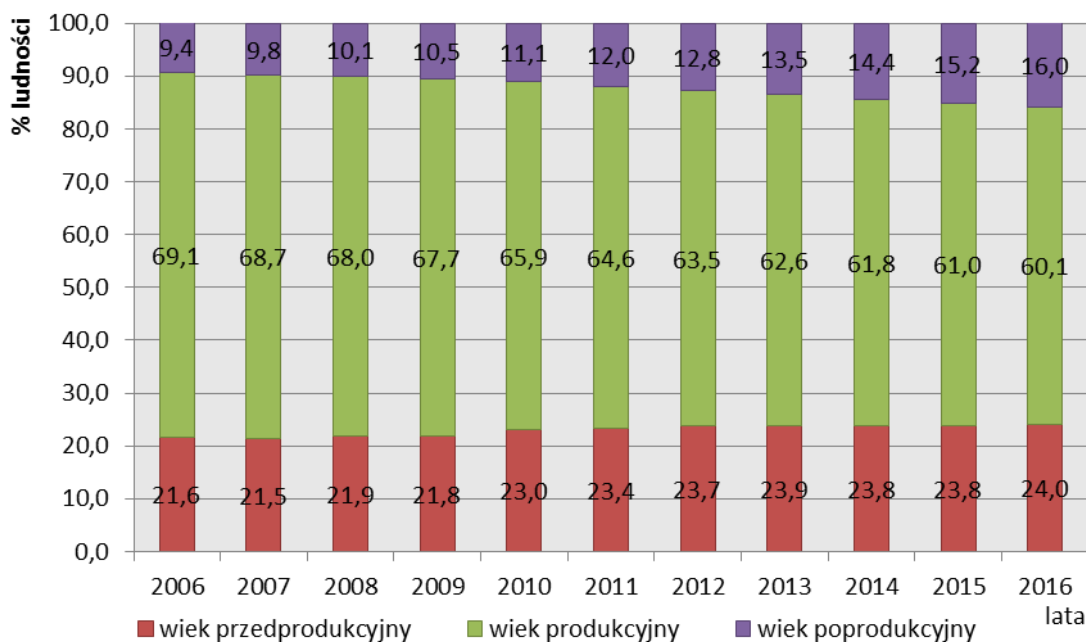

Źródło: opracowanie własne na podstawie danych GUS

Wskaźnik obciążenia demograficznego według danych GUS to stosunek liczby osób w wieku nieprodukcyjnym, czyli przedprodukcyjnym i poprodukcyjnym, do 100 osób w wieku produkcyjnym. W 2006 roku na 100 osób w wieku produkcyjnym przypadało 44,8 osób w wieku nieprodukcyjnym. W roku 2016 liczba osób w wieku nieprodukcyjnym na 100 osób w wieku produkcyjnym wzrosła do 66,5.

23.5 Prognozowana liczba ludności

Prognozę demograficzną dla gminy Suchy Las oparto na Prognozie Ludności dla Powiatu Poznańskiego na lata 2014-2045 z odniesieniem do Prognozy zmian zaludnienia w Metropolii Poznań (obszar Poznania i powiatu poznańskiego) do 2045 r. Prognozę przeprowadzono dla okresów pięcioletnich. Najnowsza prognoza liczby ludności GUS na lata 2014-2050, opracowana przy pomocy modeli statystycznych na podstawie Narodowego Spisu Powszechnego z 2011 r. dla powiatu poznańskiego, wskazuje na wzrost liczby mieszkańców z 366 534 osób w 2015 r. do 530 243 osób w perspektywie 30-letniej, co daje wzrost o 171 349 osób. Bilanse liczby i struktury ludności w gminach opracowane są w oparciu o wyniki Narodowych Spisów Powszechnych, z uwzględnieniem zmian spowodowanych ruchem naturalnym (urodzenia i zgony), migracjami ludności (na pobyt stały i czasowy) oraz przemieszczeniami związanymi ze zmianami administracyjnymi. Wiek przedprodukcyjny przyjmowany jest od 0 do 17 lat, wiek produkcyjny od 18 lat do wieku emerytalnego, wiek poprodukcyjny – powyżej wieku emerytalnego.

Odnosząc aktualną prognozę dla powiatu do dotychczasowych danych dotyczących wzrostu liczby ludności na terenie gminy Suchy Las, przy zastosowaniu wskaźnika uwzględniającego różnicę w przyroście liczby ludności w powiecie i na terenie gminy Suchy Las w latach 2005-2015 na poziomie +1,03%, otrzymamy przedstawione w tabeli nr 23 prognozowane wartości przyrostu liczby ludności w perspektywie 30-letniej.

Tabela 23. Prognoza ludności według funkcjonalnych grup wieku do roku 2045

rok		2020	2025	2030	2035	2040	2045
liczba ludności ogółem	[os]	18 425	19 850	21 120	22 294	23 456	24 636
Wiek przedprodukcyjny	[os]	4109	4427	4710	4972	5231	5494
	[%]	22,3	21,6	19,7	18,8	18,4	18,4
Wiek produkcyjny	[os]	11626	12 525	13 327	14 068	14 801	15 545
	[%]	63,1	62,7	64,1	64,9	64,6	61,9
Wiek poprodukcyjny	[os]	2 690	2 898	3 084	3 255	3 425	3 597
	[%]	14,6	15,7	16,2	16,3	17	19,7

Źródło: opracowanie własne na podstawie danych GUS 2018r

Prognozę ludności dla poszczególnych miejscowości, którą przedstawia tabela 24. Opracowano również z uwzględnieniem Jako dane źródłowe dla tej analizy przyjęto dane dotyczące ewidencji ludności Urzędu Gminy.

Tabela 24. Prognoza ludności do roku 2045

rok		2020	2025	2030	2035	2040	2045
liczba ludności ogółem wg. GUS	[os]	18 425	19 850	21 120	22 294	23 456	24 636
Prognoza dla poszczególnych miejscowości gminy według danych Gminy							
Suchy Las	[os]	7 279	7 718	8 103	8 454	8 798	9 143
	[%]	39,5	38,9	38,4	37,9	37,5	37,1
Jelonek	[os]	272	281	289	296	303	310
	[%]	1,5	1,4	1,4	1,3	1,3	1,3
Złotniki	[os]	3 449	3 639	3 805	3 956	4 103	4 250
	[%]	18,7	18,3	18,0	17,7	17,5	17,3
Złotkowo	[os]	488	519	547	572	596	621
	[%]	2,6	2,6	2,6	2,6	2,5	2,5
Gołęczewo	[os]	1 231	1 290	1 342	1 388	1 433	1 478
	[%]	6,7	6,5	6,4	6,2	6,1	6,0
Chludowo	[os]	1 670	1 966	2 255	2 543	2 847	3 175
	[%]	9,1	9,9	10,7	11,4	12,1	12,9
Zielątkowo	[os]	551	571	587	602	616	630
	[%]	3,0	2,9	2,8	2,7	2,6	2,6
Biedrusko	[os]	2 781	3 260	3 726	4 188	4 674	5 198
	[%]	15,1	16,4	17,6	18,8	19,9	21,1

Źródło: opracowanie własne na podstawie danych Urzędu Gminy Suchy Las

Prognozuje się, że w 2045 roku gminę Suchy Las zamieszkiwać będzie ponad **24 500 do 25 000** osób, a w samym Suchym Lesie ponad 9 000 osób. Analizy procesów demograficznych i urbanizacyjnych wykonane na potrzeby opracowania Strategii Zintegrowanych Inwestycji Terytorialnych w miejskim obszarze funkcjonalnym Poznania wykazały, że cały obszar Metropolii Poznań notuje stały wzrost liczby ludności, przy jej znacznej redystrybucji. Od lat 90-tych XX w. obserwuje się systematyczny spadek liczby mieszkańców Poznania, przy wzroście liczby mieszkańców w gminach przyległych. Zgodnie z danymi Urzędu Gminy od 2004 do 2014 liczba ludności w gminie Suchy Las wzrosła o 4 544 osoby. W tym czasie dynamika wzrostu wyniosła ponad 40%. W dziesięcioleciu 2015-2015 zanotowano wzrost liczby ludności o 4 206 osób (wskaźnik dynamiki wzrostu = 35,13%), natomiast w dziesięcioleciu 2006-2016 nastąpił wzrost o 3 456 osób (wskaźnik dynamiki wzrostu = 26,83%). Dane te wskazują na tendencję spadkową dynamiki wzrostu, jednak nadal utrzymuje się na dość wysokim poziomie. Na tle innych gmin aglomeracji dynamika wzrostu liczby ludności na terenie gminy Suchy Las przyjmuje średnie wartości. Największy wzrost liczby ludności w ostatnim dziesięcioleciu odnotowały gminy Dopiewo (90,1%), Komorniki (86,1%) i Rokietnica (81%). Oznacza to, że liczba ludności w tych gminach niemalże się podwoiła. Najmniejsze wartości dynamiki charakteryzują miasto Poznań (-5,0%), Szamotuły

(4,6%) i Śrem (4,8%). Analizy wskazują na pogłębiające się zjawisko starzenia się społeczeństwa w centrum Metropolii i zjawisko suburbanizacji w jego najbliższym otoczeniu. Obszar suburbanizacji będzie się powiększał terytorialnie i zwiększał swój potencjał ludnościowy. Jednym z czynników migracji z Poznania na tereny powiatu poznańskiego jest motywacja do zmiany miejsca zamieszkania na obszary o mniejszej gęstości zaludnienia. Znaczenie mają również niższe ceny gruntów i opłat oraz dobre połączenie komunikacyjne gmin przyległych do Poznania. Zmiany struktury wiekowej ludności gminy zgodnie z ogólnokrajową tendencją wskazują na starzenie się społeczeństwa, jednakże proces ten rekompensuje napływ ludności w wieku rozrodczym zakładających na terenie gminy rodziny.

Przy założeniu niepewności procesów rozwojowych (związanym np. z wysyceniem zabudową terenów gmin sąsiednich) na poziomie 30% prognozowana liczba ludności w perspektywie 30 letniej może wynieść **do około 27 550 osób**. Taki lub wyższy wzrost może nastąpić w przypadku zwiększenia dynamiki wzrostu spowodowanej np. wprowadzeniem na rynek nieruchomości mieszkań w zabudowie o większej intensywności, a co za tym idzie mniejszej od aktualnej przeciętnej powierzchni użytkowej mieszkania oraz poprawą dostępności komunikacyjnej terenów gminy, związaną np.: z rozwojem Kolei Metropolitalnej.

24. Strefa gospodarcza

24.1 Działalność gospodarcza

W latach 2006-2016 gmina Suchy Las charakteryzowała się wysokim przyrostem podmiotów gospodarczych zarejestrowanych w rejestrze REGON, szczególnie tych należących do sektora prywatnego. W stosunku do roku 2006 liczba przedsiębiorstw zwiększyła się o 64,1%, co w porównaniu ze wzrostem przedsiębiorstw w województwie wielkopolskim i powiecie poznańskim ukazuje dynamikę rozwoju gminy. Dynamika ta związana jest przede wszystkim z rozbudową sektora prywatnego, gdzie liczba podmiotów od roku 2006 zwiększyła się o 36,2%. Jest to uwarunkowane bliskim położeniem z miastem Poznań i wpływem jego gospodarki na tereny sąsiadujące.

Tabela 25. Jednostki zarejestrowane w rejestrze REGON w województwie wielkopolskim, powiecie poznańskim oraz gminie Suchy Las w roku 2006 i 2016.

Wyszczególnienie	Rok	ogółem		sektor publiczny		sektor prywatny	
		ilość	zmiana w %	ilość	zmiana w %	ilość	zmiana w %
Województwo wielkopolskie	2006	345 669	20,0	10 138	-4,3	335 531	19,4
	2016	414 798		9 703		400 567	
Powiat poznański	2006	37 501	52,6	480	10,2	37 021	51,4
	2016	57 226		529		56 061	

Wyszczególnienie	Rok	ogółem		sektor publiczny		sektor prywatny	
Gmina Suchy Las	2006	2 280	64,1	36	-19,4	2 244	63,2
	2016	3 741		29		3 662	

Źródło: opracowanie własne na podstawie danych GUS

Kolejnym wskaźnikiem ukazującym dynamikę rozwoju przedsiębiorczości na danym obszarze jest liczba podmiotów gospodarczych przypadająca na 1000 osób w wieku produkcyjnym, przedstawiona na rysunku 16. Dla gminy Suchy Las wartość powyższego wskaźnika w roku 2016 wyniosła 372 (osób na 1000 mieszkańców w wieku produkcyjnym), natomiast dla porównania ten sam wskaźnik dla powiatu poznańskiego oraz województwa wielkopolskiego wynosił odpowiednio 244,9 i 192,2. Ogólnie w badanym okresie można zauważyć we wszystkich trzech jednostkach tendencję wzrostową. Wysoka liczba podmiotów gospodarczych przypadających na 1000 osób w wieku produkcyjnym w gminie Suchy Las jest warunkowana wspomnianym wcześniej sąsiedztwem gminy z miastem Poznań i jego wpływem na charakter i gospodarkę gminy, szczególnie na obszarze przygranicznym. Od roku 2010 zauważalne jest coraz większe tempo wzrostu ilości podmiotów gospodarczych w porównaniu do powiatu i województwa. Można się spodziewać, że podobna sytuacja ma miejsce w pozostałych gminach leżących na peryferiach Poznania, co jednocześnie wpływa na pozycję całego powiatu poznańskiego.

Rysunek 16. Podmioty gospodarcze przypadające na 1000 osób w wieku produkcyjnym w województwie wielkopolskim, powiecie poznańskim oraz gminie Suchy Las w latach 2006 – 2016

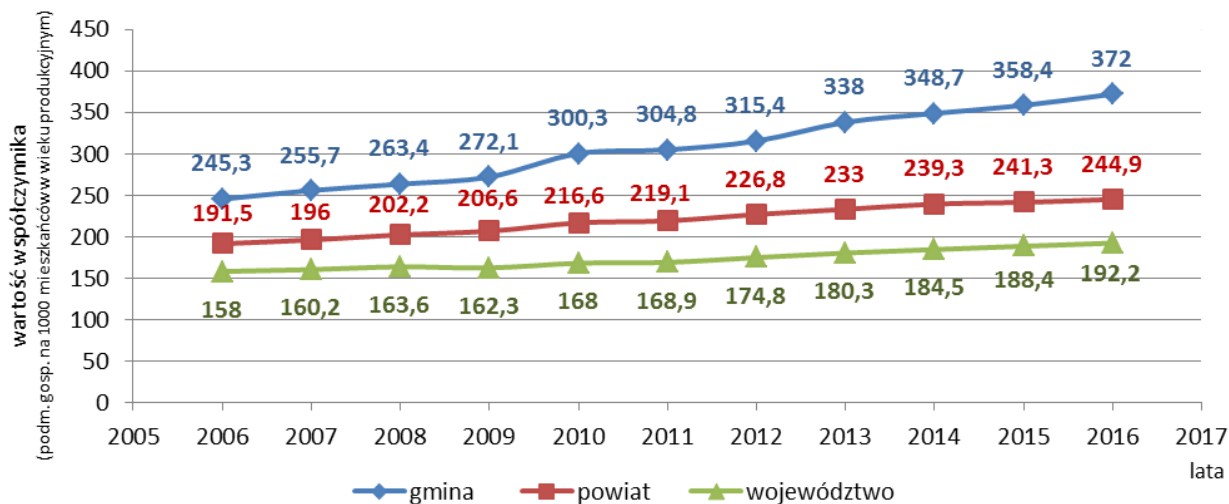

Niski status województwa wielkopolskiego w porównaniu z gminą Suchy Las wynika zatem z braku znaczących ośrodków gospodarczych wielkości Poznania i z obecności dużej ilości obszarów rolniczych w województwie.

Tabela 26. Podmioty gospodarcze według sekcji PKD 2007 na terenie gminy w roku 2017

Sekcja	Wyszczególnienie wg sekcji PKD 2007	ilość	udział w %
G	handel hurtowy i detaliczny; naprawa pojazdów samochodowych, włączając motocykle	569	21,5
M	działalność profesjonalna, naukowa i techniczna	466	17,6
C	przetwórstwo przemysłowe	278	10,5
F	budownictwo	268	10,1
Q	opieka zdrowotna i pomoc społeczna	247	9,3
H	transport i gospodarka magazynowa	160	6,1
J	informacja i komunikacja	114	4,3
N	działalność w zakresie usług administrowania i działalność wspierająca	103	3,9
K	działalność finansowa i ubezpieczeniowa	87	3,3
S,T,U	pozostała działalność usługowa organizacje i zespoły eksterytorialne	82	3,1
L	działalność związana z obsługą rynku nieruchomości	80	3,0
P	edukacja	74	2,8
I	działalność związana z zakwaterowaniem i usługami gastronomicznymi	41	1,6
A	rolnictwo, leśnictwo, łowiectwo i rybactwo	31	1,2
R	działalność związana z kulturą, rozrywką i rekreacją	21	0,8
E	dostawa wody; gospodarowanie ściekami i odpadami oraz działalność związana z rekultywacją	12	0,5
O	administracja publiczna i obrona narodowa; obowiązkowe zabezpieczenia społeczne	7	0,3
D	wytwarzanie i zaopatrywanie w energię elektryczną, gaz, parę wodną, gorącą wodę i powietrze do układów klimatyzacyjnych	1	0,04
B	górnictwo i wydobywanie	1	0,04

Źródło: opracowanie własne na podstawie danych GUS

W roku 2017 największy udział w ogólnej liczbie podmiotów działalności gospodarczej w gminie Suchy Las według sekcji PKD 2007 miały przedsiębiorstwa zaklasyfikowane do sekcji G – handel hurtowy i detaliczny; naprawa pojazdów samochodowych, włączając motocykle (21,05%), sekcji M - działalność profesjonalna, naukowa i techniczna (14,6 %), sekcji C – przetwórstwo przemysłowe (10,5%), sekcji F – budownictwo (10,1%) oraz sekcji Q –opieka zdrowotna i pomoc społeczna. Sekcje te dominują nad pozostałymi wyznaczając zarazem główny kierunek rozwoju gminy – działalność usługową z nastawieniem na handel.

Najmniejszy odsetek udziału w ogólnej liczbie podmiotów gospodarczych stanowią przedsiębiorstwa należące do sekcji B - górnictwo i wydobywanie (0,04%)

Tabela 27. Sytuacja gospodarcza w wieloleciu w gminie Suchy Las

Podmioty gospodarcze na 1000 ludności w wieku produkcyjnym				
	2006	2016	Wzrost	
	245,3	372,0	126,7	
Podmioty wpisane do rejestru REGON na 10tys ludności				
	2006	2016	Wzrost	
	1 694	2 234	540	
Podmioty wg klas wielkości				
Lata	2006	2016	Wzrost	
			ilość	%
ogółem	2 280	3 741	1 461	64,1
0-9	2 145	3 552	1 407	65,6
10-49	113	151	38	33,6
50-249	20	34	14	70,0
250-999	2	3	1	50,0
1000 i więcej	0	1	1	100,0

Źródło: opracowanie własne na podstawie danych GUS

Biorąc pod uwagę dane Głównego Urzędu Statystycznego dotyczące podmiotów gospodarczych zarejestrowanych w rejestrze REGON (stan na 31.12.2016 r), na terenie gminy przypadało 3720 podmiotów gospodarczych na 10 tys. ludności w wieku produkcyjnym, jest to najwyższy wskaźnik w aglomeracji poznańskiej. Również udział spółek handlowych na 1000 ludności kształtuje się na wysokim poziomie – liczba spółek wynosi 43.

Aktywizacja działalności gospodarczej postępująca od początku lat 90-tych, jako wynik przemian gospodarczych w kraju, spowodowała również zmiany w układzie funkcjonalno-przestrzennym gminy Suchy Las: działalność przemysłowo-usługowa zmienia swój charakter na mieszkaniowo-usługowy.

Z uwagi na duży udział zabudowy mieszkaniowej, zlokalizowanej na terenach w południowej części gminy, rozwój działalności gospodarczej w tej części gminy jest w pewnym stopniu ograniczony. Część istniejących zakładów usługowych zlokalizowana jest w obszarach zabudowy mieszkaniowej jednorodzinnej i siedliskowej. Sąsiedztwo to może powodować sporadycznie wzrost uciążliwości dla istniejącej zabudowy mieszkaniowej. Poprzez wprowadzenie ścisłych ograniczeń dla prowadzonej działalności oraz zmianę form działalności z produkcyjnej na usługową typu handel, hurtownie, następuje stopniowa poprawa warunków zamieszkania.

Warunkiem rozwoju działalności gospodarczej będzie również zapewnienie odpowiednich standardów obsługi komunikacyjnej, oraz bezwzględne przestrzeganie przepisów i zasad chroniących środowisko przyrodniczo-kulturowe.

24.2 Rynek pracy (bezrobocie)

W gminie Suchy Las od roku 2012 do 2016 systematycznie spadała zarejestrowana liczba osób bezrobotnych (z wyjątkiem roku 2015, w którym nastąpił niewielki wzrost w stosunku do roku 2014). Najmniejsza ilość zarejestrowanych osób bezrobotnych wystąpiła w roku 2008, a w stosunku do 2016 r. było ich wówczas o połowę mniej. Ma to swoje odzwierciedlenie w stopie bezrobocia będącej procentowym udziałem bezrobotnych w grupie osób w wieku produkcyjnym (Rysunek 17).

Rysunek 17. Liczba bezrobotnych zarejestrowanych z podziałem na płeć w gminie Suchy Las w latach 2006-2016

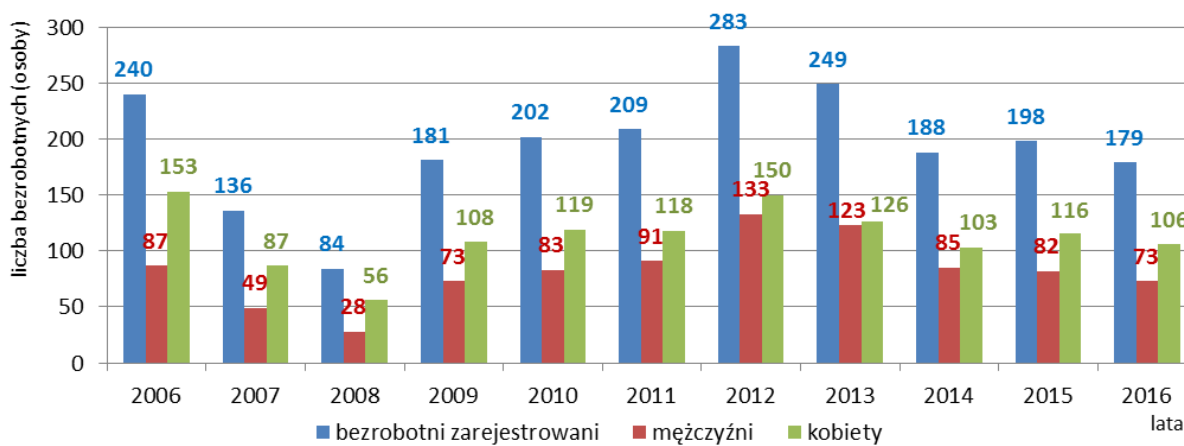

Wskaźnik ten pozwala na porównanie gminy Suchy Las pod kątem bezrobocia z sytuacją w powiecie i województwie. Okazuje się, że wskaźnik ten dla gminy jest znacznie niższy od wskaźnika określającego województwo wielkopolskie. Stopa bezrobocia dla gminy, powiatu i województwa została przedstawiona na rysunku 18.

Rysunek 18. Stopa bezrobocia w województwie wielkopolskim, powiecie poznańskim oraz gminie Suchy Las w latach 2006 – 2016

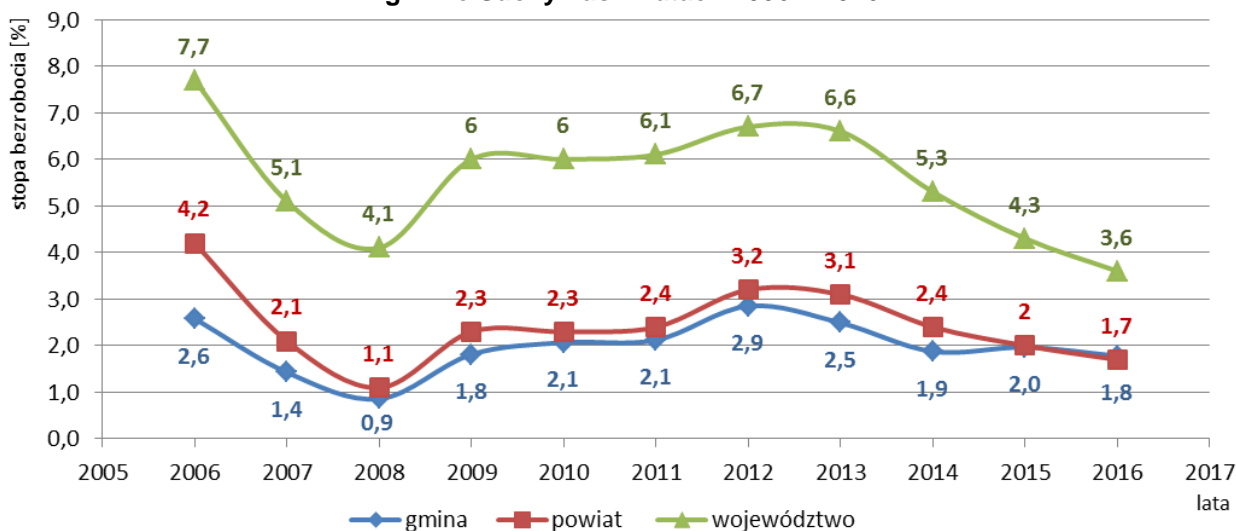

Analogicznie do ilości osób bezrobotnych od roku 2012 spada również stopa bezrobocia zarówno dla gminy jak i powiatu oraz województwa.

24.3 Pracujący

Liczba osób pracujących w głównym miejscu pracy w gminie Suchy Las od roku 2006 wykazywała wyraźną tendencję wzrostową. W roku 2016 w gminie pracowało 6 898 osób, z czego 46,9% stanowiły kobiety. Należy zauważyć, że w badanym okresie w ogólnej liczbie pracujących kobiety zawsze zajmowały mniejszy odsetek udziału niż mężczyźni, jednak proporcja ta z roku na rok powoli się zmniejsza, co można zauważyć na rysunku 19

Tabela 28. Liczba osób pracujących w głównym miejscu pracy w gminie Suchy Las z podziałem na płeć w latach 2006 – 2015

rok	ogółem	mężczyźni	kobiety
2006	4 426	2 463	1 963
2007	5 748	3 302	2 446
2008	5 869	3 411	2 458
2009	5 787	3 400	2 387
2010	6 042	3 498	2 544
2011	6 318	3 653	2 665
2012	6 317	3 572	2 745
2013	6 731	3 719	3 012
2014	6 818	3 653	3 165
2015	6 898	3 660	3 238

Źródło: opracowanie własne na podstawie danych GUS

Rysunek 19. Ludność pracująca w głównym miejscu pracy w gminie Suchy Las z podziałem na płeć w latach 2006 – 2015 (udział procentowy)

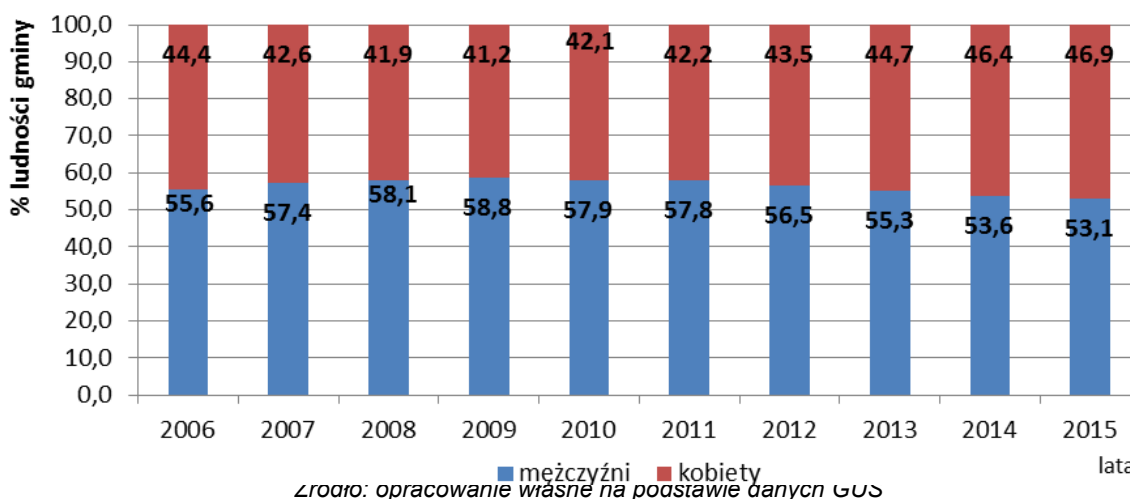

W roku 2015 zdecydowana większość pracujących mieszkańców gminy trudniła się pracą związaną z działalnością przemysłową i budownictwem (41,1%). Około 8,2% pracujących mieszkańców było zatrudnionych w sektorze rolniczym, leśnictwie, łowiectwie i rybactwie co potwierdza nierolniczy charakter gminy Suchy Las. Ponadto należy zaznaczyć, że rynek pracy w gminie opiera się głównie na sektorze prywatnym, gdzie pracuje około 90% osób.

Rysunek 20. Pracujący według sektorów ekonomicznych w gminie Suchy Las w roku 2015

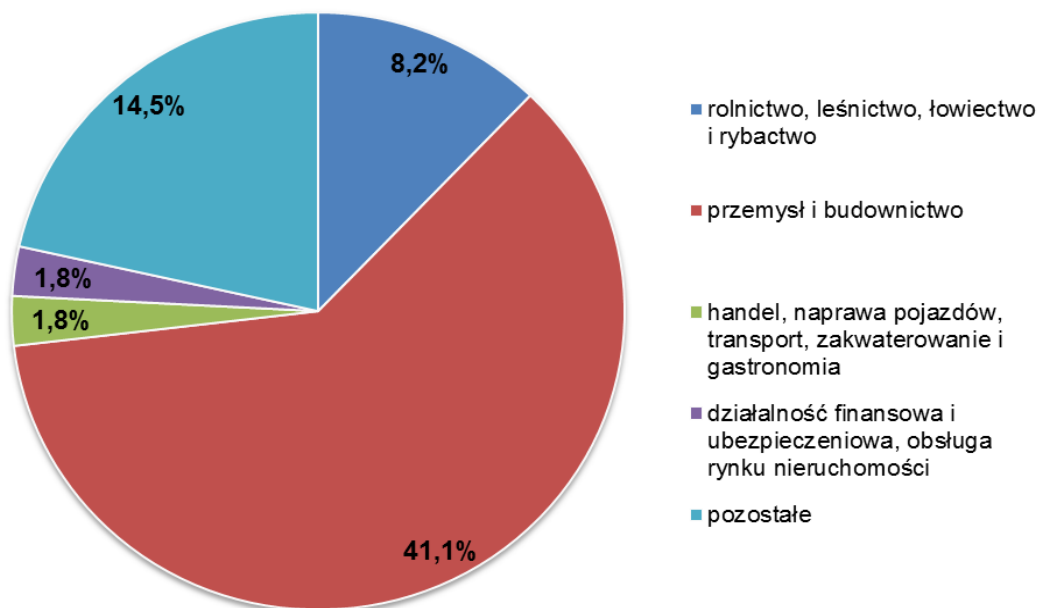

Źródło: opracowanie własne na podstawie danych GUS

Z uwagi na tworzenie się nowych miejsc pracy z udziałem kapitału zagranicznego inwestorzy poszukując atrakcyjnych terenów, tańszych, dostępniejszych, poza granicami miasta Poznania, lokują swoje inwestycje na terenach podmiejskich, co powoduje i nadal będzie powodować przyrost miejsc pracy na terenie gminy. Czynnikiem sprzyjającym lokalizacji takich inwestycji na terenie Suchego Lasu jest położenie na terenie gminy węzła komunikacyjnego Poznań – Północ oraz obowiązujące w tym rejonie miejscowe plany zagospodarowania przestrzennego wskazujące funkcję produkcyjno-usługową.

24.4 Wykształcenie

Mieszkańcy gminy Suchy Las mają dostęp do zróżnicowanej oferty szkolnictwa zarówno średniego i wyższego. Dostęp do oferty szkolnictwa wyższego zapewnia głównie miasto Poznań. Szkolnictwo średnie dostępne jest w placówkach na terenie gminy jak również na terenie gmin sąsiednich.

Na terenie gminy zróżnicowana oferta podmiotów gospodarczych oferuje zatrudnienie specjalistom różnych dziedzin. W północnej części gminy zwiększa się udział zawodów rolniczych.

25. Sfera społeczna

25.1 Sytuacja mieszkaniowa

Na sytuację mieszkaniową oddziałuje wiele czynników, wśród których do najważniejszych zalicza się zasoby mieszkaniowe, powierzchnię użytkową mieszkań, tempo rozwoju budownictwa mieszkaniowego oraz powierzchnię mieszkania przypadającą na 1 mieszkańca.

Zasoby mieszkaniowe w gminie Suchy Las w roku 2015 wynosiły 5 684 mieszkania, w których znajdowały się 26 734 izby o łącznej powierzchni użytkowej 649 600 m². Przeciętna powierzchnia użytkowa jednego mieszkania wynosiła 114,3 m², a na jedną osobę przypadają 39,3 m². Po porównaniu sytuacji mieszkaniowej z 2015 i 2005 roku okazuje się, że uległa ona znacznemu polepszeniu. W ciągu 10 lat w gminie przybyło 1 500 mieszkań, co daje wzrost o 8 494 izb, a przeciętna powierzchnia użytkowa mieszkania wraz z powierzchnią przypadającą na 1 mieszkańca wzrosły odpowiednio o 13,2 m² i 6,5 m².

Tabela 29. Sytuacja mieszkaniowa na obszarze województwa wielkopolskiego, powiatu poznańskiego oraz gminy Suchy Las w roku 2005 i 2015.

Wyszczególnienie	Rok	Mieszkania	Izby	Powierzchnia użytkowa mieszkań	Przeciętna powierzchnia mieszkania (w m ²)	Powierzchnia mieszkania przypadająca na 1 mieszkańca (w m ²)
Województwo wielkopolskie	2005	1 042 059	4 105 182	79 734 001	76,5	23,6
	2015	1 178 080	4 775 330	95 339 205	80,9	27,4
Powiat poznański	2005	85 189	363 060	7 711 354	90,5	26,8
	2015	121 057	534 980	11 942 056	98,6	32,6
Gmina Suchy Las	2005	4 184	18 240	422 890	101,1	32,8
	2015	5 684	26 734	649 600	114,3	39,3

Źródło: opracowanie własne na podstawie danych GUS

Rysunek 21. Sytuacja mieszkaniowa w województwie, powiecie i gminie w roku 2015.

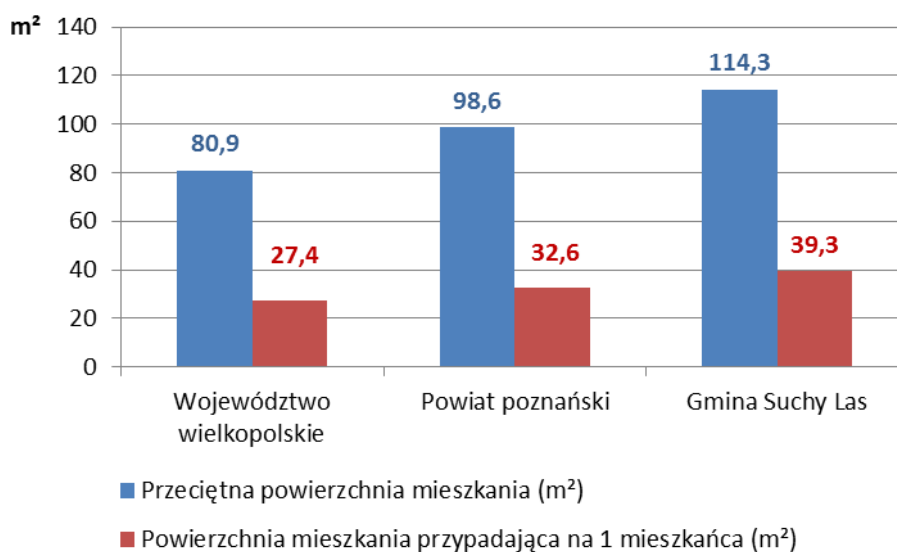

Źródło: opracowanie własne na podstawie danych GUS

Sytuacja mieszkaniowa uległa poprawie nie tylko w gminie Suchy Las, ale również w powiecie i całym województwie wielkopolskim. Jest ona elementem wpływającym na jakość życia mieszkańców, atrakcyjność gminy, a tym samym na wzrost gospodarczy. Niemniej jednak wskaźniki określające warunki mieszkaniowe gminy Suchy Las są bardzo korzystne na tle gmin sąsiednich, jak również na tle pozostałych gmin miejskich i wiejskich województwa sytuując ją na równi z takimi gminami jak: Tarnowo Podgórne, Duszniki, Kaźmierz i Ostroróg. Szczególnie wyróżnia gminę wysoki wskaźnik powierzchni użytkowej mieszkań oddanych do użytku na osobę w budownictwie indywidualnym. Na wysoką ocenę warunków zamieszkania wpływa również stan uzbrojenia gminy w infrastrukturę techniczną.

Przeprowadzona analiza stanu zasobów mieszkaniowych wykazała, że większość stanowią mieszkania wybudowane 25 lat temu i więcej. Należy jednak podkreślić, że następuje dynamiczny przyrost nowych mieszkań.

26. Oświata i wychowanie

26.1.1 Przedszkola

W Gminie Suchy Las funkcjonuje 8 przedszkoli, z których 3 mają status publicznych, oraz 5 prywatnych. Łącznie we wszystkich przedszkolach znajduje się 45 oddziałów, które zapewniają miejsce dla 842 dzieci (stan na 30.09.2016 r.)

- Przedszkole przy Zespole Szkół im. 7 Pułku Strzelców Konnych Wilkp. w Biedrusku,
- Przedszkole przy Zespole Szkół im. o. Mariana Żelazka w Chłudowie,
- Przedszkole „Leśnych Ludków” w Suchym Lesie,
- Prywatne przedszkole „Piraciki” w Suchym Lesie,

- Prywatne przedszkole „Wesoły Delfinek” w Suchym Lesie,
- Prywatne przedszkole „NATURA” w Suchym Lesie,
- Niepubliczne Przedszkole Kompetencyjne UL w Złotnikach,
- Niepubliczne Przedszkole Anglojęzyczne „Kraina Elmo” w Suchym Lesie.

Ponadto przez mieszkańców gminy pracujących w Poznaniu wykorzystywana jest możliwość zapisywania dzieci do placówek położonych na terenie miasta.

26.1.2 Szkoły podstawowe

Na terenie gminy Suchy Las działa 5 szkół podstawowych, z czego dwie to filie. Łącznie znajduje się w nich 75 oddziałów zapewniających naukę 1 525 uczniom (stan na rok 2016):

- Szkoła Podstawowa w Zespole Szkół im. 7 Pułku Strzelców Konnych Wlkp. w Biedrusku,
- Szkoła Podstawowa w Zespole Szkół im. o. Mariana Żelazka w Chludowie,
- Szkoła Podstawowa w Zespole Szkół im. o. Mariana Żelazka w Chludowie - filia w Golęczewie,
- Szkoła Podstawowa nr 1 im. Wojciecha Bogusławskiego w Suchym Lesie,
- Szkoła Podstawowa nr 2 im. Jana Pawła II w Suchym Lesie,
- Prywatna Szkoła Podstawowa nr 1 w Biedrusku.

26.1.3 Szkoły gimnazjalne

Do roku szkolnego 2016/2017 w gminie funkcjonowały 4 szkoły gimnazjalne, zapewniające naukę 682 uczniom w 36 oddziałach:

- Gimnazjum w Zespole Szkół im. 7 Pułku Strzelców Konnych Wlkp. w Biedrusku,
- Gimnazjum w Zespole Szkół im. o. Mariana Żelazka w Chludowie,
- Gimnazjum im. Jana Pawła II w Suchym Lesie (przekształcone w SP nr 2 w Suchym Lesie) ,
- Prywatne Gimnazjum nr 1 w Biedrusku.

W 2017 r. na terenie Gminy Suchy Las przeprowadzona została reforma oświatowa polegająca na likwidacji gimnazjów, w związku z Uchwałą nr XXVIII/315/17 Rady Gminy Suchy Las z dnia 23 lutego 2017 r. w sprawie projektu dostosowania sieci szkół podstawowych i gimnazjów, prowadzonych przez Gminę Suchy Las do nowego ustroju szkolnego, wprowadzonego ustawą – Prawo Oświatowe. Gimnazjum im. Jana Pawła II w Suchym Lesie przekształcone zostało w SP nr 2 w Suchym Lesie. Funkcje pozostałych gimnazjów przejęły istniejące szkoły podstawowe.

26.1.4 Szkoły średnie i ponadgimnazjalne

Na terenie gminy funkcjonuje Publiczne Liceum Ogólnokształcące im. Romka Strzałkowskiego w Suchym Lesie. Uczniowie dojeżdżają również do szkół zlokalizowanych na terenie miasta Poznania.

26.2 Ochrona zdrowia i opieka społeczna

Ochrona zdrowia wraz z opieką społeczną w znacznym stopniu wpływa na jakość życia mieszkańców. W gminie Suchy Las obsługę w zakresie usług zdrowotnych pełni 6 przychodni medycznych, z których 2 zlokalizowane są w Suchym Lesie, 2 w Biedrusku i po jednej w Chłudowie i na Osiedlu Grzybowym (Złotniki). W placówkach tych przyjmują lekarze podstawowej opieki medycznej: po 3 w Suchym Lesie i Złotnikach, 5 w Biedrusku i 1 w Chłudowie. Ponadto w gminie zatrudnieni są lekarze stomatolodzy: po 2 w Suchym Lesie i Biedrusku oraz 1 w Chłudowie. W samym Suchym Lesie z usług dentystycznych można skorzystać również w 4 prywatnych gabinetach stomatologicznych. Obecnie w gminie funkcjonuje także 5 aptek.

Opieka społeczna na terenie gminy realizowana jest poprzez Ośrodek Pomocy Społecznej w Suchym Lesie. Ośrodek ten prowadzi zorganizowaną działalność mającą na celu pomoc osobom potrzebującym zamieszkałym w gminie. W ramach swoich działań OPS oprócz zwyczajowej pomocy rodzinom o niskich dochodach wprowadził w życie program wsparcia dla matek samotnie wychowujących dzieci i zagrożonych wykluczeniem społecznym oraz program wsparcia dla kobiet znajdujących się w trudnej sytuacji życiowej. Dodatkowo kilka razy w tygodniu odbywają się zajęcia utworzonego w 2009 roku klubu seniora „Dębowy Liść”, a w okresie wakacyjnym i zimowym – półkolonie letnie i zimowiska dla dzieci. Ilość rodzin, które korzystają z opieki społecznej, uznaje się za wskaźnik ukazujący poziom życia w gminie. Od kilku lat wskaźnik ten kształtuje się na podobnym poziomie.

Tabela 30. Liczba podopiecznych OPS w gminie Suchy Las w latach 2006 – 2012

Rok	Liczba rodzin korzystających ze świadczeń
2006	157
2007	138
2008	137
2009	137
2010	153
2011	156
2012	171

Rok	Liczba rodzin korzystających ze świadczeń
2013	191
2014	179
2015	165
2016	169

Źródło: Urząd Gminy Suchy Las

26.3 Kultura

W gminie Suchy Las główną instytucją prowadzącą działalność z zakresu kultury jest Centrum Kultury i Biblioteka Publiczna Gminy Suchy Las, która powstała w 2013 r. CKiBP położone jest w centrum Suchego Lasu w sąsiedztwie Urzędu Gminy i Parku Wodnego Octopus. Na terenie gminy funkcjonują 3 placówki biblioteczne: 1 główna w Suchym Lesie, otwarta w 1948 roku, oraz 2 filie – w Chłudowie i Żłotnikach, powstałe odpowiednio w 1975 i 1990 roku. W związku z powyższym mieszkańcy gminy mają zróżnicowany dostęp do oferty kulturalnej obejmującej koncerty, spektakle, warsztaty dla dzieci oraz do różnych lokalnych imprez kulturalnych np.: dni gminy Suchy Las, Święta Niepodległości, Klubu Seniora - Dni Seniora (GOPS) i dożynek. Na terenie gminy wydawana jest lokalna prasa: gmina Suchy Las wydaje Gazetę Sucholeską, zasobami prywatnymi wydawany jest również Sucholeski Magazyn Mieszkańców Gminy. W gminie aktualności lokalne nadaje telewizja suchylas.tv – telewizja internetowa oraz Sucholeska Telewizja Internetowa.

26.4 Sport i rekreacja

Gmina Suchy Las jest gminą, w której kładzie się duży nacisk na propagowanie czynnych form wypoczynku. Tej idei podporządkowywane są wszelkie przedsięwzięcia i inwestycje powstające na obszarze gminy. Obecnie na terenie gminy istnieje już kompleks sportowy przy Szkole Podstawowej w Suchym Lesie, zaopatrzone w pełną infrastrukturę sportową umożliwiającą trenowanie różnego rodzaju dyscyplin. Ponadto naprzeciwko szkoły funkcjonuje nowoczesna hala sportowo – widowiskowa oraz Park Wodny „Octopus”, z którego oprócz mieszkańców gminy korzystają mieszkańcy miasta Poznania i gmin sąsiednich. Podmiotem odpowiedzialnym za obiekty sportowe w gminie jest Gminny Ośrodek Sportu (GOS).

Gmina zachęca do uprawiania sportu poprzez tworzenie klas sportowych (2 klasy o specjalizacji piłka nożna i lekkoatletyka w Zespole Szkół im. o. Mariana Żelazka w Chłudowie) oraz klubów sportowych, gdzie młodzież może trenować koszykówkę, piłkę nożną, strzelectwo i pływanie. Piłka nożna jest obiektem bardzo dużego zainteresowania ze

strony mieszkańców, którzy na własną rękę zakładają amatorskie drużyny piłkarskie i rozgrywają mecze w ramach turnieju drużyn niezrzeszonych.

Gmina kieruje swoje działania promujące aktywny wypoczynek na obszary o wartościach kulturowych i przyrodniczych. Obszary te sprzyjają przede wszystkim turystyce weekendowej, a zwłaszcza rowerowej. Sieć dróg rowerowych opisana została w podrozdziale 34.3.

XII. Uwarunkowania wynikające z zagrożenia bezpieczeństwa ludności i jej mienia

Do zagrożeń ludności i mienia zaliczyć można zagrożenia naturalne (powodziowe i osuwanie się mas ziemnych) oraz antropogeniczne (wystąpienie niebezpiecznej awarii przemysłowej, zagrożenia komunikacyjne, hałasem i pożarowe).

27. Obszary potencjalnie zagrożone ruchami masowymi ziemi

W „Aktualizacji rejestru terenów potencjalnie zagrożonych ruchami masowymi ziemi na terenie powiatu poznańskiego opracowanej przez Hydroconsult Sp. z o. o., ul. Smardzewska 15, 60-161 Poznań w grudniu 2012 r. na terenie gminy Suchy Las nie wyznaczono osuwisk oraz terenów potencjalnie zagrożonych osuwaniem się mas ziemnych. Jednakże w ramach realizacji III etapu projektu Systemu Osłony Przeciwośuwiskowej (SOPO), w drugiej połowie 2017 r. Państwowy Instytut Geologiczny – Państwowy Instytut Badawczy dokonał weryfikacji i aktualizacji prowadzonego przez Starostę Poznańskiego rejestru. Na terenie gminy stwierdzono 1 teren zagrożony ruchami masowymi we wschodniej części gminy na terenach leśnych, który wskazano na rysunku studium.

28. Obszary szczególnego zagrożenia powodzią

Część terenu gminy Suchy Las znajduje się w zasięgu oddziaływania wód powodziowych – szczególnego zagrożenia powodzią. Uwarunkowania związane z obszarami szczególnego zagrożenia powodzią opisane zostały w rozdziale nr XIX.

29. Zagrożenia antropogeniczne

Potencjalne zagrożenie antropogeniczne może wynikać również z awarii na skutek uszkodzeń w zakładach przemysłowych. Wszystkie jednostki gospodarcze, których działalność potencjalnie może się stać przyczyną powstania poważnej awarii, nadzorowane są przez Państwową Straż Pożarną i Wojewódzkiego Inspektora Ochrony Środowiska, w kwestii:

- stworzenia realnego zabezpieczenia przed wystąpieniem poważnych awarii,
- weryfikacji stanu technicznego zastosowanych zabezpieczeń,

- planów zabezpieczeń i gotowości służb zakładowych do przeprowadzania akcji ratunkowych, w przypadku wystąpienia poważnej awarii.

Zapobieganie poważnym awariom przemysłowym regulowane jest przez ustawę z 27 kwietnia 2001 Prawo ochrony środowiska (Dz. U. z 2018 r., poz. 799) oraz Rozporządzenie Ministra Gospodarki z 9 kwietnia 2002 r. w sprawie rodzajów i ilości substancji niebezpiecznych, których znajdowanie się w zakładzie decyduje o zaliczeniu do zakładu o zwiększonym ryzyku albo zakładu o dużym ryzyku wystąpienia poważnej awarii przemysłowej (Dz. U. 2016 r. poz. 138). Odnośnie wspomnianych przepisów, na terenie gminy Suchy Las nie stwierdza się obecnie występowania zakładów, stanowiących potencjalne źródło awarii przemysłowych.

Awarie są zdarzeniami trudnymi do przewidzenia, wynika stąd konieczność doskonalenia systemu zarządzania kryzysowego, edukacja mieszkańców w zakresie zasad postępowania, na wypadek wystąpienia awarii oraz utrzymanie infrastruktury umożliwiającej podjęcie odpowiednich działań w przypadku awarii. Na terenie gminy nie występują zakłady o dużym lub zwiększonym ryzyku wystąpienia awarii.

Potencjalne zagrożenie stanowi również występowanie na terenie gminy elementów systemu elektroenergetycznego, a co za tym idzie występującego wraz z nimi pola elektromagnetycznego. System elektroenergetyczny jest głównym źródłem promieniowania elektromagnetycznego o niskiej częstotliwości. Promieniowanie, przewyższające dopuszczalne normy generowane jest w otoczeniu stacji i linii elektroenergetycznych, których napięcie znamionowe wynosi 110kV lub więcej. Przez teren gminy Suchy Las przebiega linia elektroenergetyczna o napięciu równym 110kV relacji Piątkowo-Kiekrz oraz linia 220 kV relacji GPZ Plewiska-Czerwonak. Energia dostarczana jest na teren gminy również sieciami średniego napięcia, w otoczeniu których wielkość natężenia pola elektrycznego nie przekracza 0,3kV/m.

Istniejące urządzenia będące źródłem promieniowania elektromagnetycznego nie stanowią większego zagrożenia pod warunkiem, że przestrzegane będą zapisy zawarte w decyzjach środowiskowych, kartach informacyjnych oraz raportach oddziaływania na środowisko. Potencjalne konflikty związane z lokalizowaniem instalacji wytwarzających promieniowanie elektromagnetyczne mogą wynikać z niedostatecznej wiedzy lub braku odpowiednich zapisów w dokumentach planistycznych.

Potencjalne zagrożenia antropogeniczne związane z występowaniem sieciowej infrastruktury technicznej wynika również z przebiegającego przez gminę Suchy Las gazociągu wysokiego ciśnienia i rurociągu „Przyjaźń”. Uszkodzenia gazociągu i rurociągu może nastąpić w wyniku ukrytych wad fabrycznych rur, zmęczenia materiału, działania osób trzecich bądź nieprawidłowo działającej instalacji ochronnej. Należy podkreślić, że w ciągu ostatnich lat występowały awarie rurociągu „Przyjaźń”, związane m.in. z rozszczelnieniem

instalacji. Niemniej jednak przebiegające przez obszar gminy linie energetyczne wysokiego napięcia, gazociąg, ropociąg „Przyjaźń” dzięki wyznaczonym strefom ochronnym nie stanowią znaczącego zagrożenia dla środowiska i ludzi.

Zagrożenia wynikające z zanieczyszczenia środowiska przyrodniczego opisane zostały w rozdziale nr VII Uwarunkowania wynikające ze stanu środowiska przyrodniczego.

XIII. Uwarunkowania wynikające z potrzeb i możliwości rozwoju gminy

Uwarunkowania wynikające z potrzeb i możliwości rozwoju gminy przedstawione poniżej opracowano w oparciu o przeprowadzoną analizę SWOT z uwzględnieniem analiz ekonomicznych, środowiskowych i społecznych oraz prognoz demograficznych uwzględniających migracje w ramach miejskich obszarów funkcjonalnych ośrodka wojewódzkiego oraz bilansu terenów przeznaczonych do zabudowy.

Mocne strony gminy – to uwarunkowania wewnętrzne, które stanowią silne strony gminy i sprzyjać będą jej rozwojowi:

- stabilny wzrost liczby ludności, korzystna struktura wiekowa mieszkańców, dodatni przyrost naturalny,
- niska stopa bezrobocia,
- baza oświatowa, systematycznie modernizowana oraz dostępność terenów przewidzianych w planach miejscowych na jej rozbudowę,
- dostępność usług dla ludności,
- dostęp do podstawowej i specjalistycznej opieki zdrowotnej oraz aptek,
- dobre wyposażenie w infrastrukturę techniczną i wysoki stopień zwodociągowania, zgazyfikowania i skanalizowania gminy,
- dostęp do zasobów energii dla inwestycji energochłonnych,
- dobre połączenie komunikacyjne z transeuropejską siecią transportową,
- zdolność do samofinansowania i zrównoważony budżet gminy,
- duża liczba podmiotów gospodarczych,
- atrakcyjność przyrodnicza i kulturowa,
- wskazane w planach miejscowych tereny pod inwestycje oraz budownictwo mieszkaniowe,
- atrakcyjność inwestycyjna gminy i regionu,
- wysoka pozycja gminy w ogólnopolskich rankingach atrakcyjności inwestycyjnej,
- aktywne środowisko lokalne i skuteczny samorząd,
- atrakcyjność turystyczna gminy i regionu.

Słabe strony gminy – to uwarunkowania wewnętrzne, które stanowią słabe strony gminy, a ich oddziaływanie należy minimalizować:

- potrzeby w zakresie likwidacji „wąskich gardeł” komunikacyjnych i zwiększania intermodalności transportu,
- potrzeby inwestycyjne z zakresu rozbudowy kanalizacji sanitarnej i deszczowej,
- potrzeba poprawy stanu nawierzchni części dróg gminnych,
- potrzeby w zakresie rozwoju sieci dróg pieszych i rowerowych oraz tworzenia połączeń w tym zakresie z gminami sąsiednimi przez rzekę Wartę i kolejową obwodnicę Poznania,
- potrzeba modernizacji obiektów zabytkowych.

Szanse – to uwarunkowania zewnętrzne, które nie są zależne od gminy, jednak poprzez podjęcie odpowiednich działań mogą stanowić czynnik rozwojowy gminy,

- Rozwój zintegrowanych inwestycji terytorialnych w zasięgu Metropolii Poznań i Miejskiego Obszaru Funkcjonalnego Poznania,
- Położenie na terenie gminy węzła Poznań – Północ i dostęp do Transeuropejskiej Sieci Transportowej,
- Modernizacja linii kolejowej nr 354,
- Budowa Zewnętrznego Pierścienia Bliskiego zasięgu drogowego Aglomeracji Poznańskiej,
- Swoboda gospodarcza,
- Dostępność funduszy strukturalnych Unii Europejskiej.

Zagrożenia – to uwarunkowania zewnętrzne, które mogą stanowić zagrożenia dla jej rozwoju, jednak poprzez podjęcie odpowiednich działań mogą stanowić czynnik rozwojowy gminy,

- Ograniczenia wynikające z położenia gminy w zasięgu terenów zamkniętych,
- Ograniczenia w wykorzystaniu instalacji odnawialnych źródeł energii – urządzeń wykorzystujących energię wiatru,
- Ograniczenia wynikające z przebiegu przez teren gminy przesyłowych sieci infrastruktury technicznej,
- Ograniczenia wynikające z występowania na terenie gminy obszarów chronionych,
- Starzenie się społeczeństwa,
- Uciążliwości dla mieszkańców związane z funkcjonowaniem składowiska odpadów,
- Wysokie natężenie ruchu kołowego na ulicy Obornickiej,
- Bariery komunikacyjne: rzeka Warta, dolina Samicy i kolejowa towarowa obwodnica Poznania,

- Trudności w pozyskiwaniu kredytów na zakup mieszkań.

30. Bilans terenów pod zabudowę

Zgodnie z ustawą o planowaniu i zagospodarowaniu przestrzennym w Studium uwzględnia się uwarunkowania wynikające m.in. z potrzeb i możliwości rozwoju gminy, uwzględniających w szczególności:

- analizy ekonomiczne, środowiskowe i społeczne,
- prognozy demograficzne, w tym uwzględniające, tam gdzie to uzasadnione, migracje w ramach miejskich obszarów funkcjonalnych ośrodka wojewódzkiego,
- bilans terenów przeznaczonych pod zabudowę,
- potrzeby inwestycyjne gminy wynikające z konieczności realizacji zadań własnych,
- możliwości finansowania przez gminę wykonania sieci komunikacyjnej i infrastruktury technicznej, a także infrastruktury społecznej, służących realizacji zadań własnych gminy.

W zakresie analiz ekonomicznych, środowiskowych i społecznych

Analiza danych budżetowych gminy pozwala stwierdzić, iż gmina Suchy Las realizując zadania własne posiada zdolność finansowania przedsięwzięć zarówno komunikacyjnych, infrastrukturalnych jak i społecznych, zapewniając tym samym dalszy rozwój i poprawę jakości życia mieszkańców. Gmina ma możliwość dalszego inwestowania w infrastrukturę drogową i techniczną oraz potrzebną mieszkańcom infrastrukturę społeczną. Spadek zadłużenia w latach 2014 – 2016 r. pokazuje tendencję poprawy kondycji finansowej gminy zapewniając przy tym stały rozwój oraz poprawę warunków funkcjonowania jednostek osadniczych.

Prognozy demograficzne

Analiza danych demograficznych z ostatniego dziesięciolecia wskazuje na dalszy wzrost liczby ludności w gminie. Prognozę demograficzną dla gminy Suchy Las wstępnie oparto na prognozie ludności dla powiatu poznańskiego na lata 2015-2045 (dane GUS). Prognozę przeprowadzono dla okresów pięcioletnich. Różnica w przyroście liczby ludności pomiędzy powiatem poznańskim a Gminą Suchy Las w latach 2005 – 2015 kształtowała się na poziomie +1,49% na rzecz gminy. Na tej podstawie do roku 2045 r. prognozuje się wzrost liczby ludności około **24 500 do 25 000** osób.

Przy założeniu niepewności procesów rozwojowych na poziomie 30% prognozowana liczba ludności w perspektywie 30 – letniej może wynieść ponad **27 550 osób**. Ta wielkość została uznana za najbardziej prawdopodobną i przyjęta jako podstawa sporządzenia bilansu terenów przeznaczonych pod zabudowę w Gminie Suchy Las.

Bilans terenów przewidzianych pod zabudowę

Dokonując bilansu terenów przeznaczonych pod zabudowę określono kolejno:

- maksymalne w skali gminy zapotrzebowanie na nową zabudowę, wyrażone w ilości - powierzchni użytkowej zabudowy w podziale na funkcje zabudowy,
- wyznaczono obszary o zwartej strukturze funkcjonalno-przestrzennej w granicach jednostki osadniczej – dla terenów mieszkaniowych,
- obszary o zwartej strukturze funkcjonalno-przestrzennej – dla głównych stref produkcyjno-usługowych,
- w związku z tym, że większość terenów zurbanizowanych gminy Suchy Las położonych jest w zasięgu obowiązujących planów miejscowych, jako pierwszą oszacowano aktualną chłonność obszarów o w pełni wykształconej zwartej strukturze funkcjonalno-przestrzennej w granicach jednostki osadniczej, przeznaczonych w planach miejscowych pod zabudowę, wyrażoną w powierzchni użytkowej zabudowy w podziale na funkcje zabudowy,
- oszacowano aktualną chłonność obszarów o w pełni wykształconej zwartej strukturze funkcjonalno-przestrzennej w granicach jednostki osadniczej nie objętych planami miejscowymi,
- w tabeli nr 27 porównano maksymalne w skali gminy zapotrzebowania na nową zabudowę w odniesieniu do szacunkowej chłonności terenów o w pełni wykształconej zwartej strukturze funkcjonalno-przestrzennej.

Maksymalne w skali gminy zapotrzebowanie na nową zabudowę w podziale na funkcje zabudowy

Maksymalne w skali gminy **zapotrzebowanie na nową zabudowę mieszkaniową**, w przeciągu najbliższych 30 lat wynikające z prognozowanego wzrostu liczby mieszkańców gminy odniesionego dla prognoz dla powiatu do **ponad 27 550** osób oszacowano na **1 082 715 m²** powierzchni użytkowej mieszkań przy założeniu dotychczasowej średniej powierzchni użytkowej na osobę na poziomie **39,3 m²** na osobę.

Maksymalne w skali gminy **zapotrzebowanie na usługi** oszacowano na podstawie dotychczasowej ilości podmiotów gospodarczych w podziale na klasy wielkości. Zapotrzebowanie na powierzchnię wyrażoną w metrach kwadratowych powierzchni użytkowej dla małych i średnich przedsiębiorstw odniesiono do przyrostu prognozowanej liczby mieszkańców i wyniosła ona około **545 493 m²**. Zapotrzebowanie na pozostałe usługi np.: wielkopowierzchniowe odniesiono do przyjętej średniej powierzchni użytkowej i wyniosły **1 160 000 m²** powierzchni użytkowej. Łączne zapotrzebowanie na usługi oszacowano na **1 705 493 m²**.

Maksymalne w skali gminy zapotrzebowanie na powierzchnię wyrażoną w metrach kwadratowych powierzchni użytkowej obiektów produkcyjnych, składów i magazynów oszacowano odnosząc się do istniejących podmiotów gospodarczych zwiększając

powierzchnię użytkową do 25 000 m² dla dużych obiektów. Zapotrzebowanie oszacowano na **1 778 492 m²**.

Ze względu na to że trudno przewidzieć jakie inwestycje realizowane będą na terenie gminy przyjęte szacunki cechuje duży margines niepewności, gdyż przy dużych inwestycjach powierzchnia użytkowa jednego obiektu może wzrosnąć nawet do 100 000 m². Aktualnie istnieje grupa inwestorów, którzy szukają terenów inwestycyjnych dostosowanych do bardzo dużych inwestycji obejmujących np: 30 ha terenów. Gmina Suchy Las dzięki dostępności do sieci infrastruktury technicznej, węzła drogowego na drodze ekspresowej S-11 i uchwalonym miejscowym planom zagospodarowania przestrzennego jest atrakcyjnym miejscem do inwestowania w tym zakresie.

Chłonność obszarów o w pełni wykształconej zwartej strukturze funkcjonalno-przestrzennej w granicach jednostki osadniczej, przeznaczonych w planach miejscowych pod zabudowę, wyrażoną w powierzchni użytkowej zabudowy w podziale na funkcje zabudowy

Chłonność terenów mieszkaniowych t.j. przewidywaną liczbę potencjalnych mieszkańców jaka może zamieszkać na terenach objętych planami miejscowymi obliczono z uwzględnieniem ustaleń miejscowych planów zagospodarowania przestrzennego. Ze względu na dotychczasową politykę planistyczną gminy cała zabudowa, z wyjątkiem kilku siedlisk, położona jest w zasięgu jednostek osadniczych o zwartej strukturze funkcjonalno-przestrzennej. Główne obszary o zwartej strukturze funkcjonalno-przestrzennej o funkcji produkcyjno-usługowej wyznaczają główne ciągi i węzły komunikacyjne – przebieg drogi krajowej S-11, drogi krajowej nr 11, lokalizacja węzła Poznań - Północ i przebieg linii kolejowej nr 354 Poznań – Piła.

Dla terenów jeszcze nie zagospodarowanych, w oparciu o kryteria wielkości nowo wydzielanych działek budowlanych, przy zastosowaniu oprogramowania GIS, wyznaczono maksymalną ilość działek, które potencjalnie mogą zostać zagospodarowane. Przy obliczeniu chłonności terenów mieszkaniowych zastosowano następujące współczynniki korygujące lub wskaźniki:

- 1) średnia powierzchnia wydzielanych działek budowlanych – przyjęto na podstawie ustaleń obowiązujących miejscowych planów oraz wytycznych zawartych w Studium uwarunkowań i kierunków zagospodarowania przestrzennego gminy, a także faktycznie postępującego rozwoju zagospodarowania poszczególnych miejscowości;
- 2) powierzchnie terenów przeznaczonych na komunikację – tereny niezagospodarowane zostały pomniejszone o uśrednioną powierzchnię przeznaczoną na teren komunikacji, jako współczynnik korygujący na drogi i dojazdy przyjęto 18%;

- 3) przyjęte proporcje zabudowy - w zależności od miejscowości przyjęto zróżnicowane proporcje rodzaju zabudowy w zależności od ustaleń miejscowych planów oraz charakteru miejscowości;
- 4) przyjęto, że spośród dotychczas nie zagospodarowanych terenów, w perspektywie czasowej objętej analizą, 70% zostanie faktycznie zagospodarowana przy intensywności wskazanej w planach miejscowych, pozostałe natomiast pozostaną w dotychczasowym użytkowaniu np.: jako siedliska,
- 5) wskaźniki GUS z 2015 r. zgodnie z którymi w gminie Suchy Las przypada średnia powierzchni użytkowa 114 m²/mieszkanie (39,3 m² na osobę) oraz średnio 2,9 osoby/mieszkanie w zabudowie jednorodzinnej.

Zaznaczyć należy, że prezentowane dane mają charakter szacunkowy i mogą się zmieniać w zależności od przyjętych wartości wyjściowych oraz zastosowanych współczynników. Z uzyskanej na podstawie planów miejscowych powierzchni zabudowy mieszkaniowej jednorodzinnej i zagrodowej wyznaczono powierzchnię przeznaczoną pod zabudowę w oparciu o uśredniony wskaźnik powierzchni zabudowy i liczbę kondygnacji. Niewątpliwie nastąpi wzrost powierzchni przeznaczonej na zabudowę o zwiększonej intensywności (bliźniaczej i szeregowej), w szczególności w samej miejscowości Suchy Las i na terenach sąsiednich, co skutkować może obniżeniem przeciętnej powierzchni użytkowej mieszkania w stosunku do aktualnej wartości 114 m². Zgodnie z Statystycznym Vademecum Samorządowca (2015 r.) przeciętna powierzchnia użytkowa mieszkania oddanego do użytkowania dla terenu aglomeracji poznańskiej wyniosła w 2014 r. 90,7 m². Jednocześnie ze względu na zmniejszającą się dzietność i podwyższający się standard mieszkaniowy (jedną z motywacji osób migrujących na tereny podmiejskie jest właśnie podwyższenie standardu mieszkaniowego rodziny przy znacznie niższych kosztach niż na terenie Poznania) możliwy jest również wzrost średniej powierzchni użytkowej do 45 m² na osobę.

Tereny przeznaczone pod zabudowę obiektami o głównej funkcji usługowej, produkcyjno – magazynowej i składowej stanowią łącznie 12,49 % powierzchni objętej planami miejscowymi. Przyjęto dla nich wskaźnik 1,5 kondygnacji i uśredniony procent zabudowy.

Zgodnie z przeprowadzoną analizą powierzchnia niezagospodarowanych jeszcze obszarów objętych obowiązującymi planami miejscowymi pozwala na podziały na działki, które maksymalnie pomieszczą prawie 9900 osób. Ze względu na to, że nie wszystkie tereny zostaną podzielone zastosowano wskaźnik 0,7, który oznacza, że 70% terenów zostanie faktycznie zagospodarowana przy intensywności wskazanej w planach miejscowych, pozostałe natomiast pozostaną w dotychczasowym użytkowaniu np.: jako siedliska lub wydzielona działka nie będzie mogła zostać zagospodarowana. W związku z powyższym

chłonność w planach, po zaktualizowaniu o dodatkowo uchwalone plany miejscowe oszacowano na około **276 279 m²** powierzchni użytkowej t.j. **7030** osób

Szacunkową chłonność przeznaczoną na działalność usługową określono przy powierzchni 210 ha na **725 000 m²** a dla terenów produkcyjnych, składów i magazynów 173 ha na **565 000 m²**.

Chłonność obszarów o w pełni wykształconej zwartej strukturze funkcjonalno-przestrzennej w granicach jednostki osadniczej, położonych poza obszarami objętymi planami miejscowymi, wyrażona w powierzchni użytkowej zabudowy w podziale na funkcje zabudowy

Zgodnie ze standardem mieszkaniowym określonym dla Polski na podstawie spisu powszechnego z 2011 roku przeciętna powierzchnia użytkowa mieszkania dla kraju wynosi 72,5 m², a przeciętna liczba osób w mieszkaniu 3,05. Przeciętna powierzchnia użytkowa mieszkań, zgodnie z danymi GUS w gminie Suchy Las jest 1,5 raz większa i wynosi 114,3 m² (2015 r), natomiast przeciętna liczba osób na mieszkanie to 2,9 osoby. Zgodnie z analizą terenów, które nie są objęte planami miejscowymi a mogą jeszcze zostać zagospodarowane jako uzupełnienie istniejącej zabudowy szacuje się, że poza obszarami objętymi planami miejscowymi, zamieszkać może około **2500** osób, co przy średniej powierzchni użytkowej mieszkania na osobę 39,3 m² daje **98 250 m²** powierzchni użytkowej.

Porównanie maksymalnego w skali gminy zapotrzebowania na nową zabudowę w odniesieniu do szacunkowej chłonności terenów o w pełni wykształconej zwartej strukturze funkcjonalno-przestrzennej

W tabeli nr 31 porównano maksymalne w skali gminy zapotrzebowanie na nową zabudowę w odniesieniu do szacunkowej chłonności terenów w pełni wykształconej zwartej strukturze funkcjonalno-przestrzennej wyrażonej w powierzchni użytkowej m², na która składa się suma istniejących powierzchni mieszkaniowych, powierzchni mieszkaniowej wyznaczonej w uchwalonych planach miejscowych i poza obszarami objętymi planami miejscowymi, jako uzupełnienie istniejącej zabudowy. Różnica wynosi **59 343 m²**, co oznacza możliwość wyznaczania nowych terenów mieszkaniowych. Jednocześnie zauważyć należy, że w dotychczasowym Studium wyznaczone zostały tereny mieszkaniowe, dla których plany miejscowe nie zostały jeszcze uchwalone, a więc nie zostały objęte analizą. Wprowadzanie nowej zabudowy mieszkaniowej należy traktować jedynie jako korekty granic wyznaczonych aktualnie w studium terenów oraz uzupełnienie istniejących struktur urbanistycznych.

Dla terenów usługowych i produkcyjnych również zapotrzebowanie jest wyższe niż szacunkowa chłonność wyznaczonych stref produkcyjnych. W związku z powyższym istnieje

możliwość wyznaczania nowych terenów usługowych i produkcyjnych, jednakże tu również należy wziąć pod uwagę tereny wyznaczone w studium, które nie zostały jeszcze objęte planami miejscowymi.

Tabela 31. Porównanie maksymalnego w skali gminy zapotrzebowania na nową zabudowę w odniesieniu do szacunkowej chłonności terenów o w pełni wykształconej zwartej strukturze funkcjonalno-przestrzennej

Funkcje zabudowy	Maksymalne zapotrzebowanie na nową zabudowę wyrażone w powierzchni użytkowej [m²]	Obszary o zwartej strukturze funkcjonalno-przestrzennej	Szacunkowa chłonność terenów o w pełni wykształconej zwartej strukturze funkcjonalno-przestrzennej wyrażona w powierzchni użytkowej [m²]
Tereny mieszkaniowe	1 082 715 m²	Istniejąca zabudowa	648 843 m²
		Chłonność w planach miejscowych	276 279 m²
		Chłonność poza planami	98 250 m²
		RAZEM	1 023 372 m²
Różnica 59 343 m²			
Tereny usługowe	1 705 493 m²	Chłonność w planach	725 000 m²
		Chłonność poza planami	120 000 m²
		RAZEM	845 000 m²

Różnica = 860 493 m²			
Tereny produkcyjne	1 778 492 m²	Chłonność w planach	565 000 m²
		Chłonność poza planami	150 000 m²
RAZEM			715 000 m²
Różnica= 1 063 492 m²			

Potrzeby inwestycyjne gminy wynikające z konieczności realizacji zadań własnych, związane z lokalizacją nowej zabudowy

Na podstawie analiz stwierdzono, że zlokalizowana na obszarze gminy infrastruktura społeczna może być niewystarczająca w przypadku wzrostu liczby ludności. Nowo wyznaczone w planach miejscowych tereny produkcyjne i usługowe sprzyjać mogą wzrostowi migracji na teren gminy ludności w wieku produkcyjnym. W związku z powyższym należałoby przewidzieć nowe inwestycje w tym zakresie w najbliższych latach, między innymi w zakresie usług oświaty, ale również w zakresie usług sportu i rekreacji.

Ważnymi inwestycjami jest rozbudowa systemu kanalizacji sanitarnej – jednak ta prowadzona jest przez spółkę AQUANET. W związku z incydentalnymi problemami związanymi z odprowadzaniem wód deszczowych lub roztopowych zasadne wydaje się opracowanie koncepcji zagospodarowania wód deszczowych dla całej gminy, z wskazaniem zlewni bilansowych dla poszczególnych jednostek osadniczych, dalszy rozwój kanalizacji deszczowej, ale również wskazanie terenów i sposobów zagospodarowywania wód opadowych w miejscu ich powstawania, tak, aby nie zwiększać współczynnika odpływu powierzchniowego.

Zgodnie z danymi pochodzącymi z Referatu Budowlano-Inwestycyjnego Urzędu Gminy w Suchym Lesie bardzo szacunkowe koszty realizacji 1 km infrastruktury w 2016 r. wynosiły odpowiednio:

- dla sieci wodociągowej – około 300 000 zł,
- dla sieci kanalizacji sanitarnej – około 500 000 zł,
- dla sieci kanalizacji deszczowej - około 500 000zł,
- drogi, z pełnym uzbrojeniem terenu – około 2 000 000zł.

Na ostateczny koszt realizacji danej inwestycji wpływa dużo różnych uwarunkowań, m.in. partycypacja.

Konieczny będzie rozwój gminnego układu komunikacyjnego i jego przebudowa w nawiązaniu do zrealizowanej już drogi ekspresowej S-11, jak i projektowanej Północno-Wschodniej Obwodnicy Aglomeracji Poznańskiej.

Ze względu na zakładany wzrost liczby mieszkańców, oprócz lokalnych usług towarzyszących zabudowie mieszkaniowej, w szczególności w rejonie miejscowości Suchy Las należy przewidzieć tereny usługowo-rekreacyjne o randze ogólnogminnej, które zaspokoją potrzeby mieszkańców całej gminy w zakresie wypoczynku i rekreacji. Jest to istotne, gdyż pomimo tego, że na terenie gminy zlokalizowany jest duży teren leśny w obrębie Biedrusko – jest to teren wojskowy – teren zamknięty, z którym związane są ograniczenia w użytkowaniu.

Możliwości finansowania przez gminę wykonania sieci komunikacyjnej i infrastruktury technicznej, a także infrastruktury społecznej, służących realizacji zadań własnych gminy

Gmina Suchy Las posiada dostęp do wszystkich niezbędnych sieci infrastruktury technicznej. Wszystkie jednostki osadnicze mają dostęp do sieci wodociągowej. W związku z tym, że system wodociągów i kanalizacji objęty jest Poznańskim Systemem Wodociągów i Kanalizacji, sieć wodociągowa i kanalizacyjna rozwijana jest sukcesywnie, zgodnie z „Wieloletnim planem rozwoju i modernizacji urządzeń wodociągowych i urządzeń kanalizacyjnych będących w posiadaniu AQUANET SA”. Zgodnie z „Aktualizacją założeń do planu zaopatrzenia w ciepło, energię elektryczną i paliwa gazowe dla gminy Suchy Las” na liniach średniego napięcia występują rezerwy przesyłowe, które umożliwiają pokrycie wzrostu zapotrzebowania na energię elektryczną. W zakresie gazu ziemnego tendencja wzrostowa zapotrzebowania na gaz ziemny i energię z gazu ziemnego z poprzednich lat zostanie utrzymana, a gmina nadal będzie zasilana z istniejących sieci.

Dalszy rozwój przestrzenny gminy będzie pociągnąć za sobą obciążenia finansowe, związane z zadaniami własnymi gminy. Zadania własne gminy określa art. 7 ust.1 ustawy o samorządzie gminnym. Realizacja zadań własnych gminy związanych z budową dróg gminnych, infrastruktury technicznej i społecznej odbywać się będzie w trybie i na zasadach określonych w ustawie Prawo zamówień publicznych. Inwestycje realizowane mogą być etapowo w zależności od wielkości środków przeznaczonych w budżecie gminnym na inwestycje. Finansowanie inwestycji będzie odbywać się poprzez wydatki z budżetu gminy współfinansowanie środkami zewnętrznymi w ramach dotacji unijnych, dotacji samorządu województwa, dotacji i pożyczek z funduszy celowych, kredytów i pożyczek bankowych, innych środków zewnętrznych. Ponadto dopuszcza się udział inwestorów w finansowaniu w ramach porozumień o charakterze cywilnoprawnym lub w formie partnerstwa publiczno-prywatnego – „PPP”, a także właścicieli nieruchomości.

Stan zaopatrzenia w infrastrukturę techniczną i społeczną jest stosunkowo wysoki a inwestycje będące realizacją zadań własnych gminy są zaplanowane w Wieloletnich Prognozach Finansowych.

Analiza ekonomiczna Suchego Lasu pokazuje, że gmina aktualnie posiada częściową zdolność do samofinansowania inwestycji z własnych środków ze względu na poczynione w latach ubiegłych znaczne inwestycje. Suchy Las w 2014 i 2015 roku zaliczał się do czterech jednostek terytorialnych obszaru metropolitalnego (razem z Dopiewem, Murowaną Gośliną, i Poznaniem) dla których wskaźnik zadłużenia oscylował wokół 50%. W 2016 r. wskaźnik zadłużenia spadł do 39,89%. Dla analizy możliwości inwestycyjnych samorządu kluczowa jest relacja wartości dopuszczalnego i realnego wskaźnika spłaty zobowiązań. Wskaźnik spłaty zobowiązań dla gminy Suchy Las przyjmował dość wysokie wartości, w związku z czym możliwości zaciągania zobowiązań gminy były stosunkowo niewielkie. Aktualnie sytuacja ta uległa poprawie. Należy zauważyć, że Suchy Las, obok Tarnowa Podgórnego, należy do najbogatszych gmin w Polsce pod względem dochodów na mieszkańca. Wskaźnik ten będzie ulegał zmianie w miarę spłaty dotychczasowych zobowiązań lub zwiększenia dochodów wynikających np.: z wprowadzania nowej zabudowy na tereny produkcyjne i usługowe, przeznaczone na te cele w uchwalonych miejscowych planach zagospodarowania przestrzennego.

XIV. Uwarunkowania wynikające z występowania obszarów naturalnych zagrożeń geologicznych

Na terenie gminy Suchy Las, we wschodniej części gminy na terenach leśnych stwierdzono występowanie 1 terenu zagrożonego ruchami masowymi ziemi, który ujęty został w „Rejestrze terenów potencjalnie zagrożonych ruchami masowymi ziemi na terenie powiatu poznańskiego”. Na pozostałych obszarach nie stwierdzono występowania obszarów naturalnych zagrożeń geologicznych (osuwisk, obrywów, spływów gruzowych i błotnych, itp.). Główne przyczyny powstawania ruchów masowych to przyczyny naturalne, najczęściej związane z infiltracją wód opadowych i roztopowych lub erozyjnym podcięciem zbocza w warunkach sprzyjającej budowy geologicznej. W części przypadków stwierdzono, iż przyczyną powstania lub jedną z przyczyn rozwoju osuwiska była działalność człowieka, najczęściej podcięcie i/lub zestromienie skarpy, a także obciążenie budynkiem czy nieodpowiednia gospodarka wodno-ściekowa. Większość stoków jest ustabilizowana i dopiero naruszenie tej równowagi przez człowieka lub przez czynniki naturalne może uaktywnić osuwiska oraz inne procesy stokowe.

XV. Uwarunkowania wynikające z występowania udokumentowanych złóż kopalin, zasobów wód podziemnych

oraz udokumentowanych kompleksów podziemnego składowania dwutlenku węgla

31. Udokumentowane złoża kopalin

W granicach obszaru gminy Suchy Las, na terenie poligonu wojskowego występuje udokumentowane złożo kruszywa naturalnego „Glinienko”, o zasobach bilansowych około 76 tys.m³ i powierzchni 1,61 ha. Obecnie nie jest ono eksploatowane.

W północno zachodniej części gminy tereny w rejonie Gołęczewa i Zielątkowa położone są w zasięgu udokumentowanego złoża węgla brunatnego „Szamotuły” (nr złoża 767). W granicach Gminy występuje złożo węgla brunatnego – Szamotuły (przedstawiono na rys. 22).

Pozostałe złoża: یتów w Jelonku i kruszyw naturalnych w Złotkowie zostały zamknięte i nie figurują w bilansie udokumentowanych złóż kopalin.

Rysunek 22. Obszary złóż na terenie gminy Suchy Las

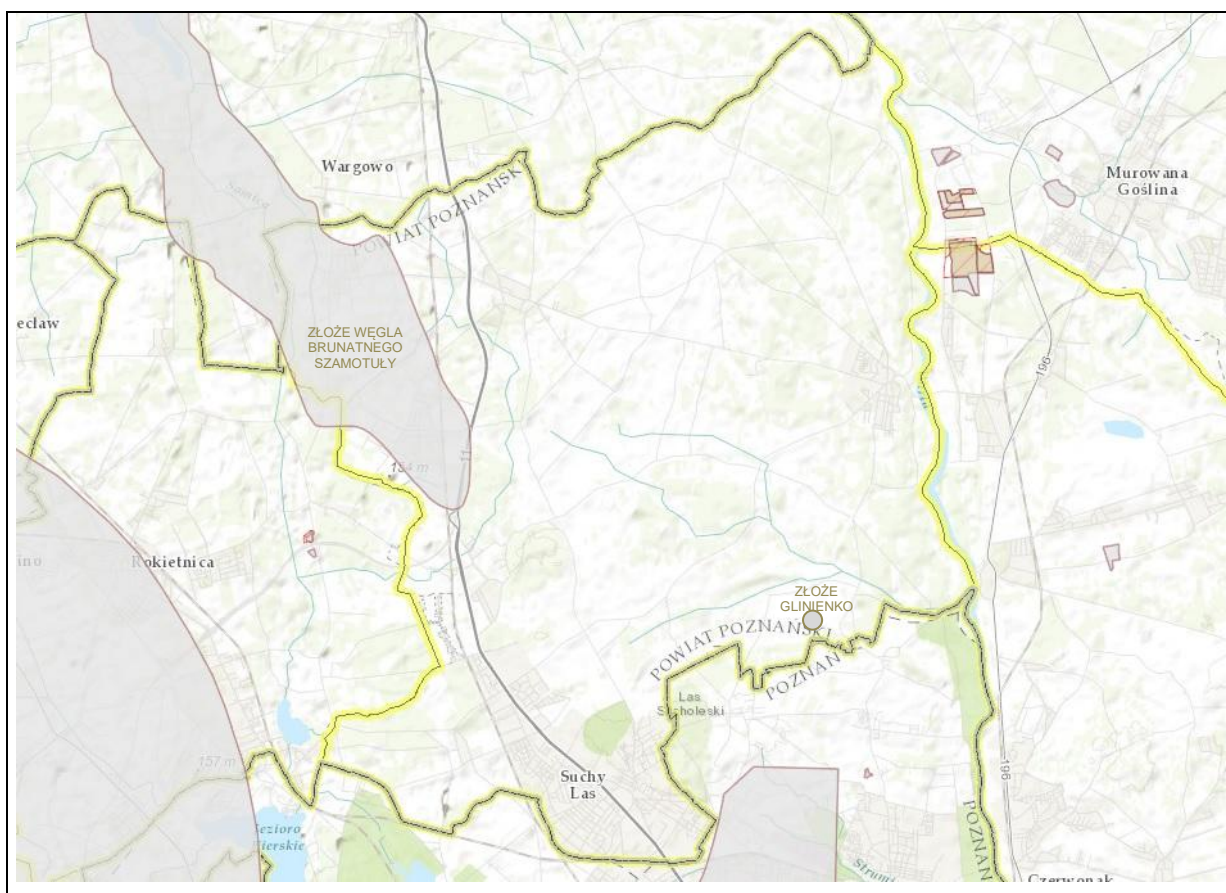

Źródło: <http://m.bazagis.pgi.gov.pl/cbdg/#/main 2018 r>.

32. Zasoby wód podziemnych

Zgodnie z „Bilansem wód podziemnych w obrębie struktur wodonośnych wraz z oceną ich udokumentowania, wykorzystania oraz określeniem rezerw zasobowych (część powiatu poznańskiego – gminy Buk, Dopiewo, Tarnowo Podgórne, Rokietnica, Suchy Las), woj. Wielkopolskie” główne użytkowe poziomy wodonośne w granicach gminy występują w obrębie utworów czwartorzędowych oraz mioceńskich (trzeciorzędowych) – piaskach drobnych i pylastych.

Z czwartorzędowych poziomów wodonośnych korzystają trzy komunalne ujęcia wód podziemnych: w Zielątkowie, Chludowie i Biedrusku, których charakterystykę przedstawiono w podrozdziale 35. Gospodarka wodno-ściekowa. Na terenie gminy wody ujmowane są również w ujęciach indywidualnych. Z indywidualnych ujęć korzystają m.in. Rodzinne Ogrody Działkowe „Tęcza” i „Złotniki” oraz szereg podmiotów gospodarczych.

Komunalne ujęcie wód w Złotnikach bazujące na zasobach wód trzecio- i czwartorzędowych, zostało zamknięte w 2011 r.

33. Udokumentowane kompleksy podziemnego składowania dwutlenku węgla

Na terenie gminy nie występują udokumentowane kompleksy podziemnego składowania dwutlenku węgla.

XVI. Uwarunkowania wynikające z występowania terenów górniczych wyznaczonych na podstawie przepisów odrębnych

Na terenie gminy Suchy Las nie występują tereny i obszary górnicze, o których mowa w ustawie z dnia 4 lutego 1994 r. Prawo górnicze i geologiczne.

XVII. Uwarunkowania wynikające ze stanu systemu komunikacji

34. Gminny system komunikacji

Rozwój gminnego systemu komunikacji uwarunkowany jest kierunkami rozwoju głównych szlaków komunikacyjnych zapewniających powiązania zewnętrzne obszaru metropolitalnego Poznania z regionami sąsiednimi oraz powiązania wewnętrzne pomiędzy głównymi jednostkami Miejskiego Obszaru Funkcjonalnego Poznania. W relacjach wewnętrznych uwarunkowania związane z funkcjonowaniem systemu komunikacji związane są z transportem i mobilnością mieszkańców gminy: zbiorowym transportem pasażerskim obejmującym komunikację kolejową i autobusową, transportem drogowym oraz transportem niezmotoryzowanym (rowerowym i pieszym). Szczegółowa analiza i diagnoza funkcjonowania

systemu komunikacji na terenie gminy przeprowadzona została na etapie opracowania „Planu Zrównoważonej Mobilności Miejskiej Gminy Suchy Las” w 2016 r.

34.1 Sieć kolejowa oraz zbiorowy transport pasażerski

Przez teren gminy przebiega linia kolejowa nr 354 relacji Poznań – Piła. Pociągi tej linii zatrzymują się w granicach administracyjnych gminy na jednej stacji kolejowej w Złotnikach oraz dwóch przystankach kolejowych: w Gołęczewie i Chłudowie. W ramach modernizacji linii kolejowej do prędkości ≥ 120 km/h powstaną dwa dodatkowe przystanki: „Złotniki Grzybowe” w Złotnikach i „Złotkowo” w Złotkowie. Wzdłuż południowej granicy gminy biegnie linia kolejowa nr 395 – północna łącznica kolejowa relacji Zieliniec – Kiekrz stanowiąca towarową obwodnicę Poznania. Na linii tej, na terenie miasta Poznań, w rejonie drogi powiatowej nr 2431P - ul. Sucholeskiej planowany jest również przystanek kolejowy, który funkcjonalnie obsługiwał będzie mieszkańców miejscowości Suchy Las.

Wszystkie miejscowości w gminie objęte są transportem zbiorowym. Połączenia komunikacji zbiorowej zapewniają około 300 kursów na dobę, co pozwala na częstotliwość średnio jeden autobus na ok. 15 min. w godzinach 5:00-20:00 w dni robocze, na trasie o najwyższym natężeniu ruchu do jednego autobusu na 30 min w godzinach wieczornych. Dominujące grupy podróżnych to uczniowie i studenci oraz osoby pracujące (po 39%), osoby niepracujące 21%. Organizatorem komunikacji autobusowej na terenie gminy jest Zarząd Transportu Miejskiego (ZTM), który realizuje zadanie na mocy porozumienia międzygminnego pomiędzy miastem Poznań a gminą Suchy Las. Ponadto sześć linii autobusowych obsługiwanych jest przez Zakład Komunikacji Publicznej Suchy Las Sp. z o.o., w której całość udziałów posiada gmina Suchy Las.

Diagnoza transportu zbiorowego, opracowania na potrzeby „Planu Zrównoważonej Mobilności Miejskiej Gminy Suchy Las” w 2016 r., jako główne obszary problemowe wskazuje na:

- niewystarczającą ilość przystanków kolejowych (3 przystanki);
- niską częstotliwość połączeń kolejowych (18/dobę);
- niewykorzystana sieć linii kolejowych dla celów pasażerskich zarówno linii 395 jak i nr 359 kolejowej obwodnicy Poznania;
- brak zmodernizowanych węzłów przesiadkowych i przylegających do nich parkingów samochodowych „Park&Ride” i rowerowych „Bike&Ride”;
- niski poziom integracji transportu zbiorowego (kolej i autobus);
- wąskie gardła drogowe (kongestia) na styku z miastem Poznaniem na ulicy Obornickiej (wiadukt Gabriela Narutowicza), ul. Sucholeskiej i ul. Mateckiego w Poznaniu, utrudniające częstotliwość przejazdów komunikacji autobusowej.

34.2 Sieć drogowa oraz transport drogowy

Sieć drogową gminy tworzą drogi administrowane przez trzy podmioty:

- odcinek drogi ekspresowej S-11 wraz z węzłem Poznań - Północ i droga krajowa nr 11 – klasy GP w zarządzie Generalnej Dyrekcji Dróg Krajowych i Autostrad;
- drogi powiatowe – klasy głównej (G), lokalnej (L), zbiorczej (Z) w Zarządzie Dróg Powiatowych;
- drogi gminne klasy głównej (G), lokalnej (L), zbiorczej (Z), dojazdowej (D) w zarządzie Gminy Suchy Las.

34.2.1 Droga ekspresowa i krajowa

Układ drogowy gminy został w sposób znaczący zmodyfikowany w wyniku oddania do użytku w 2014 r. Zachodniej Obwodnicy Poznania na odcinku od węzła Rokietnica do węzła Poznań – Północ. Do czasu realizacji obwodnicy główną osią komunikacyjną, wzdłuż której rozwijały się tereny zurbanizowane stanowiła dawna droga krajowa nr 11 – jedyne wówczas połączenie drogowe z Polską północną. Po realizacji obwodnicy i węzła drogowego Poznań – Północ w Złotkowie odcinek położony na południe od węzła uzyskał kategorię drogi gminnej. Dla odcinka w kierunku północnym od węzła utrzymana została kategoria drogi krajowej, dla której docelowo (w dalszej perspektywie czasowej) przewidziano klasę S (drogi ekspresowej).

Realizacja Zachodniej Obwodnicy Poznania wpłynęła na zmianę strumieni ruchu w zakresie natężenia ruchu na drogach w północno – zachodniej części powiatu poznańskiego i miasta Poznania, poprzez wyprowadzenie z terenów zabudowanych części ruchu tranzytowego północ-południe. W poniższej tabeli (nr 32) przedstawiono zmiany natężenia ruchu w oparciu o dane uzyskane w ramach Generalnego Pomiaru Ruchu w 2010 i 2015 roku.

Tabela 32. Generalny pomiar ruchu na drodze krajowej nr 11 i drodze ekspresowej S-11 na terenie gminy Suchy Las

Nr dr	Nazwa drogi	Pojazdy samochodowe ogółem	Rodzajowa struktura pojazdów samochodowych								
			Motocykle	Samochody osobowe Mikrobusy	Lekkie samochody ciężarowe (dost.)	Samochody ciężarowe		Autobusy	Ciągniki rolnicze	Rowery	
						Bez przyczepy	Z przyczepą				
ROK		SDR									
11	Chludowo-Poznań	10	18915	43	14946	1777	635	1349	155	10	55
	Oborniki-Chludowo		18133	43	14476	1671	528	1267	145	12	10
11-	Oborniki-	15	19727	66	14988	1813	831	1849	169	11	30

UWARUNKOWANIA ZAGOSPODAROWANIA PRZESTRZENNEGO GMINY SUCHY LAS

S11c	Goleńczewo										
	P-ń Północ – P-ń Rokietnica	10627	22	7761	1051	389	1426	23	0	0	

Źródło: Opracowanie własne na podstawie:

„Wyniki generalnego pomiaru ruchu przeprowadzonego w 2010 r. i 2015 r.”, GDDKiA

34.2.2 Drogi powiatowe

Drogi powiatowe stanowią ważny łącznik pomiędzy poszczególnymi gminami, ale również mają istotne znaczenie przy obsłudze terenów zlokalizowanych w granicach gminy. Przez obszar gminy Suchy Las przebiega siedem dróg powiatowych o łącznej długości 23,85 km, administrowanych przez Zarząd Dróg Powiatowych w Poznaniu. Zestawienie poszczególnych dróg wraz z ich numerami znajduje się w tabeli 33.

Tabela 33. Drogi powiatowe w gminie Suchy Las

Nr drogi	Przebieg drogi	Długość (km)	Klasa
2061P	Wargowo (gm. Oborniki)-granica powiatu-Zielątkowo-Goleńczewo	5,601	Z
2400P	Napachanie-Rokietnica-Bytkowo-Sobota-Złotkowo	1,163	G
2406P	Bolechowo-Promnice-Biedrusko-granica powiatu-Radojewo-Poznań	6,726	G
2427P	Żydowo-granica powiatu-Sepno (gm. Oborniki)-granica powiatu-Zielątkowo-Chłudowo	3,609	Z,L
2428P	Goleńczewo-Sobota (gm. Rokietnica)	1,067	Z
2430P	Psarskie-granica powiatu-Złotniki	2,994	Z
2431P	Radojewo-granica powiatu-Suchy Las-granica powiatu-Poznań	2,694	G
SUMA		23,854	

Źródło: Zarząd Dróg Powiatowych w Poznaniu, stan na 31.01.2017 r.

34.2.3 Drogi gminne

Drogi zaliczane są do kategorii dróg gminnych w drodze podjęcia uchwały przez Radę Gminy, na podstawie ustawy o samorządzie gminnym i ustawy o drogach publicznych. Wykaz dróg zaliczonych do kategorii dróg gminnych na terenie gminy Suchy Las zawarty jest w następujących uchwałach:

- Uchwała Nr XIV/124/2003 Rady Gminy Suchy Las z dnia 28 sierpnia 2003 r.;
- Uchwała Nr XXXV/300/2005 Rady Gminy Suchy Las z dnia 17 lutego 2005 r.;
- Uchwała Nr LVII/506/2006 Rady Gminy Suchy Las z dnia 21 września 2006 r.;
- Uchwała Nr XXXVIII/345/2009 Rady Gminy Suchy Las z dnia z dnia 27 sierpnia 2009 r.;
- Uchwała Nr LIII/503/2010 Rady Gminy Suchy Las z dnia 30 września 2010 r.;

- Uchwała Nr XXVI/239/12 Rady Gminy Suchy Las z dnia 27 września 2012 r.;
- Uchwała Nr XXXVIII/384/13 Rady Gminy Suchy Las z dnia 29 sierpnia 2013 r.;
- Uchwała Nr XLII/457/13 Rady Gminy Suchy Las z dnia 30 grudnia 2013 r.;
- Uchwała Nr XLIII/457/14 Rady Gminy Suchy Las z dnia 30 stycznia 2014 r. (zmieniająca);
- Uchwała Nr XIII/159/15 Rady Gminy Suchy Las z dnia 17 grudnia 2015 r.;
- Uchwała Nr XXV/291/16 Rady Gminy Suchy Las z dnia 15 grudnia 2016 r.;
- Uchwała Nr XXXIX/450/17 Rady Gminy Suchy Las z dnia 14 grudnia 2017 r.;
- Uchwała Nr XLV/501/18 Rady Gminy Suchy Las z dnia 24 maja 2018 r.;
- Uchwała Nr XLV/502/18 Rady Gminy Suchy Las z dnia 24 maja 2018 r.;
- Uchwała Nr XLV/503/18 Rady Gminy Suchy Las z dnia 24 maja 2018 r. (przebieg Obornickiej);

Zgodnie z art. 10 pkt 5 Ustawą o drogach publicznych 19 grudnia 2014 r. ulica Obornicka ujęta została w zasobie dróg gminnych.

Zgodnie z danymi Urzędu Gminy Suchy Las długość dróg gminnych na koniec 2017 r. wyniosła 142,94 km. Stan techniczny wielu dróg gminnych jest dobry. Ponad 42% stanowią drogi o nawierzchni bitumicznej, a ponad 20% drogi z kostki betonowej. Drogi utwardzone w ten sposób stanowią około 63% dróg gminnych. Ponad 30% dróg stanowią drogi gruntowe i utwardzone tłuczeniem.

Rysunek 23. Zestawienie nawierzchni dróg gminnych w gminie Suchy Las

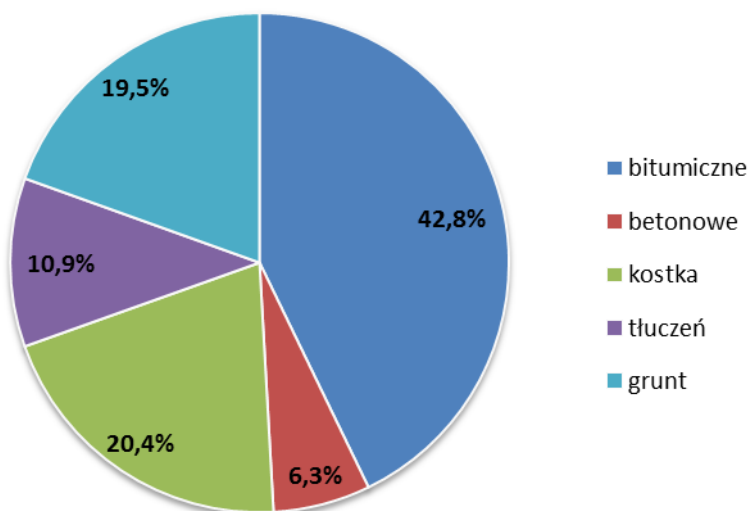

Źródło: Opracowanie własne na podstawie danych z Urzędu Gminy (stan na dzień 31 grudnia 2017r.)

Gmina Suchy Las posiada dobre połączenie komunikacyjne w kierunku północnym i zachodnim, zarówno z siecią połączeń międzynarodowych i międzyregionalnych poprzez

Węzeł Poznań – Północ. W kierunku północnym powiązanie międzyregionalne zapewnia droga krajowa nr 11, która będzie modernizowana do drogi klasy ekspresowej.

Słabsze powiązania komunikacyjne dotyczą kierunku wschodniego ze względu na bariery komunikacyjne jakimi są: teren zamknięty poligonu wojskowego „Biedrusko” oraz rzeka Warta. Przeprawa przez Wartę znajduje się w miejscowości Biedrusko, w ciągu drogi powiatowej nr 2406P. Pozostałe najbliższe przeprawy to most w ciągu drogi krajowej nr 92 na terenie miasta Poznań oraz w ciągu drogi krajowej nr 11 w Obornikach. Główne powiązania Suchego Lasu z miastem Poznań to:

- ulica Obornicka (wiadukt Gabriela Narutowicza);
- ulica Sucholeska – ulica Biskupińska;
- ulica Złotnicka;
- ulica Morasko – ulica Mateckiego.

34.3 Sieć dróg rowerowych oraz transport niezmotoryzowany

Gospodarstwa niezmotoryzowane stanowiły w gminie 12%, a udział podróży rowerowych w podróżach mieszkańców to 5%. Ścieżki rowerowe o znaczeniu komunikacyjnym istniejące lub znajdujące się na etapie projektowym znajdują się w ulicach: Szkółkarskiej, Złotnickiej, Łagiewnickiej, przy drodze powiatowej Biedrusko-Radojewo, Łagiewnickiej, Stefańskiego, Sprzeczej, Morasko-Jaśminowa (jako łącznik do ścieżki w ulicy Morasko/Mateckiego w Poznaniu).

Diagnoza transportu niezmotoryzowanego wskazuje na następujące główne problemy:

- niezbędne rozwinięcie sieci dróg rowerowych i chodników, szczególnie umożliwiających przemieszczanie się mieszkańców do węzłów/punktów przesiadkowych, w tym przystanków kolejowych oraz punktów usług społecznych/handlowych;
- potrzebę wprowadzenia ułatwień ruchu rowerowego i pieszego w punktach „wąskich gardeł” na styku z Poznaniem (ulic Sucholeskiej, Mateckiego w Poznaniu i wiaduktu Gabriela Narutowicza);
- niskie bezpieczeństwo ruchu na ulicy Obornickiej;
- potrzeba realizacji kładki pieszo-rowerowej przez rzekę Wartę w Owińskach oraz przejścia pieszo-rowerowego przez tory kolejowe w kierunku Strzeszynka na wysokości ulicy Waleckiej w Poznaniu.

W 2015 r. opracowano koncepcję budowy ścieżek rowerowych w gminie Suchy Las, która wyróżnia na terenie gminy 30 tras o znaczeniu komunikacyjnym. Drogi te są systematycznie realizowane.

34.3.1 Szlaki turystyczne

Gmina Suchy Las posiada bardzo dobre warunki do rozwoju turystyki czynnej, głównie rowerowej. Ukształtowanie terenu wraz z atrakcyjnymi walorami przyrodniczymi oraz dziedzictwem kulturowym tworzą podstawę do przeprowadzenia przez teren gminy tras i dróg rowerowych. Ze względu na to, że obie formy komunikacji się pokrywają, w dalszej części będą one określane mianem tras rowerowych.

Sieć dróg turystycznych rowerowych obejmowała w 2016 r. na terenie gminy odcinki o długości 37 km:

- turystyczny szlak rowerowy żółty: Os. Sobieskiego Poznań – gm. Oborniki Wlkp.,
- turystyczny szlak rowerowy „stu jezior” Poznań - Międzychód,
- gm. Rokietnica-Złotniki-Biedrusko-gm. Murowana Goślina – trasa wchodząca w skład Wielkiego Pierścienia Poznania, biegnąca przez teren poligonu wojskowego udostępnianego w soboty, niedziele i święta,
- Nadwarciański Szlak Rowerowy – przebiega w całości wzdłuż rzeki Warty na terenie województwa wielkopolskiego.

Trasy rowerowe umożliwiają nie tylko aktywne spędzanie wolnego czasu i rozwój turystyki, ale również bezpieczną komunikację mieszkańców gminy Suchy Las z pobliskim Poznaniem i sąsiednimi gminami

34.4 Transport wodny

Naturalną granicą dzielącą gminę Suchy Las z gminą Czerwonak i Murowana Goślina jest rzeka Warta, coraz bardziej doceniana pod względem turystycznym. Rzeka ta jest wykorzystywana pod względem różnych form turystyki wodnej, począwszy od kajakarstwa, poprzez żeglarstwo i sporty motorowodne. Aktualnie rzeka Warta nie posiada prawie żadnego znaczenia komunikacyjnego, choć droga wodna Warta stanowi fragment drogi wodnej o znaczeniu regionalnym, jako szlaku żeglugi śródlądowej – części „Wielkiej Pętli Wielkopolski”. Na poszczególnych odcinkach Warty powstają obecnie nowe przystanie, porty i mariny. Również w gminie Suchy Las planowana jest realizacja przystani wodnej wraz z terenami rekreacyjnymi w rejonie miejscowości Biedrusko.

34.5 Transport lotniczy

Gmina Suchy Las, a dokładniej osiedle Suchy Las, leży w strefie oddziaływania Portu Lotniczego Poznań – Ławica, położonego w odległości około 7 km od miejscowości Suchy Las. W odległości około 17 km od Suchego Lasu znajduje się Lotnisko Wojskowe Baza Lotnictwa Taktycznego Poznań – Krzesiny.

Południowo-zachodnia część gminy znajduje się w zasięgu powierzchni ograniczenia zabudowy wyznaczonych dla lotniska Poznań – Ławica, określonych w dokumentacji rejestracyjnej lotniska cywilnego Poznań – Ławica oraz w zasięgu strefy ograniczonej zabudowy związanej z urządzeniami lotniczymi, która opisana jest w rozdziale dotyczącym telekomunikacji. Gmina leży poza zasięgiem powierzchni ograniczających Lotniska Wojskowego Poznań – Krzesiny. Aktualnie analizowane jest jego oddziaływanie w zakresie hałasu, w celu wyznaczenia obszaru ograniczonego użytkowania. Na dzień opracowania Studium oddziaływanie to nie jest znane.

34.6 Intermodalność

Intermodalność to ściślejsza integracja różnych rodzajów transportu zawierająca środki ukierunkowane na ułatwienie mobilności i komunikacji, które cechuje sprawność i multimodalność (użycie dwóch lub więcej rodzajów transportu). Diagnoza przeprowadzona w tym zakresie w 2016 r. wskazała następujące potrzeby umożliwiające integrację różnych rodzajów transportu na terenie gminy:

- potrzebę realizacji infrastruktury typu Park&Ride (dla samochodów), Bike&Ride (dla rowerów) i Kiss&Ride (krótkiego postoju dla samochodów podwożących podróżnych) w rejonie istniejących oraz planowanych punktów przesiadkowych: Złotniki Dworzec, Chłudowo, Gołęczewo, Osiedle Grzybowe (Park technologiczny), Złotkowo;
- potrzebę rozwoju ścieżek rowerowych i przejść pieszo-rowerowych do Strzeszyna przez obwodnicę kolejową Poznania;
- koordynację rozkładów jazdy i potrzeba uwspólnienia biletów w zasięgu metropolii i różnych rodzajów transportu.

XVIII. Uwarunkowania wynikające ze stanu systemu infrastruktury technicznej, w tym stopnia uporządkowania gospodarki wodno-ściekowej, energetycznej oraz gospodarki odpadami

35. Gospodarka wodno-ściekowa

Docelowy układ sieci wodociągowej i kanalizacyjnej w gminie Suchy Las przedstawiony jest w „Koncepcji programowo-przestrzennej zwodociągowania i skanalizowania terenu Gminy Suchy Las”, opracowanej w 2002 r. przez PPI „EKOLOG-1” Sp. z o. o. oraz „Koncepcji programowo-przestrzennej zwodociągowania i skanalizowania terenu miejscowości Biedrusko” opracowanej w 2010 r. przez BP ESKO.

35.1 Zaopatrzenie w wodę

Stan sieci wodociągowej w gminie Suchy Las można określić, jako zadowalający, gdyż podłączone do niej są wszystkie jednostki osadnicze w gminie. Długość czynnej sieci rozdzielczej wodociągowej w roku 2016 wynosiła 136,8 km, (źródło: BDL) czyli o 42,5 km więcej w porównaniu z rokiem 2006. Z sieci stale korzysta około 94% ludności gminy (źródło: BDL). Należy wziąć pod uwagę fakt, że stale zwiększające się zarówno potrzeby mieszkańców jak i potrzeby wynikające z powstających i planowanych inwestycji, które wymuszają na gminie konieczność ciągłej rozbudowy sieci. Długość czynnej sieci wodociągowej i ludność z niej korzystająca w dziesięcioleciu przedstawia poniżej tabela (34).

Tabela 34. Długość czynnej sieci rozdzielczej wodociągowej i ludność z niej korzystająca w latach 2006-2016

rok		2006	2007	2008	2009	2010	2011	2012	2013	2014	2015	2016
długość sieci	km	94,3	95,1	95,9	96,3	96,9	96,9	98,3	98,9	134,1	136,2	136,8
ludność korzystająca z sieci	osoby	12 816	13 213	13 731	14 092	14 185	14 597	14 985	15 330	15 575	15 865	15 798
	(%)	96,3	96,4	96,8	96,9	95,7	95,7	96,0	96,0	96,1	94,7	94,4

Źródło: opracowanie własne na podstawie danych GUS – Bank Danych Lokalnych

W granicach administracyjnych gminy Suchy Las zlokalizowane są 3 komunalne ujęcia wody, w których działają łącznie 3 stacje uzdatniania wody. Charakterystyka ujęć przedstawiona została w tabeli nr 35.

Tabela 35. Charakterystyka ujęć na terenie gminy Suchy Las

Lp.	Miejscowość	Rodzaj ujęcia	Liczba studni	Wydajność ujęcia	Nr pozwolenia wodnoprawnego	Obsługiwane miejscowości	Strefy ochronne
1.	Zielątkowo dz. nr 163/3	podziemne	2	$Q_{\max \text{ godz.}} = 58,0 \text{ m}^3/\text{h}$	WŚ.6341.1.15.2017.XXVII wydane przez Starostę Poznańskiego z dnia 05.04.2017 r. Ważna do 30.04 2037r.	Gołęczewo, Zielątkowo	Teren ochrony bezpośredniej zgodnie z decyzją WŚ.6320.5.2013.XXVII wydana przez Starostę Poznańskiego z 23.12.2013 r. Strefa ochrony bezpośredniej ustanowiona została bezterminowo
				$Q_{\text{sr.d.}} = 1160,0 \text{ m}^3/\text{dobę}$			
				$Q_{\text{roczn}} = 400 000 \text{ m}^3/\text{rok}$			
2.	Biedrusko	podziemne	4	$Q_{\max \text{ godz.}} = 176,0 \text{ m}^3/\text{h}$	WŚ.X.6341.1.204.2012.V wydane przez Starostę Poznańskiego z dnia 15.04.2013 r. Ważne do 14.04 2033 r.	Biedrusko	Teren ochrony bezpośredniej i pośredniej zgodnie Rozporządzeniem Dyrektora RZGW w Poznaniu z dnia 15 stycznia 2014 r.
				$Q_{\text{sr.d.}} = 2262,0 \text{ m}^3/\text{dobę}$			
				$Q_{\text{roczn}} = 825 600,0 \text{ m}^3/\text{rok}$			
3.	Chludowo	podziemne	1	$Q_{\max \text{ godz.}} =$	WŚ.X.6341.4.4.2011.X	Chludowo	Teren ochrony

UWARUNKOWANIA ZAGOSPODAROWANIA PRZESTRZENNEGO GMINY SUCHY LAS

Lp.	Miejscowość	Rodzaj ujęcia	Liczba studni	Wydajność ujęcia	Nr pozwolenia wodnoprawnego	Obsługiwane miejscowości	Strefy ochronne
	dz.nr 620/2			24,0 m ³ /h Q _{sr.d.} = 264,0 m ³ /dobę Q _{rocznex} = 96360,0 m ³ /rok	wydane przez Starostę Poznańskiego z dnia 06.07.2011 r. Ważna do 30.06 2021 r.		bezpośredniej WŚ.6320.2.2011.X wydana przez Starostę Poznańskiego z 29.06.2011 r. Strefa ochrony bezpośredniej ustanowiona została bezterminowo

Źródło: Opracowanie własne na podstawie Programu Ochrony Środowiska dla gminy Suchy Las na lata 2014-2017 z perspektywą na lata 2018-2021 oraz danych Geologa Powiatowego

Z trzeciorzędowego poziomu wód korzystało ujęcie w Złotnikach, obsługujące do 2011 r. miejscowości Suchy Las, Złotkowo i Złotniki. Zostało ono formalnie zamknięte 30 czerwca 2011 r. Aktualnie miejscowości te obsługiwane są przez Poznański System Wodociągowy. Rozporządzeniem Dyrektora Regionalnego Zarządu Gospodarki Wodnej w Poznaniu z dnia 6 lipca 2016 r. uchylone zostało rozporządzenie zmieniające zakazy obowiązujące w strefie ochronnej ujęcia wody podziemnej dla wsi Złotniki.

- Ujęcie wraz ze stacją uzdatniania wody w Zielątkowie – zaopatruje w wodę mieszkańców miejscowości Zielątkowo oraz Gołęczewo. Ujęcie usytuowane jest w Zielątkowie na działce o numerze 163/3 należącej do Urzędu Gminy Suchy Las. Aktualne ujęcie składa się z dwóch studni głębinowych ujmujących czwartorzędową warstwę wodonośną. Dla ujęcia ustanowiono strefę ochronną, która obejmuje tereny ochrony bezpośredniej na podstawie decyzji wydanej przez Starostę Poznańskiego nr WŚ.6341.1.15.2017.XXVII z dnia 05.04.2017 r.
- Ujęcie wraz ze stacją uzdatniania wody w Chłudowie – zrealizowane dla zaspokojenia potrzeb wsi Chłudowo, bez możliwości rozbudowy ujęcia. Ujęcie usytuowane jest na działce o numerze 620/2. Sieć wodociągowa Chłudowa połączona jest z siecią wodociągową Zielątkowa tworząc zamknięty pierścień. Wodociągi te mogą ze sobą współpracować. Ujęcie składa się z jednej studni, a dla ujęcia ustanowiono strefę ochronną, która obejmuje tereny ochrony bezpośredniej na podstawie decyzji wydanej przez Starostę Poznańskiego nr WŚ.6320.2.2011.X z dnia 29.06.2011 r.

Dla ujęć wód podziemnych w Chłudowie i Zielątkowie, na mocy wydanych decyzji Starosty Poznańskiego wskazanych w tabeli nr 35 obowiązuje strefa ochrony bezpośredniej dla której obowiązują ograniczenia w zagospodarowaniu wskazane w przedmiotowych decyzjach.

- Ujęcie wraz ze stacją uzdatniania wody w Biedrusku – zaopatruje w wodę mieszkańców Biedruska i koszary. Ujęcie wody zlokalizowane jest w północno-zachodniej części wsi przy ul. Zjednoczenia na działkach o numerach 20,21,24,25. Na działce 26/2 zlokalizowana jest stacja uzdatniania wody. Dla ujęcia ustanowiono strefę

ochronną (teren ochrony bezpośredniej i pośredniej) Rozporządzeniem Dyrektora Regionalnego Zarządu Gospodarki Wodnej w Poznaniu z dnia 15 stycznia 2014 r.

Na terenie ochrony pośredniej ustanowionej dla ujęcia wód w Biedrusku zabrania się:

1. Lokalizacji nowych ujęć wody poza służącymi zwykłemu korzystaniu z wód.
2. Wykonywania odwodnień budowlanych oddziałujących niekorzystnie na ujęcie wody.
3. Budowy przydomowych oczyszczalni ścieków.
4. Wprowadzanie ścieków do wód lub do ziemi z wyjątkiem oczyszczonych wód opadowych i roztopowych pochodzących z zanieczyszczonych powierzchni szczelnych, tj. dróg i parkingów.
5. Budowy nowych obiektów typu: parkingi, tereny przemysłowe, składowe, myjnie, warsztaty i komisy samochodowe, stacje kontroli pojazdów i bazy transportowe bez zastosowania:
 - a) szczelnego podłoża uniemożliwiającego przedostawanie się wód opadowych i roztopowych do gruntu,
 - b) szczelnych systemów ujmowania wód opadowych i roztopowych wraz z urządzeniami oczyszczającymi.
6. Lokalizowania nowych obiektów generujących ścieki bytowe, komunalne lub przemysłowe, nie posiadających przyłączy do zbiorczej sieci kanalizacji sanitarnej.
7. Lokalizowania cmentarzy oraz grzebania zwłok zwierzęcych.
8. Lokalizowania składowisk odpadów komunalnych, niebezpiecznych, innych niż niebezpieczne oraz obojętnych.
9. Przechowywania lub składowania odpadów promieniotwórczych.
10. Lokalizowania stawów chowu i hodowli ryb.
11. Lokalizowania stacji paliw płynnych, baz i magazynów produktów ropopochodnych lub innych niebezpiecznych substancji chemicznych, a także rurociągów do ich transportu.
12. Rolniczego wykorzystania ścieków lub osadów ściekowych.
13. Prowadzenia działalności gospodarczej związanej ze składowaniem lub przechowywaniem środków ochrony roślin oraz opakowań po tych środkach.
14. Stosowania środków ochrony roślin mających natychmiastowy lub opóźniony szkodliwy wpływ na zdrowie ludzi, zwierząt, oraz mających wpływ na wody podziemne.
15. Wydobywania kopalin.
16. Wykonywania instalacji podziemnych w celu pozyskiwania ciepła geotermalnego ziemi lub w celach chłodniczych w tym otworów wiertniczych lub potrzeb wymienionych instalacji.
17. Budowy autostrad i dróg szybkiego ruchu.

Właścicielem ujęć wód, stacji uzdatniania wody i sieci wodociągowych usytuowanych na terenie gminy Suchy Las jest spółka AQUANET S. A. Właścicielem ujęcia w Chłudowie na

dzień 31.08.2018 r. jest Zakład Gospodarki Komunalnej Suchy Las Sp. z o o, jednakże docelowo również to ujęcie przekazane zostanie spółce AQUANET.

Na terenie gminy oprócz komunalnych ujęć wód funkcjonują również ujęcia indywidualne z których korzystają np.: Rodzinne Ogrody Działkowe „Tęcza” i „Złotniki” oraz podmioty gospodarcze takie jak np.: Atrem SA. Dla indywidualnych ujęć obowiązują strefy ochrony bezpośredniej ustanowione decyzjami administracyjnymi. Dla indywidualnych ujęć wód wydano następujące decyzje administracyjne:

- Ujęcie ROD „Tęcza”, OS.X-6223-30/2002 z dnia 28.01.2003r.;
- Ujęcie wody ROD „Złotniki”, dla studni nr 1: OS.X-6223-5/2002; dla studni nr 2: WŚ.X.6227-1/09 z dnia 17.08.2009 r. ;
- Ujęcie Atrem SA w Jelonku na dz.214/12, WŚ.X.6227-1/09 z 17.08.2009 r.

W ramach wieloletniego planu rozwoju i modernizacji urządzeń wodociągowych i urządzeń kanalizacyjnych będących w posiadaniu AQUANET S.A. na lata 2017-2026 jako kluczowe zadania w zakresie rozwoju sieci wodociągowej wskazane zostały:

1. realizacja magistrali wodociągowej ze Złotnik do Złotkowa, Golęczewa, Zielątkowa i Chłudowa, która:
 - a. zapewni niezawodność dostaw wody i stabilizację ciśnienia w sieci,
 - b. pozwoli zasilić w wodę nowe rozwijające się tereny,
 - c. umożliwi wyłączenie z eksploatacji SUW obecnie obsługujących miejscowości Zielątkowo, Golęczewo i Chłudowo.

Roboty budowlano-montażowe planowane są na lata 2020-2023 r.

2. realizacja pompowni wody w Golęczewie, która wyeliminuje problem zaopatrzenia w wodę odbiorców w Golęczewie na terenie o postępującej intensywnej zabudowie mieszkaniowej. Roboty budowlano-montażowe planowane są na 2018 r.

W zakresie rozwoju sieci wodociągowej planowana jest sukcesywna realizacja sieci wodociągowej w następujących rejonach:

- w rejonie ul. Obornickiej;
- w ul. Stolarskiej, Wiśniowej, Polnej, Krzywej, drogi gminne („Gminnej 1”, „Gminnej 2”) w Golęczewie;
- w ul. Czereśniowej w Golęczewie;
- w rejonie ul. Błękitnej w Biedrusku.

35.2 Kanalizacja sanitarna i deszczowa

35.2.1 Kanalizacja sanitarna

Długość czynnej sieci kanalizacyjnej w gminie Suchy Las wynosiła 86,6 km w 2016 roku. Z kanalizacji korzystało ok. 68,9% mieszkańców. Stan infrastruktury kanalizacyjnej

w gminie poprawił się w ciągu ostatnich kilku lat, w przeciągu 10 lat długość sieci podwoiła się, jednak nadal nie jest wystarczająca i wymaga rozbudowy. Ma to związek z dość późnym rozpoczęciem procesu skanalizowania gminy, który rozpoczął się dopiero w roku 1993. Należy zaznaczyć, że sieć wybudowana na początku lat 90 nadal pozostaje w dobrym stanie technicznym. W poniższej tabeli 36 przedstawiono długość czynnej sieci kanalizacyjnej oraz ludności z niej korzystającej w latach 2006-2016.

Tabela 36. Długość czynnej sieci kanalizacyjnej i ludność z niej korzystająca w latach 2006-2016

rok		2006	2007	2008	2009	2010	2011	2012	2013	2014	2015	2016
długość sieci	km	40,7	42,6	42,8	43,0	46,7	46,7	46,8	46,8k	78,4	83,7	86,6
ludność korzystająca z sieci	osoby	8 152	8 565	8 873	9 310	9 507	9 924	10 192	10 437	11 940	12 292	11 544
	(%)	61,3	62,5	62,6	64,0	64,1	65,1	65,3	65,3	73,7	74,5	68,9

Źródło: opracowanie własne na podstawie danych GUS - Bank Danych Lokalnych

Za pomocą zorganizowanej sieci kanalizacyjnej odprowadzane są ścieki komunalne z miejscowości Suchy Las, Złotniki, Jelonek, Złotkowo, Biedrusko i części Chłudowa. Kanalizacja sanitarna podlega ciągłej rozbudowie. W 2015 r. do eksploatacji włączony został kolektor Umultowsko - Sucholeski, dzięki któremu ścieki komunalne z miejscowości Suchy Las, Złotniki, Jelonek i Złotkowo odprowadzane są do Centralnej Oczyszczalni Ścieków w Koziegłowach gm. Czerwonak. Ścieki komunalne z miejscowości Biedrusko odprowadzane są do oczyszczalni ścieków w miejscowości Szlachęcín, w gminie Czerwonak. Miejscowość Chłudowo jest w większej części skanalizowana, ścieki komunalne odprowadzane są do oczyszczalni ścieków w Chłudowie. Miejscowości Gołęczewo i Zielątkowo nie zostały jeszcze skanalizowane. Na terenie Gołęczewa na dzień 31.08.2018 r. jest w trakcie realizacji. Do czasu realizacji kanalizacji sanitarnej ścieki komunalne są odprowadzane do urządzeń indywidualnych – szczelnych zbiorników bezodpływowych i wywożone są do oczyszczalni ścieków w Chłudowie. Sieci kanalizacji sanitarnej wraz oczyszczalnią ścieków, usytuowane na terenie gminy są w posiadaniu spółki AQUANET S.A.

W ramach wieloletniego planu rozwoju i modernizacji urządzeń wodociągowych i urządzeń kanalizacyjnych będących w posiadaniu AQUANET S.A. na lata 2017- 2026 w zakresie rozwoju sieci kanalizacyjnej planowana jest sukcesywna realizacja sieci w następujących rejonach:

- kanalizacja sanitarna w ul. J. Kochanowskiego, B. Prusa, M. Reja, J. Słowackiego, Pawłowickiej w Złotnikach;

- kanalizacja sanitarna w ul. Oliwkowej, Cedrowej w Złotkowie;
- kanalizacji sanitarna w ul. Spacerowej, Pagórkowej w Złotnikach;
- kanalizacja sanitarna w Gołęczewie;
- kanalizacja sanitarna w Zielątkowie;
- kanalizacja sanitarna w ul. Sprzecznej, Lisiej, Zgodnej, Ogrodniczej, Wierzbowej i w rejonie Suchy Las Wschód;
- kanalizacja sanitarna w rejonie Diamentowej;
- kanalizacja sanitarna w rejonie ul. Błękitnej w Biedrusku.

35.2.2 Kanalizacja deszczowa

Na terenie gminy siecią kanalizacji deszczowej objęte są miejscowości Suchy Las, Złotniki i Biedrusko. Wody opadowe i roztopowe odprowadzane są do odbiorników wód opadowych, którymi są:

- dla miejscowości Suchy Las: potok Wierzbak (lewy dopływ Bogdanki),
- dla miejscowości Złotniki: Rów Złotnicki,
- dla miejscowości Biedrusko: Rów Północny i rzeka Warta.

Sieć kanalizacji deszczowej podlega systematycznej rozbudowie. Sieć uzupełniają zbiorniki retencyjne w Suchym Lesie i Złotnikach, w których wody opadowe i roztopowe oprócz retencjonowania są również podczyszczane. W 2018 r. na terenie miasta Poznań przy granicy z gminą zrealizowany został zbiornik na Rowie Złotnickim (WA-11), którego funkcją jest przechwytywanie nadmiaru wód opadowych oraz ich wstępne podczyszczanie.

35.2.3 Aglomeracja Poznań

Zgodnie z art. 43 ust. 2a ustawy z dnia 18 lipca 2001 r. – Prawo wodne (Dz. U. z 2017r. poz. 1566 z późn. zm.) wyznaczony został obszar aglomeracji Poznań o równoważnej liczbie mieszkańców 1 158 500. Powyższa aglomeracja ustalona została Uchwałą Nr LI/976/14 Sejmiku Województwa Wielkopolskiego z dnia 27 października 2014 roku, w sprawie wyznaczenia aglomeracji Poznań.

Aglomeracja Poznań obejmuje swym zasięgiem tereny objęte systemem kanalizacji zbiorczej zakończonym oczyszczalniami ścieków:

- Centralną Oczyszczalnią Ścieków w Koziegłowach (gmina Czerwonak),
- Lewobrzeżną Oczyszczalnią Ścieków w Poznaniu,
- Oczyszczalnią Wierzonka (gmina Swarzędz),
- Oczyszczalnią Ścieków Pobiedziska.

W gminie Suchy Las obszar aglomeracji Poznań obejmuje miejscowość Suchy Las oraz część miejscowości Złotniki i Złotkowo. Obszary wyłączone z aglomeracji to tereny, na których wskaźnik koncentracji wynosi poniżej 120 mieszkańców na 1 km sieci kanalizacyjnej planowanej do realizacji.

Zgodnie z art. 208 ust. 1 ustawy Prawo Wodne gminy wchodzące w skład aglomeracji mają obowiązek zrealizowania systemu kanalizacji zbiorczej dla ścieków komunalnych zakończonego oczyszczalnią ścieków w terminie określonym w Krajowym programie oczyszczania ścieków komunalnych.

Granice aglomeracji Poznań na tle gminy Suchy Las przedstawione zostały na rysunku 24.

Pozostałe tereny pozostają w zasięgu aglomeracji ściekowej Chludowo (północna część gminy) i Czerwonak (rejon Biedruska).

Rysunek 24. Granica Aglomeracji Poznań na tle gminy Suchy Las

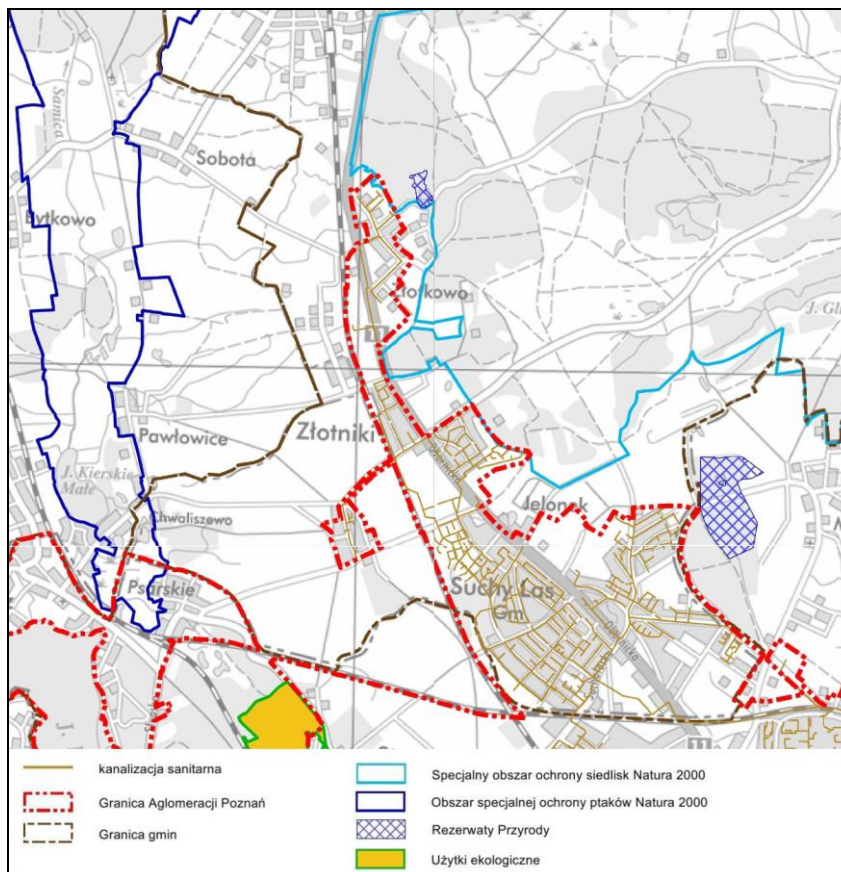

Źródło: Załącznik do uchwały Nr XIV/395/16 Sejmiku Województwa Wielkopolskiego z dnia 25 stycznia 2016 roku

35.3 Urządzenia melioracyjne

Na terenie gminy znajdują się urządzenia melioracyjne tj.: ciekły melioracji podstawowej i rowy melioracji szczegółowej oraz urządzenia drenarskie, które zarządzane są przez Spółki Wodne w porozumieniu z Gminą Suchy Las.

36. Gospodarka odpadami

Od 1 stycznia 2014 r. Gmina Suchy Las samodzielnie organizuje odbiór i zagospodarowanie odpadów komunalnych. Systemem objęte są nieruchomości zamieszkałe. System zagospodarowania odpadów na terenie gminy obejmuje odbiór odpadów przez firmy wpisane do rejestru działalności regulowanej w zakresie odbioru odpadów komunalnych w systemie selektywnej zbiórki odpadów. Przy oczyszczalni ścieków na ul. Gołęzewskiej w Chludowie funkcjonuje stacjonarny punkt selektywnego zbierania odpadów (PSZOK) w zarządzie Zakładu Gospodarki Komunalnej Suchy Las Sp z o.o., który przyjmuje odpady problemowe w celu ich okresowego magazynowania: zużyty sprzęt elektroniczny i elektryczny, baterie i akumulatory, meble i odpady wielkogabarytowe, odpady zielone (tylko z nieruchomości, na których łączna powierzchnia terenów zielonych nie przekracza 1 000 m²), przeterminowane leki, chemikalia, w tym opakowania po chemikaliach, papier i tekturę, szkło i opakowania ze szkła, zużyte żarówki, odpady budowlane i rozbiórkowe oraz zużyte opony. Zasady organizacji odbioru odpadów komunalnych oraz zasady utrzymania czystości i porządku na terenie miasta określa „Regulamin utrzymania czystości i porządku w gminie Suchy Las”.

Zgodnie z Wojewódzkim Planem Gospodarki Odpadami dla Województwa Wielkopolskiego gmina Suchy Las terytorialnie została zakwalifikowana do Regionu II gospodarki odpadami komunalnymi. Zagospodarowanie odpadami w regionie odbywa się na terenie Regionalnych Instalacji do Przetwarzania Odpadów Komunalnych (RIPOK). Na terenie gminy Suchy Las zlokalizowana jest instalacja RIPOK do składowania odpadów – składowisko odpadów innych niż niebezpieczne i obojętne dla miasta Poznania i gminy Suchy Las. Przy południowej granicy gminy, na terenie miasta Poznania, zlokalizowany jest drugi RIPOK Biokompostownia – instalacja do odzysku odpadów ulegających biodegradacji, należąca do Zakładu Zagospodarowania Odpadów w Poznaniu. Poza tym funkcjonuje stacjonarny punkt selektywnego zbierania odpadów (PSZOK) a także kompostownia przyzładowa zarządzana przez Zakład Zagospodarowania Odpadów w Poznaniu Sp. z o.o. Odpady kierowane są również do spalarni odpadów – Instalacji Termicznego Przekształcania Odpadów Komunalnych w Poznaniu.

37. System elektroenergetyczny

System elektroenergetyczny na terenie gminy obejmuje zarówno przesyłowe sieci wysokiego napięcia (220kV), których operatorem są Polskie Sieci Elektroenergetyczne, jak również sieci dystrybucyjne wysokiego napięcia (110 kV) i średniego napięcia (15kV), których operatorem jest ENEA Operator. Około 28,5 km długości linii średniego napięcia pozostaje w zarządzie PKP ENERGETYKA S.A.

Przez południową część gminy przebiega fragment elektroenergetycznej linii jednotorowej o napięciu 220 kV relacji Plewiska-Czerwonak. Linia ta jest ważnym elementem sieci przesyłowej krajowego systemu elektroenergetycznego. Pozwala na przesył energii elektrycznej z tego systemu poprzez transformację 220/110 kV do sieci dystrybucyjnej (obiekty o napięciu 110 kV i niższym).

Równoległe do trasy linii elektroenergetycznej 220kV po zachodniej stronie gminy, a następnie równoległe do terenów kolejowych, przebiega dystrybucyjna linia wysokiego napięcia 110kV relacji Piątkowo – Kiekrz. W najbliższym horyzoncie czasowym planowana jest realizacja nowej stacji elektroenergetycznej 110KV/15kV Suchy Las (SYL).

Wzdłuż linii elektroenergetycznych wyznaczony jest pas ochrony funkcyjnej, dla którego obowiązują ograniczenia w zagospodarowaniu i użytkowaniu terenu, wynikające z przepisów odrębnych dotyczących poziomu dopuszczalnych stężeń i natężeń czynników szkodliwych w środowisku pracy oraz przepisy dotyczące BHP i higieny pracy. Szerokość pasów technologicznych dla poszczególnych linii wynika z przepisów odrębnych dotyczących dopuszczalnych poziomów pól elektromagnetycznych w środowisku oraz sposobów sprawdzania dotrzymania tych poziomów. Dla linii elektroenergetycznej o napięciu 220 kV relacji Plewiska-Czerwonak obowiązuje pas technologiczny o szerokości 50 m, t.j. 25 m na każdą stronę od jej osi. Dla linii elektroenergetycznej o napięciu 110 kV relacji Kiekrz-Piątkowo szerokość pasa ochrony funkcyjnej wynosi po 11 m w obie strony od osi linii.

Ze względu na możliwość lokalizacji na analizowanym terenie turbin wiatrowych o mocy mikroinstalacji minimalna odległość w jakiej można zlokalizować turbinę wiatrową od trasy osi linii elektroenergetycznej 220 kV powinna być nie mniejsza niż trzykrotność średnicy koła zataczanego przez łopaty turbiny wiatrowej. Minimalna odległość określona jest jako odległość najbardziej skrajnego elementu turbiny wiatrowej (krańce łopat turbin) do linii elektroenergetycznej. Minimalna odległość w jakiej można zlokalizować turbinę wiatrową od linii elektroenergetycznej 110 kV powinna być nie mniejsza niż trzykrotność średnicy koła wiatrakowego od skrajnego przewodu linii nie posiadającej specjalnych amortyzatorów do tłumienia drgań do posadowienia turbiny oraz średnica koła od skrajnego przewodu linii posiadającej specjalne amortyzatory do tłumienia drgań do posadowienia turbiny.

Zaopatrzenie terenów osadniczych gminy Suchy Las w energię elektryczną odbywa się poprzez istniejącą sieć elektroenergetyczną średniego napięcia 15 kV z istniejących stacji elektroenergetycznych GPZ 110/15 kV: w Kiekrzu, Poznaniu na Piątkowie, Czerwonaku i Bolechowie oraz z planowanej stacji Suchy Las (SYL) w Złotnikach. Sieci średniego napięcia wykonane są jako napowietrzne i kablowe. Zasilanie terenów przeznaczonych pod zabudowę zapewniają istniejące i rozbudowywane sieci nn wyprowadzone z poszczególnych stacji transformatorowych 15/0,4 kV. Zgodnie z „Aktualizacją założeń do planu zaopatrzenia w ciepło, energię elektryczną i paliwa gazowe dla gminy Suchy Las” na liniach średniego napięcia występują rezerwy przesyłowe, które umożliwiają pokrycie wzrostu zapotrzebowania na energię elektryczną.

38. Zaopatrzenie w ciepło

Zaopatrzenie w ciepło na terenie gminy realizowane jest w oparciu o indywidualne źródła ogrzewania. Kotłownie lokalne ulokowane na terenie gminy Suchy Las to kotłownie zasilające bezpośrednio instalacje: c.o., c.w.u., technologiczne, wentylację obiektów (lub ich zespoły) budynków mieszkalnych, obiektów użyteczności publicznej oraz obiektów usługowych i przemysłowych. W przypadku mieszkańców i podmiotów gospodarczych z terenu Gminy Suchy Las, najczęściej stosowanym paliwem do wytworzonej energii cieplnej jest węgiel oraz gaz ziemny. Natomiast w obszarze instytucjonalnym (m.in. jednostki organizacyjne gminy) najczęściej stosowanym paliwem jest zdecydowanie gaz ziemny.

39. Odnawialne źródła energii

Zgodnie z „Aktualizacją założeń do planu zaopatrzenia w ciepło, energię elektryczną i paliwa gazowe dla gminy Suchy Las” (2016 r.) gminę Suchy Las charakteryzują zróżnicowane warunki w odniesieniu do produkcji energii w oparciu o odnawialne źródła energii: wykorzystanie energii wiatrowej, energii wodnej, promieniowania słonecznego, energii geotermalnej, energii pozyskanej z biomasy i biogazu.

Istniejące na terenie gminy instalacje OZE to:

- instalacje wykorzystujące pompy ciepła w miejscowości Jelonek (wykorzystanie ciepła geotermalnego) oraz Złotniki (wykorzystanie ciepła biologicznego rozkładu „wysokiej ściółki” w świniami i ciepła geotermalnego);
- instalacja wykorzystująca biogaz: Zakład Zagospodarowania Odpadów (ZZO); w ZZO prowadzona jest produkcja oraz sprzedaż energii elektrycznej i energii cieplnej wytwarzanej z biogazu powstającego w procesie beztlenowej fermentacji odpadów biodegradowalnych; około 30% wyprodukowanej energii przeznaczana jest na zaspokojenie potrzeb własnych składowiska, tj. oświetlenie, zasilanie pomp odcieków

i zespołu oczyszczania odcieków czy potrzeby biurowe; pozostałe niewykorzystane zasoby podlegają sprzedaży odpowiedniemu zakładowi energetycznemu.

Na terenie gminy występują warunki do rozwoju geotermii wysokotemperaturowej (wód termalnych) i energii słonecznej. Innym kierunkiem rozwoju OZE może być większe niż dotychczas wykorzystanie biomasy, a także geotermii niskotemperaturowej opartej na wykorzystaniu pomp ciepła. Pompa ciepła to jedyne urządzenie umożliwiające wykorzystanie energii cieplnej ze źródeł o niskich temperaturach. Jej rola polega na pobieraniu ciepła ze źródła o niższej temperaturze i przekazywaniu go do źródła o temperaturze wyższej.

Nie przewiduje się zwiększenia wykorzystania instalacji odnawialnych źródeł energii - urządzeń wykorzystujących energię wód (ze względu na uwarunkowania terenu) i energię wiatru (m.in. ze względu na ograniczenia wynikające z lokalizacji gminy w zasięgu oddziaływania stacji radarowej, będącej elementem systemu radarów meteorologicznych POLRAD oraz odległości, w której mogą być lokalizowane budynki mieszkalne, wynikające z przepisów dotyczących inwestycji w zakresie elektrowni wiatrowych). Ograniczeniem w wykorzystaniu geotermii wysokotemperaturowej jest niski stan rozpoznania wód geotermalnych na terenie gminy, co skutkuje brakiem możliwości oceny opłacalności realizacji instalacji.

40. System gazowniczy

System gazowniczy na terenie gminy obejmuje zarówno gazociągi przesyłowe wysokiego ciśnienia oraz stację gazową Suchy Las – Złotniki (SRI), których operatorem jest Gaz-System S.A., jak również sieci dystrybucyjne średniego i niskiego ciśnienia, których operatorem jest Polska Spółka Gazownictwa Oddział w Poznaniu.

Przez południowy obszar gminy przebiega gazociąg wysokiego ciśnienia DN 350 relacji Czerwonak-Złotniki o ciśnieniu roboczym gazu 6,3 MPa (powyżej 2,5 MPa) wraz z odboczką (połączeniem gazociągu wysokiego ciśnienia ze stacją gazową) DN100 Suchy Las (Złotniki) o ciśnieniu roboczym gazu 6,3 MPa (powyżej 2,5 MPa), wybudowane w 1994 r. i gazociąg wysokiego ciśnienia DN 350 relacji Złotniki - Konarzewo o ciśnieniu roboczym gazu 6,3 MPa (powyżej 2,5 MPa) wybudowany w 1996 r.

Zachodnia część gminy zasilana jest z gazociągu wysokiego ciśnienia przez odboczkę Suchy Las do stacji SRI Suchy Las – Złotniki o przepustowości dystrybucyjnej 8000 m³/h gaz ziemny rozprowadzany jest siecią gazową średniego ciśnienia oraz siecią niskiego ciśnienia za pomocą reduktorów ciśnieniowych i stacji redukcyjnych SRI (jedynie do odbiorców usługowych i przemysłowych). Dodatkowo do stacji SRI Suchy Las – Złotniki doprowadzony jest z Poznania gazociąg średniego ciśnienia DN 250 łączący stację SRI z siecią

średnioprężną miasta Poznania, który wzmacnia bezpieczeństwo dostaw gazu dla zachodniej części gminy Suchy Las.

Miejscowość Biedrusko zasilana jest poprzez sieć dystrybucyjną ze stacji redukcyjnej Potasze (z kierunku Bolechowa Osiedle) z gazociągu wysokiego ciśnienia DN 500 relacji Krobia-Szczecin o ciśnieniu roboczym gazu 6,3 MPa, położonym poza obszarem gminy.

Dla sieci gazowych wyznaczone zostały strefy kontrolowane – t.j. obszar wyznaczony po obu stronach osi gazociągu, którego linia środkowa pokrywa się z osią gazociągu, w których przedsiębiorstwo energetyczne zajmujące się transportem gazu ziemnego podejmuje czynności w celu zapobieżenia działalności mogącej mieć negatywny wpływ na trwałość i prawidłowe użytkowanie gazociągu. Szerokość stref kontrolowanych oraz ograniczenia w ich zagospodarowaniu wynikają z przepisów odrębnych dotyczących warunków technicznych, jakim powinny odpowiadać sieci gazowe i ich usytuowanie. Dla gazociągu DN 350 relacji Czerwonak – Złotniki i DN 350 relacji Złotniki – Konarzewo obowiązuje zmniejszona maksymalna szerokość strefy kontrolowanej 32,5 m, t.j. 16,25 m na każdą stronę od jego osi. Dla odboczki DN100 Suchy Las (Złotniki) obowiązuje strefa kontrolowana 30 m, t.j. 15 m na każdą stronę od jego osi.

Długość czynnej sieci przesyłowej gazowej wynosi 7,5 km i jest niezmienna od lat w związku z brakiem rozbudowy systemu sieci przesyłowych. Gaz ziemny sieciowy dostarczany jest do wszystkich miejscowości gminy. Długość czynnej sieci rozdzielczej w 2015 roku wynosiła 117,5 km. W stosunku do roku 2006 długość czynnej sieci rozdzielczej wzrosła o około 24,8 km. Z możliwości podłączenia do sieci korzysta 72,7% mieszkańców (stan na rok 2016).

Zgodnie z prognozami wynikającymi z „Aktualizacji założeń do planu zaopatrzenia w ciepło, energię elektryczną i paliwa gazowe dla gminy Suchy Las” (2016 r.) tendencja wzrostowa zapotrzebowania na gaz ziemny i energię z gazu ziemnego z poprzednich lat zostanie utrzymana, a gmina nadal będzie zasilana z istniejących sieci.

41. Rurociąg naftowy

W południowej części gminy, na jej granicy z miastem Poznań, przebiegają dwa rurociągi dalekosiężne wysokiego ciśnienia o średnicach DN 520 i DN 820 oraz kabel światłowodowy. Ropociąg na większości długości położony jest poza strefami zurbanizowanymi. Zbliża się do zabudowy w miejscowości Złotkowo. Oba w/w rurociągi przesyłowe dalekosiężne podlegają Przedsiębiorstwu Eksploatacji Rurociągów Naftowych „Przyjaźń” w Płocku. Dla sieci przesyłowych dalekosiężnych: rurociągów naftowych i kabla światłowodowego występują strefy bezpieczeństwa, których szerokość wynika z przepisów odrębnych dotyczących warunków technicznych, jakim powinny odpowiadać bazy i stacje

paliw płynnych, rurociągi przesyłowe dalekosiężne służące do transportu ropy naftowej i produktów naftowych i ich usytuowanie. Minimalna szerokość strefy bezpieczeństwa dla jednego rurociągu przesyłowego dalekosiężnego, w zależności od jego średnicy nominalnej, powinna wynosić co najmniej 16 m – dla rurociągu o średnicy od 400 mm do 600 mm i 20 m – dla rurociągu o średnicy powyżej 600 mm. Minimalna odległość zabudowy od osi ropociągów naftowych powinna wynosić 20 m.

42. Telekomunikacja

Na terenie gminy działa kilku operatorów sieci telekomunikacyjnej komórkowej i przewodowej. Stacje przekaźnikowe telefonii komórkowej zlokalizowane są w Suchym Lesie, Jelonku, Złotnikach, Chludowie i Biedrusku. Wszystkie nadajniki sieci komórkowych podlegają zgłoszeniu Staroście Poznańskiemu.

Na terenie gminy rozwijana jest sieć światłowodowa, której podstawą funkcjonowania jest tzw. szkielet światłowodowy, gwarantujący możliwość dostępu do szerokopasmowego Internetu, telewizji i telefonu. Jednostką odpowiedzialną za zrealizowanie ww. inwestycji oraz administrowanie siecią jest Gminne Centrum Informatyczne Sp. z o.o.

Dostęp do Internetu umożliwiają również systemy radiowego dostępu abonenckiego SRDA wykorzystujące drogę radiową pomiędzy abonentem a centralą telefoniczną.

Gmina Suchy Las leży na trasie przebiegu linii sieci teleradiowych SLR Poznań/Piątkowo-Szamotuły i planowanej realizacji połączenia pomiędzy obiektami radiowymi RTCN Gniezno Wągrowiec – SLR Poznań – Piątkowo, które, obok Radiowo-Telewizyjnego Centrum Nadawczego w Śremie, zaliczone zostały do najważniejszych elementów infrastruktury radiowej województwa. Dla prawidłowego funkcjonowania radiolinii konieczne jest zapewnienie wolnej od przeszkód strefy przepływu energii między anteną odbiorczą i nadawczą radiolinii – pierwszej strefy Fresnela. Maksymalny pas ochronny ma szerokość 60m wzdłuż trasy linii radiowej, tzn. po 30 m z każdej strony linii bezpośredniej widoczności (LoS, linia łącząca anteny na obydwu obiektach). W pasie tym wymagane jest ograniczenie wysokości zabudowy do 30 m n.p.t. oraz lokalizacji wysokich obiektów, w tym turbin wiatrowych. Ponadto obszaru nie mogą naruszać łopaty wirnika turbin wiatrowych, jednakże na terenie gminy dopuszczone są jedynie turbiny o mocy mikroinstalacji .

Na terenie gminy nie występują urządzenia radiolokacyjne związane z lotniskami cywilnymi i wojskowymi. Gmina znajduje się w strefie ograniczonej zabudowy związanej z radarem dozoru (numer z rejestru SUR/M/B/2031/01/2013) oraz radarem meteorologicznym (numer z rejestru MET/N/B/4085/0/2009) zlokalizowanymi w miejscowości Wysogotowo (gm. Tarnowo Podgórne), dla których należy zachować wymagane środki ochrony przed uszkodzeniem lub zakłóceniami w ich działaniu, zgodnie z przepisami

odrębnymi. W celu zapewnienia niezakłóconej pracy radaru meteorologicznego obowiązują ograniczenia wysokości dla lokalizacji turbin wiatrowych. Całkowita wysokość turbiny (koniec łopaty wirnika ustawionej pionowo do góry) nie może przekroczyć wysokości określonych dla poszczególnych stref.

42.1 Wojskowa sieć telekomunikacyjna

Na obszarze gminy Suchy Las występują urządzenia teletechniczne wykorzystywane przez wojsko zlokalizowane w następujących miejscowościach:

- Suchy Las (ul. Obornicka i Forteczna) – kable telekomunikacyjne doziemne dalekosiężne wojskowej łączności specjalnej;
- Jelonek (ul. Obornicka) – kable telekomunikacyjne dalekosiężne wojskowej łączności specjalnej;
- Złotniki (ul. Obornicka) – kable telekomunikacyjne doziemne dalekosiężnej wojskowej łączności specjalnej;
- Złotkowo (ul. Obornicka i Lipowa) – kable telekomunikacyjne doziemne dalekosiężne wojskowej łączności specjalnej;
- Biedrusko (ul. Chludowska, ul. Wojskowa, ul. Błękitna, ul. Wolności, ul. Ogrodowa, ul. 7 Piłku Strzelców Konnych, ul. Poznańska, ul. Powstańców Wlkp.

Podziemne i naziemne urządzenia teletechniczne znajdują się również w kompleksach wojskowych K-220/1, K-4515, K-8605, K-8606, K-8607 i K-8621. Należy uwzględnić ograniczenia w zagospodarowaniu i zabudowie terenu, w szczególności wynikających z odległości technicznych od sieci i urządzeń infrastruktury technicznej

XIX. Uwarunkowania wynikające z wymagań dotyczących ochrony przeciwpowodziowej

Zgodnie z art. 163 ust. 5. ustawy Prawo wodne z dnia 20 lipca 2017 r. (Dz. U. z 2017 r. poz. 1566 z późn. zm.) ochronę przed powodzią prowadzi się z uwzględnieniem map zagrożenia powodziowego, map ryzyka powodziowego oraz planów zarządzania ryzykiem powodziowym. Mapy zagrożenia powodziowego przedstawiają obszary zagrożone powodzią o określonym prawdopodobieństwie wystąpienia:

- 1) obszary, na których prawdopodobieństwo wystąpienia powodzi jest niskie i wynosi 0,2 %, (czyli raz na 500 lat) lub na których istnieje prawdopodobieństwo wystąpienia zdarzenia ekstremalnego;
- 2) obszary szczególnego zagrożenia powodzią, czyli:

- obszary, na których prawdopodobieństwo wystąpienia powodzi jest średnie i wynosi 1%, (czyli raz na 100 lat),
 - obszary, na których prawdopodobieństwo wystąpienia powodzi jest wysokie i wynosi 10%, (czyli raz na 10 lat);
- 3) obszary obejmujące tereny narażone na zalanie w przypadku uszkodzenia lub zniszczenia m.in. wału przeciwpowodziowego.

Część terenu gminy Suchy Las znajduje się w zasięgu oddziaływania wód powodziowych:

- obszarów szczególnego zagrożenia powodzią, na których prawdopodobieństwo wystąpienia powodzi jest wysokie (raz na 10 lat) i średnie (raz na 100 lat),
- obszarów na których prawdopodobieństwo wystąpienia powodzi jest niskie (raz na 500 lat).

Obszary te obejmują głównie tereny niezabudowane wzdłuż doliny rzeki Warty w okolicach Biedruska, przy wschodniej granicy gminy, wyłączone są z prawa zabudowy oraz rozbudowy istniejących już budynków. Działania związane z ochroną przeciwpowodziową to także zapewnienie sprawności technicznej wszystkich urządzeń przeciwpowodziowych poprzez ich systematyczną konserwację.

Zgodnie z artykułem 77 ust. 1, pkt 3 ustawy Prawo wodne (Dz. U. z 2017 r. poz. 1566 z późn. zm.) na obszarach szczególnego zagrożenia powodzią zabrania się:

- gromadzenia ścieków, odchodów zwierzęcych, środków chemicznych oraz innych substancji i materiałów, które mogą zanieczyścić wody, prowadzenia odzysku lub unieszkodliwiania odpadów oraz ich składowania,
- lokalizowania nowych cmentarzy.

XX. SPIS TABEL

Tabela 1. Wykaz uchwał w sprawie miejscowych planów zagospodarowania przestrzennego i ich zmian na terenie gminy Suchy Las – stan na 01.02. 2018r.....	20
Tabela 2. Zmiany w zagospodarowaniu w oparciu o strukturę użytkownika gruntów na terenie gminy Suchy Las (stan na 2012 i 2017).....	33
Tabela 3. Stan prawny gruntów	36
Tabela 4. Struktura gruntów zabudowanych i zurbanizowanych w gminie Suchy Las.....	40
Tabela 5. Wykaz Jednolitych Części Wód Powierzchniowych na terenie gminy Suchy Las	48
Tabela 6 Wyniki i klasyfikacja wskaźników jakości wód powierzchniowych dla JCW w gminie Suchy Las.....	49
Tabela 7. Generalny pomiar ruchu na drodze krajowej nr 11 i drodze ekspresowej S-11 na terenie gminy Suchy Las	54
Tabela 8. Struktura użytków rolnych w gminie Suchy Las.....	56
Tabela 9. Struktura indywidualnych gospodarstw rolnych w 2012 r.	57
Tabela 10. Zespoły i obiekty zabytkowe wpisane do rejestru zabytków	65
Tabela 11. Zabytkowe cmentarze wg wykazu Wojewódzkiego Konserwator Zabytków	74
Tabela 12. Wykaz pomników przyrody w gminie Suchy Las	84
Tabela 13. Analiza demograficzna gminy Suchy Las w latach 2006-2016	87
Tabela 14. Analiza demograficzna w gminie oraz w poszczególnych miejscowościach w latach 2006-2016	88
Tabela 15. Współczynnik feminizacji i maskulinizacji w latach 2006-2016	89
Tabela 16. Liczba kobiet i mężczyzn w roku 2016 według grup wiekowych	90
Tabela 17. Ruch naturalny w gminie Suchy Las w latach 2006-2016.....	91
Tabela 18. Liczba małżeństw oraz współczynnik zawieranych małżeństw w gminie Suchy Las w latach 2006-2016	92
Tabela 19. Migracje w gminie Suchy Las w latach 2006 – 2016	93
Tabela 20. Przyrost rzeczywisty w gminie Suchy Las w latach 2006-2016	94
Tabela 21. Zestawienie ruchu naturalnego oraz ruchu migracyjnego w gminie Suchy Las w latach 2006-2016	95
Tabela 22. Ludność według ekonomicznych grup wieku w gminie Suchy Las w latach 2006-2016	97
Tabela 23. Prognoza ludności według funkcjonalnych grup wieku do roku 2045	99
Tabela 24. Prognoza ludności do roku 2045.....	100
Tabela 25. Jednostki zarejestrowane w rejestrze REGON w województwie wielkopolskim, powiecie poznańskim oraz gminie Suchy Las w roku 2006 i 2016.	101

Tabela 26. Podmioty gospodarcze według sekcji PKD 2007 na terenie gminy w roku 2016 .	103
Tabela 27. Sytuacja gospodarcza w wieloleciu w gminie Suchy Las.....	104
Tabela 28. Liczba osób pracujących w głównym miejscu pracy w gminie Suchy Las z podziałem na płeć w latach 2006 – 2015	106
Tabela 29. Sytuacja mieszkaniowa na obszarze województwa wielkopolskiego, powiatu poznańskiego oraz gminy Suchy Las w roku 2005 i 2015.....	108
Tabela 30. Liczba podopiecznych OPS w gminie Suchy Las w latach 2006 – 2012	111
Tabela 31 Porównanie maksymalnego w skali gminy zapotrzebowania na nową zabudowę w odniesieniu do szacunkowej chłonności terenów o w pełni wykształconej zwartej strukturze funkcjonalno-przestrzennej.....	122
Tabela 32 Generalny pomiar ruchu na drodze krajowej nr 11 i drodze ekspresowej S-11 na terenie gminy Suchy Las	129
Tabela 33. Drogi powiatowe w gminie Suchy Las	130
Tabela 34. Długość czynnej sieci rozdzielczej wodociągowej i ludność z niej korzystająca...	135
Tabela 35. Charakterystyka ujęć na terenie gminy Suchy Las	135
Tabela 36. Długość czynnej sieci kanalizacyjnej i ludność z niej korzystająca	139

XXI. SPIS RYSUNKÓW

Rysunek 1. Położenie gminy Suchy Las na tle województwa wielkopolskiego	8
Rysunek 2. Położenie gminy Suchy Las w Miejskim Obszarze Funkcjonalnym Poznania	16
Rysunek 3. Struktura użytkowania gruntów w ujęciu procentowym.....	35
Rysunek 4. Stan prawy gruntów w ujęciu procentowym.....	37
Rysunek 5. Struktura gruntów zabudowanych i zurbanizowanych w ujęciu procentowym	40
Rysunek 6. Położenie gminy na tle JCWPd nr 60	46
Rysunek 7. Struktura użytków rolnych w ujęciu procentowym	57
Rysunek 8. Wzrost liczby ludności gminy Suchy Las w latach 2006-2016	88
Rysunek 9. Liczba kobiet i mężczyzn w gminie w roku 2016 w podziale na grupy wiekowe....	90
Rysunek 10. Urodzenia, zgony oraz przyrost naturalny na 1000 mieszkańców gminy Suchy Las w latach 2006-2016.....	92
Rysunek 11. Ruch migracyjny na obszarze gminy Suchy Las w latach 2006-2016.....	94
Rysunek 12. Przyrost naturalny, saldo migracji oraz przyrost rzeczywisty w gminie Suchy Las w latach 2006-2016	95
Rysunek 13. Przyrost naturalny, saldo migracji oraz przyrost rzeczywisty liczby mieszkańców w gminie Suchy Las w latach 2006 – 2016	96
Rysunek 14. Ludności wg funkcjonalnych grup wieku i płci w gminie w roku 2016	97

Rysunek 15. Ludność według ekonomicznych grup wieku w gminie w latach 2006 – 2016	98
Rysunek 16. Podmioty gospodarcze przypadające na 1000 osób w wieku produkcyjnym w województwie wielkopolskim, powiecie poznańskim oraz gminie Suchy Las	102
Rysunek 17. Liczba bezrobotnych zarejestrowanych z podziałem na płeć w gminie Suchy Las w latach 2006-2016	105
Rysunek 18. Stopa bezrobocia w województwie wielkopolskim, powiecie poznańskim oraz gminie Suchy Las w latach 2006 – 2016.....	105
Rysunek 19. Ludność pracująca w głównym miejscu pracy w gminie Suchy Las z podziałem na płeć w latach 2006 – 2015 (udział procentowy).....	106
Rysunek 20. Pracujący według sektorów ekonomicznych w gminie Suchy Las w roku 2015	107
Rysunek 21. Sytuacja mieszkaniowa w województwie, powiecie i gminie w roku 2015.....	109
Rysunek 22. Obszary złąć na terenie gminy Suchy Las.....	126
Rysunek 23. Zestawienie nawierzchni dróg gminnych w gminie Suchy Las.....	131
Rysunek 24. Granica Aglomeracji Poznań na tle gminy Suchy Las	141