



**RAPORT  
O STANIE GMINY SUCHY LAS  
W 2025 ROKU**



## **SPIS TREŚCI**

### **INFORMACJE PODSTAWOWE ..... 8**

POŁOŻENIE I PODSTAWOWE PARAMETRY ..... 9

DEMOGRAFIA ..... 10

BUDŻET ..... 13

*Dofinansowania* ..... 26

SAMORZĄD GMINY SUCHY LAS..... 28

*Realizacja uchwał Rady Gminy*..... 37

*Zarządzenia Wójta Gminy*..... 49

*Gminne jednostki organizacyjne i spółki gminne* ..... 71

*Związki, stowarzyszenia i gminy partnerskie* ..... 79

### **REALIZOWANE POLITYKI, PROGRAMY I STRATEGIE ..... 95**

*Strategia rozwoju Gminy*..... 116

*Karta Dużej Rodziny* ..... 119

*Ogólnopolska Karta Seniora – edycja Gminy Suchy Las* ..... 121

*Karta Mieszkańca* ..... 122

### **ZADANIA WŁASNE ..... 124**

INFRASTRUKTURA ..... 125

OCHRONA ŚRODOWISKA ..... 140

INWESTYCJE I REMONTY ..... 154

OŚWIATA ..... 164

*System oświatowy Gminy* ..... 166

*Dotacje dla placówek niepublicznych*..... 178

*Egzaminy ósmoklasisty i sukcesy uczniów* ..... 181

POMOC SPOŁECZNA ..... 185

OCHRONA ZDROWIA ..... 194

DZIAŁALNOŚĆ KULTURALNA..... 197

CZYTELNICTWO GMINNE ..... 208

KULTURA FIZYCZNA I TURYSTYKA ..... 212

PORZĄDEK PUBLICZNY I BEZPIECZEŃSTWO OBYWATELI..... 238

PRZESTRZEŃ PUBLICZNA ..... 247

PROMOCJA GMINY ..... 263

<b>ZADANIA ZLECONE .....</b>	<b>266</b>
<b>WSPIERANIE I UPOWSZECHNIANIE IDEI SAMORZĄDOWEJ .....</b>	<b>270</b>
WSPÓŁPRACA Z JEDNOSTKAMI POMOCNICZYMI .....	271
INICJATYWA LOKALNA I WSPÓŁPRACA Z NGO .....	278
INICJATYWA UCHWAŁODAWCZA I KONSULTACJE Z MIESZKAŃCAMI ....	296
<b>OCENA OGÓLNA .....</b>	<b>298</b>
GRUPA PORÓWNAWCZA .....	300
OCENA OGÓLNA – BUDŻET .....	310
OCENA OGÓLNA – GOSPODRKA .....	312
OCENA OGÓLNA – DEMOGRAFIA .....	314
OCENA OGÓLNA – EDUKACJA .....	316
OCENA OGÓLNA – SPRAWY SPOŁECZNE ORAZ ZDROWIE.....	318
OCENA OGÓLNA – GOSPODARKA KOMUNALNA .....	320
OCENA OGÓLNA – ŚRODOWISKO I PLANOWANIE PRZESTRZENNE.....	322
ANALIZA SWOT .....	324
WYKAZ TABEL I WYKRESÓW .....	326





## DRODZY MIESZKAŃCY,

przedstawiam Państwu Raport o stanie Gminy Suchy Las za rok 2025 – dokument podsumowujący najważniejsze działania, inwestycje i inicjatywy, które realizowaliśmy w minionym roku. Jak co roku Raport stanowi nie tylko przegląd wykonanych zadań, lecz także okazję do podziękowania wszystkim, którzy współtworzą rozwój naszej Gminy: Mieszkańcom, przedstawicielom samorządów pomocniczych, pracownikom Urzędu Gminy i jednostek organizacyjnych, a także partnerom społecznym i gospodarczym.

Rok 2025 przyniósł wiele wyzwań, ale również znaczących osiągnięć. Kontynuowaliśmy działania wspierające lokalną społeczność, rozwijając ofertę kulturalną, sportową oraz edukacyjną. Ważnym elementem codziennej pracy Gminy były również programy skierowane do seniorów, dzieci i młodzieży, a także ścisła współpraca z organizacjami pozarządowymi, które od lat stanowią fundament aktywności społecznej w Suchym Lesie.

Istotną część budżetu inwestycyjnego w 2025 roku, podobnie jak w latach poprzednich, przeznaczaliśmy na rozwój infrastruktury drogowej oraz poprawę komunikacji w Gminie (ponad 33 % wydatków inwestycyjnych). Inwestycje te miały na celu zwiększenie bezpieczeństwa, komfortu i jakości życia naszych Mieszkańców. Równocześnie realizowaliśmy projekty w obszarze edukacji (ponad 23% wydatków inwestycyjnych), a także w zakresie gospodarki mieszkaniowej, bezpieczeństwa publicznego, czy kultury i rekreacji - odpowiadając na potrzeby różnych grup wiekowych.

Szczegółowe informacje dotyczące zrealizowanych działań znajdują Państwo w niniejszym Raporcie, który – tak jak w poprzednich latach – przygotowany został w formie przejrzystej i intuicyjnej strony internetowej. Mam nadzieję, że pozwoli on Państwu w pełni zapoznać się z tym, co w 2025 roku udało nam się wspólnie osiągnąć.

Zapraszam do lektury Raportu o stanie Gminy Suchy Las za rok 2025.

*Grzegorz Wojtera*  
**Wójt Gminy Suchy Las**





1

# INFORMACJE PODSTAWOWE

## POŁOŻENIE I PODSTAWOWE PARAMETRY

### WOJEWÓDZTWO:

wielkopolskie

### POWIAT:

poznański

### SĄSIEDNIE GMINY:

Czerwonak,  
Murowana Goślina,  
Oborniki,  
Poznań,  
Rokietnica

### TYP:

gmina wiejska

### SIEDZIBA WŁADZ GMINY:

Urząd Gminy Suchy Las  
ul. Szkolna 13  
62-002 Suchy Las



### SOŁĘCTWA:

Chłudowo, Gołęczewo, Jelonek, Ziałątkowo,  
Złotkowo, Złotniki - Wieś

### OSIEDLA:

Biedrusko, Osiedle Grzybowe, Suchy Las,  
Suchy Las - Wschód, Złotniki - Osiedle

### POWIERZCHNIA:

116,55 km<sup>2</sup>

### LICZBA LUDNOŚCI:

18.670 osób

HERB GMINY SUCHY LAS



LOGO GMINY SUCHY LAS



# DEMOGRAFIA

## LICZBA MIESZKAŃCÓW NA KONIEC 2025 R.

# 18 670

### +0,92

do roku 2024

Tab.1. Liczba mieszkańców sołectw i osiedli Gminy Suchy Las

	SOŁECTWA GMINY SUCHY LAS	liczba mieszkańców zameldowanych	liczba mieszkańców zameldowanych w miejscowościach
1	Suchy Las	3 744	7 550
2	Suchy Las Wschód	3 806	
3	Złotniki Osiedle	2 154	3 822
4	Złotniki Osiedle Grzybowe	1 403	
5	Złotniki Wieś	265	
6	Jelonek	407	407
7	Biedrusko	2 995	2 995
8	Chludowo	1 328	1 328
9	Golęczewo	1 326	1 326
10	Zielątkowo	736	736
11	Złotkowo	506	506
	Razem	18 670	18 670



W 2025 r. liczba mieszkańców Gminy Suchy Las wzrosła o 0,92% w stosunku do roku poprzedniego. Na wzrost wpłynęła przewaga osób meldujących się nad osobami wymeldowującymi się. Liczba urodzeń była minimalnie niższa niż liczba zgonów. W 2025 r. współczynnik przyrostu naturalnego liczony jako stosunek różnicy między liczbą urodzeń żywych a liczbą zgonów do liczby ludności, wyrażony w promilach (%), czyli na 1000 mieszkańców był na ujemnym poziomie i wynosił -0,32.

## Struktura demograficzna i zmiany ostatnich lat

**Wyk. 1. Mieszkańcy Gminy Suchy Las według ekonomicznych grup wieku**

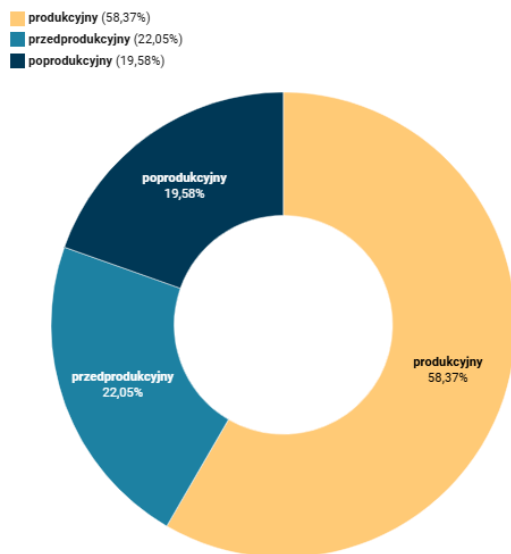

wiek przedprodukcyjny 0-17; wiek produkcyjny 18-65 dla mężczyzn, 18-60 dla kobiet, wiek poprodukcyjny 65+ dla mężczyzn, 60+ dla kobiet  
Wykres: Fundacja Miasto • Źródło: UG Suchy Las • Pobierz dane • Narzędzie: Datawrapper

**Wyk. 2. Piramida wieku mieszkańców Gminy Suchy Las w 2025 r.**

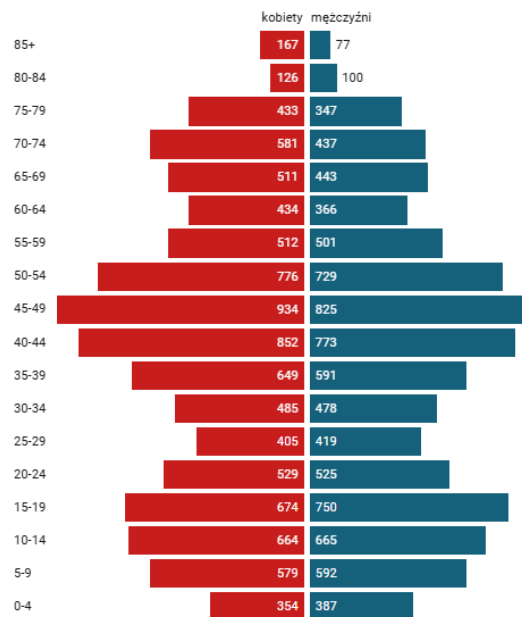

Wykres: Fundacja Miasto • Źródło: UG Suchy Las • Pobierz dane • Narzędzie: Datawrapper

**Wyk. 3. Liczba mieszkańców Gminy Suchy Las w latach**

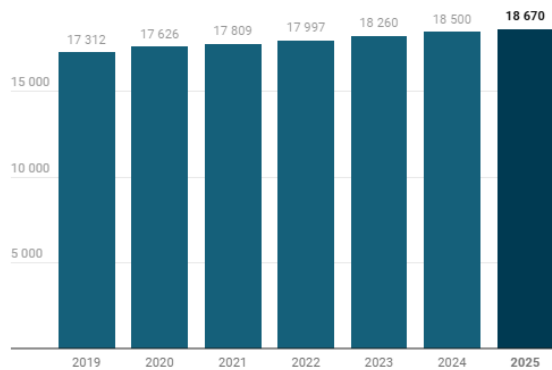

Wykres: Fundacja Miasto • Źródło: UG Suchy Las • Pobierz dane • Narzędzie: Datawrapper

**Wyk. 4. Dynamika zmiany liczby mieszkańców (%)**

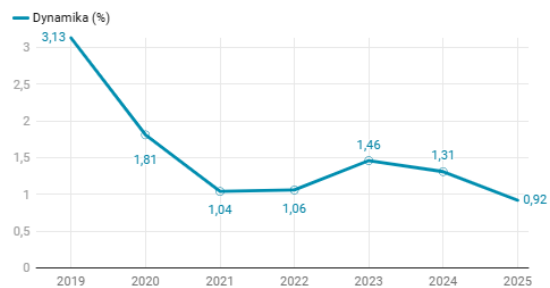

Wykres: Fundacja Miasto • Źródło: UG Suchy Las • Pobierz dane • Narzędzie: Datawrapper

# BUDŻET

## DOCHODY

### DOCHODY OGÓŁEM WYKONANE W 2025 R.

**231 140 434** zł

**-10,06%**

do roku 2024

### DOCHODY OGÓŁEM NA MIESZKAŃCA W 2025 R.

**12 380** zł

**-10,86%**

do roku 2024



**12 097** zł

Dochody bieżące na mieszkańca

Wartość wskazuje na poziom transferów bieżących do budżetu w przeliczeniu na 1 mieszkańca.



**283** zł

Dochody majątkowe na mieszkańca

Wartość wskazuje na poziom pozyskanych dodatkowych środków na inwestycje w przeliczeniu na 1 mieszkańca.



**5 155** zł

Dochody własne na mieszkańca

Wartość wskazuje na poziom dochodów własnych w przeliczeniu na 1 mieszkańca.



**41** zł

Dochody unijne na mieszkańca

Wartość wskazuje na poziom pozyskanych środków zagranicznych w przeliczeniu na 1 mieszkańca.

Począwszy od 2025 r. nastąpiła zmiana sposobu naliczania podstawowych dochodów przekazywanych z budżetu państwa. **Samorządy uzyskały udział w dochodach mieszkańców i firm opodatkowanych podatkiem PIT i CIT.** W niniejszym raporcie będzie stosowane nazewnictwo zgodne z obowiązującą klasyfikacją budżetową, tj. wpływy z podatku dochodowego od osób fizycznych i prawnych. Ponadto zmiana nastąpiła również w przypadku subwencji ogólnej. **Od 2025 r. samorządy nie otrzymują już subwencji oświatowej, która stanowiła największą część subwencji ogólnej. Została ona zastąpiona tzw. potrzebami oświatowymi, które stanowią jeden z elementów wpływających na ostateczną kwotę dochodów otrzymanych z budżetu państwa.** W konsekwencji nowa ustawa o dochodach JST spowodowała istotną zmianę struktury dochodów budżetu.

Najważniejszym źródłem dochodów Gminy Suchy Las w 2025 r. były **wpływy z podatku dochodowego od osób fizycznych (PIT)**, które wyniosły ponad 104,9 mln zł, stanowiąc jednocześnie 45,4% ogółu dochodów. Drugim co do wielkości źródłem dochodów były **wpływy z podatku od nieruchomości**, które wyniosły blisko 57,2 mln zł, tj. 24,7% łącznej kwoty zrealizowanych dochodów budżetu. Trzecim istotnym źródłem dochodów były wpływy z **podatku dochodowego od osób prawnych**, które wyniosły prawie 14,8 mln zł, co stanowiło 6,4% dochodów ogółem. Łącznie trzy najistotniejsze źródła dochodów stanowiły 76,5% wszystkich dochodów budżetowych. Wśród dochodów własnych istotne okazały się **wpływy z podatku od środków transportowych** oraz **wpływy z innych lokalnych opłat pobieranych na podstawie odrębnych ustaw**, wykonane odpowiednio w wysokości 10,1 mln zł i 8,7 mln zł.

### Wyk.5. 10 głównych źródeł dochodów Gminy Suchy Las w 2025 r.

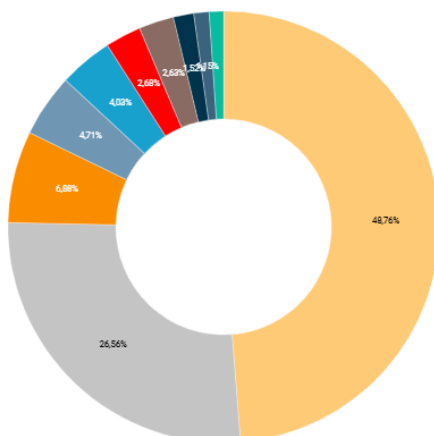
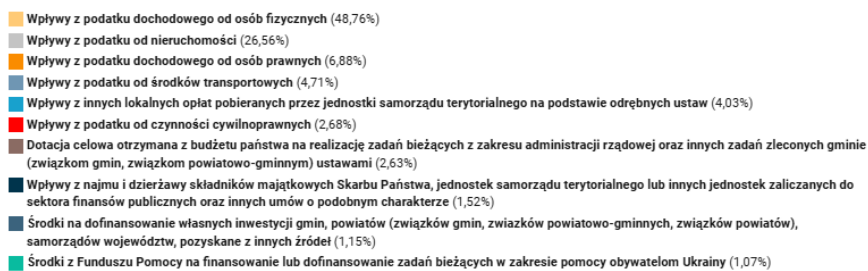

Wykres: Fundacja Miasto - Źródło: UG Suchy Las - Pobierz dane - Narzędzie: Datawrapper

Tab.2. Dochody Gminy Suchy Las w 2025 r.

Paragraf	Opis	Wartość [zł]
001	Wpływy z podatku dochodowego od osób fizycznych	104 946 188
031	Wpływy z podatku od nieruchomości	57 176 980
002	Wpływy z podatku dochodowego od osób prawnych	14 798 237
034	Wpływy z podatku od środków transportowych	10 131 396
049	Wpływy z innych lokalnych opłat pobieranych przez jednostki samorządu terytorialnego na podstawie odrębnych ustaw	8 682 689
050	Wpływy z podatku od czynności cywilnoprawnych	5 777 724
201	Dotacja celowa otrzymana z budżetu państwa na realizację zadań bieżących z zakresu administracji rządowej oraz innych zadań zleconych gminie (związkom gmin, związkom powiatowo-gminnym) ustawami	5 666 646
075	Wpływy z najmu i dzierżawy składników majątkowych Skarbu Państwa, jednostek samorządu terytorialnego lub innych jednostek zaliczanych do sektora finansów publicznych oraz innych umów o podobnym charakterze	3 280 992
629	Środki na dofinansowanie własnych inwestycji gmin, powiatów (związków gmin, związków powiatowo-gminnych, związków powiatów), samorządów województw, pozyskane z innych źródeł	2 475 162
210	Środki z Funduszu Pomocy na finansowanie lub dofinansowanie zadań bieżących w zakresie pomocy obywatelom Ukrainy	2 302 042
097	Wpływy z różnych dochodów	1 397 113
231	Dotacja celowa otrzymana z gminy na zadania bieżące realizowane na podstawie porozumień (umów) między jednostkami samorządu terytorialnego	1 362 752
083	Wpływy z usług	1 239 014
062	Wpływy z opłat za zezwolenia, akredytacje oraz opłaty ewidencyjne, w tym opłaty za częstotliwości	1 042 438

Paragraf	Opis	Wartość [zł]
067	Wpływy z opłat za wyżywienie w żłobku, przedszkolu lub szkole	1 009 889
069	Wpływy z różnych opłat	998 067
077	Wpłaty z tytułu odpłatnego nabycia prawa własności oraz prawa użytkowania wieczystego nieruchomości	976 486
092	Wpływy z pozostałych odsetek	873 674
637	Środki otrzymane z Rządowego Funduszu Polski Ład: Program Inwestycji Strategicznych na realizację zadań inwestycyjnych	672 184
275	Środki na uzupełnienie dochodów gmin	671 239
203	Dotacja celowa otrzymana z budżetu państwa na realizację własnych zadań bieżących gmin (związków gmin, związków powiatowo-gminnych)	668 613
048	Wpływy z opłat za zezwolenia na sprzedaż napojów alkoholowych	617 183
668	Wpłata środków finansowych z niewykorzystanych w terminie wydatków, które nie wygasają z upływem roku budżetowego	607 217
620	Dotacja celowa w ramach programów finansowanych z udziałem środków europejskich oraz środków, o których mowa w art. 5 ust.1 pkt 3 oraz ust. 3 pkt 5 i 6 ustawy, lub płatności w ramach budżetu środków europejskich, z wyłączeniem dochodów klasyfikowanych w paragrafie 625	554 663
032	Wpływy z podatku rolnego	396 789
218	Środki z Funduszu Przeciwdziałania COVID-19 na finansowanie lub dofinansowanie realizacji zadań związanych z przeciwdziałaniem COVID-19	290 177
066	Wpływy z opłat za korzystanie z wychowania przedszkolnego	257 856
295	Wpływy ze zwrotów niewykorzystanych dotacji oraz płatności	246 258
038	Wpływy z opłaty reklamowej	224 883

Paragraf	Opis	Wartość [zł]
246	Środki otrzymane od pozostałych jednostek zaliczanych do sektora finansów publicznych na realizację zadań bieżących jednostek zaliczanych do sektora finansów publicznych	222 768
200	Dotacja celowa w ramach programów finansowanych z udziałem środków europejskich oraz środków, o których mowa w art.5 ust.1 pkt 3 oraz ust. 3 pkt 5 i 6 ustawy, lub płatności w ramach budżetu środków europejskich, z wyłączeniem dochodów klasyfikowanych w paragrafie 205	213 871
033	Wpływy z podatku leśnego	181 404
035	Wpływy z podatku od działalności gospodarczej osób fizycznych, opłacanego w formie karty podatkowej	172 042
091	Wpływy z odsetek od nieterminowych wpłat z tytułu podatków i opłat	146 639
036	Wpływy z podatku od spadków i darowizn	129 381
027	Wpływy z części opłaty za zezwolenie na sprzedaż napojów alkoholowych w obrocie hurtowym	117 222
055	Wpływy z opłat z tytułu użytkowania wieczystego nieruchomości	96 924
041	Wpływy z opłaty skarbowej	91 997
064	Wpływy z tytułu kosztów egzekucyjnych, opłaty komorniczej i kosztów upomnień	83 466
095	Wpływy z tytułu kar i odszkodowań wynikających z umów	66 490
236	Dochody jednostek samorządu terytorialnego związane z realizacją zadań z zakresu administracji rządowej oraz innych zadań zleconych ustawami	52 137
047	Wpływy z opłat za trwały zarząd, użytkowanie i służebności	50 394
244	Dotacja otrzymana z państwowego funduszu celowego na realizację zadań bieżących jednostek sektora finansów publicznych	50 134
094	Wpływy z rozliczeń/zwrotów z lat ubiegłych	46 647

Paragraf	Opis	Wartość [zł]
057	Wpływy z tytułu grzywien, mandatów i innych kar pieniężnych od osób fizycznych	27 955
058	Wpływy z tytułu grzywien i innych kar pieniężnych od osób prawnych i innych jednostek organizacyjnych	20 410
059	Wpływy z opłat za koncesje i licencje	14 326
063	Wpływy z tytułu opłat i kosztów sądowych oraz innych opłat uiszczanych na rzecz Skarbu Państwa z tytułu postępowania sądowego i prokuratorskiego	3 452
202	Dotacja celowa otrzymana z budżetu państwa na zadania bieżące realizowane przez gminę na podstawie porozumień z organami administracji rządowej	2 700
087	Wpływy ze sprzedaży składników majątkowych	1 829
043	Wpływy z opłaty targowej	1 785
204	Dotacja celowa otrzymana z budżetu państwa na realizację zadań bieżących gmin z zakresu edukacyjnej opieki wychowawczej finansowanych w całości przez budżet państwa w ramach programów rządowych	1 680
096	Wpływy z otrzymanych spadków, zapisów i darowizn w postaci pieniężnej	150
061	Wpływy z opłat egzaminacyjnych oraz opłat za wydawanie świadectw, dyplomów, zaświadczeń, certyfikatów i ich duplikatów	78
	RAZEM	231 140 434

## Dochody podatkowe Gminy Suchy Las w 2025 r.

Łączny koszt skutków obniżenia górnych stawek podatkowych dla osób fizycznych

1 705 741 zł

Łączny koszt udzielonych ulg i zwolnień dla osób fizycznych

9 918 zł (umorzenia zaległości podatkowych)

Wyk.6. Struktura dochodów wg głównych kategorii finansowych

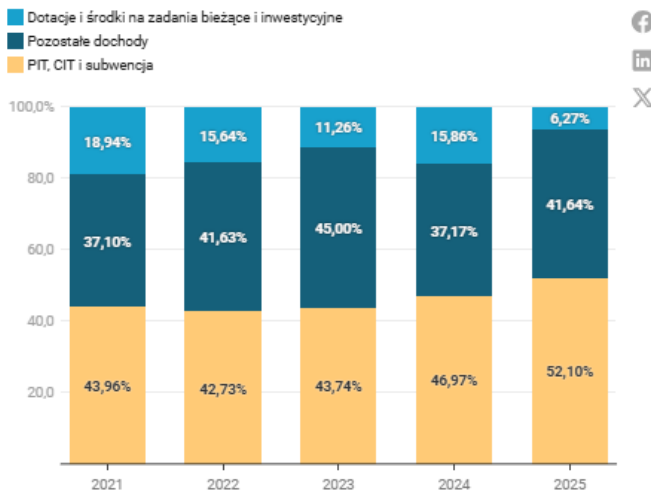

Wykres: Fundacja Miasto • Źródło: UG Suchy Las • Pobierz dane • Narzędzie: Datawrapper

Wyk.7. Struktura dochodów podatkowych w 2025 r.

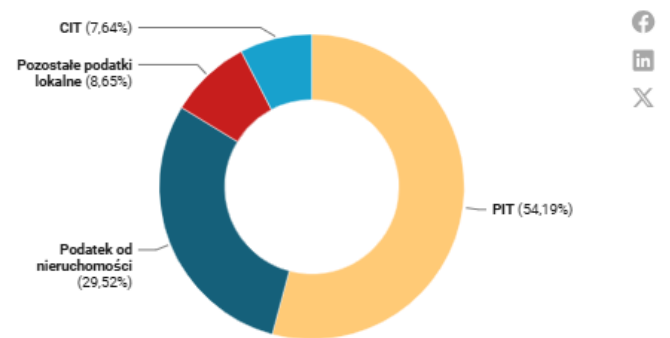

Wykres: Fundacja Miasto • Źródło: UG Suchy Las • Pobierz dane • Narzędzie: Datawrapper

**UDZIAŁ DOTACJI INWESTYCYJNYCH  
W DOCHODACH OGÓŁEM**

**1,60%**

**-8,23 PP.**

do roku 2024

W strukturze dochodów budżetowych Gminy Suchy Las w 2025 r. znalazły się również dotacje i środki pozyskane na inwestycje. Wartość zrealizowanych dotacji i środków na inwestycje w 2025 r. wyniosła **3.702.008,38 zł**, z czego 554.662,50 zł było środkami pochodzącymi ze źródeł zagranicznych, zaś 3.147.345,88 zł pozyskano z budżetu państwa lub funduszy celowych. Więcej na temat projektów inwestycyjnych zrealizowanych z dofinansowaniem można zobaczyć w zakładce [Inwestycje](#).

## WYDATKI

### WYDATKI OGÓŁEM WYKONANE W 2025 R.

**222 822 280** zł

**-9,33%**

do roku 2024

### WYDATKI OGÓŁEM NA MIESZKAŃCA W 2025 R.

**11 935** zł

**-10,13%**

do roku 2024



**9 859** zł

Wydatki bieżące na mieszkańca

Wartość wskazuje na poziom środków, jaki przeznaczano na realizację zadań bieżących jednostki w przeliczeniu na 1 mieszkańca.



**2 075** zł

Wydatki majątkowe na mieszkańca

Wartość wskazuje na poziom nakładów na realizację inwestycji w przeliczeniu na 1 mieszkańca.



**33 606 366** zł

Środki własne na inwestycje

Wartość nadwyżki operacyjnej pomniejszona o spłatę długu. Wskazuje na zdolność do realizacji inwestycji bez pozyskiwania finansowania zewnętrznego.



**4 129 038** zł

Wydatki zrealizowane z dofinansowaniem

Wartość wydatków zrealizowanych z udziałem środków zagranicznych.

W 2025 r. Gmina Suchy Las najwięcej środków przeznaczyła na realizację zadań z zakresu **oświaty i wychowania**. Wykonano je na poziomie ponad 97,8 mln zł, co stanowiło 43,9% budżetu wydatkowego. Obecność wydatków oświatowych na pierwszym miejscu w strukturze budżetu wpisuje się w standardowy obraz wydatków większości miast i gmin w Polsce. Podobna tendencja miała miejsce również w poprzednich latach. Drugą pozycją w wysokości wydatków były zadania zrealizowane w ramach **transportu i łączności** (prawie 27,8 mln zł), tj. 12,5% budżetu wydatkowego. **Utrzymanie aparatu administracyjnego** kosztowało niespełna 24,8 mln zł, co stanowiło 11,1% wydatków gminy. Powyższe trzy obszary pochłonęły łącznie blisko **67,5%** wszystkich wydatków.

Istotnym zadaniem realizowanym przez Gminę Suchy Las, na które poniesione zostały znaczne wydatki, była **pomoc społeczna, wsparcie rodziny i pozostałe zadania z zakresu polityki społecznej**. Wiązały się one w głównej mierze z wypłatą zasiłków i świadczeń społecznych oraz działaniami i funkcjonowaniem Ośrodka Pomocy Społecznej w Suchym Lesie. Na realizację zadań z zakresu pomocy społecznej, wsparcia rodziny i pozostałych zadań z zakresu polityki społecznej wydano łącznie blisko 12,5 mln zł, co stanowiło 5,6% budżetu gminy.

Tab.3. Wydatki Gminy Suchy Las w 2025 r.

Paragraf	Opis	Wartość [zł]
801	Oświata i wychowanie	96 903 918
600	Transport i łączność	27 778 292
750	Administracja publiczna	24 760 909
900	Gospodarka komunalna i ochrona środowiska	17 153 921
700	Gospodarka mieszkaniowa	9 875 960
921	Kultura i ochrona dziedzictwa narodowego	9 758 328
926	Kultura fizyczna	9 350 985
855	Rodzina	6 349 622
754	Bezpieczeństwo publiczne i ochrona przeciwpożarowa	6 258 511
852	Pomoc społeczna	5 520 696
757	Obsługa długu publicznego	3 765 278
10	Rolnictwo i łowiectwo	2 003 206
851	Ochrona zdrowia	934 754
854	Edukacyjna opieka wychowawcza	913 418

Paragraf	Opis	Wartość [zł]
853	Pozostałe zadania w zakresie polityki społecznej	611 225
710	Działalność usługowa	311 893
400	Wytwarzanie i zaopatrywanie w energię elektryczną, gaz i wodę	290 177
751	Urzędy naczelnych organów władzy państwowej, kontroli i ochrony prawa oraz sądownictwa	137 085
752	Obrona narodowa	104 100
758	Różne rozliczenia	40 002
	RAZEM	222 822 280

## ZADŁUŻENIE

### ZADŁUŻENIE GMINY NA KONIEC 2025 R.

**54 831 991** zł

**-13,44%**

do roku 2024

### ZADŁUŻENIE NA MIESZKAŃCA NA KONIEC 2025 R.

**2 937** zł

**-14,20%**

do roku 2024



**8 318 154 zł**

Wynik budżetu ogółem

Określa nominalną różnicę pomiędzy wysokością uzyskanych dochodów i zrealizowanych wydatków.



**41 777 580 zł**

Wynik budżetu bieżącego

Wartość wskazuje na zdolność do realizacji inwestycji i spłaty zobowiązań bez pozyskiwania finansowania zewnętrznego.



**23,72%**

Zadłużenie w stosunku do dochodów

Wartość wskazuje na udział kwoty długu w dochodach budżetowych.



**68 669 zł**

Koszt obsługi długu

Wartość wydatków na zapłatę odsetek od każdego 1 mln zaciągniętych kredytów, pożyczek oraz emisji obligacji.

Zadłużenie Gminy Suchy Las na koniec 2025 r. wyniosło ponad 54,8 mln zł i stanowiło 23,72% wykonanych dochodów. **W stosunku do ubiegłego roku kwota zadłużenia gminy spadła o 13,4% i jednocześnie o 0,93 pp. spadł udział zadłużenia w dochodach ogółem.** Gmina sprawnie obsługuje swoje zadłużenie, co pozwala na optymalne finansowanie przedsięwzięć inwestycyjnych. **Poziom wygenerowanej w 2025 r. nadwyżki operacyjnej zapewniał bezpieczeństwo finansowe gminy,** również w zakresie spełnienia ustawowej relacji zadłużenia, o której mowa w art. 242-244 ustawy o finansach publicznych.

Wyk.8. Kształt WPF Gminy Suchy Las wg ostatniej zmiany w 2025 r.

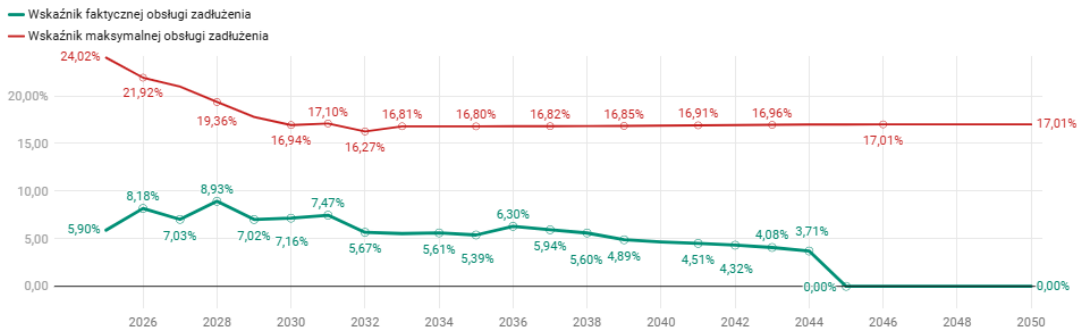

Wykres: Fundacja Miasto • Źródło: UG Suchy Las • Pobierz dane • Narzędzie: Datawrapper

## DOFINANSOWANIA

## DOFINANSOWANIE

Tab.4. Otrzymane przez Gminę Suchy Las dofinansowania zewnętrzne

Program	Instytucja dotująca	Kwota całkowita	Dofinansowanie	Budżet Państwa	Wkład własny
Budowa kompleksu sportowego w Biedrusku, gmina Suchy Las					
Program budowy kompleksów sportowych 'Orlik' 2025	Ministerstwo Sportu i Turystyki	2 481 542,00	1 240 771,00	0,00	1 240 771,00
Budowa ul. Jaśminowej w miejscowości Suchy Las					
Rządowy Fundusz Rozwoju Dróg	Urząd Wojewódzki	1 855 726,14	927 863,07	0,00	927 863,07
Przebudowa i remont budynku starej szkoły w Chłudowie, gmina Suchy Las					
Polski Ład	BGK	1 992 600,00	900 000,00	0,00	1 092 600,00
Gramy w zaangażowanie - modernizacja boiska sportowego w Suchym Lesie					
Europejski Fundusz Rolny na rzecz Rozwoju Obszarów Wiejskich	Stowarzyszenie Lokalna Grupa Działania Kraina Trzech Rzek	1 159 809,51	500 000,00	0,00	659 809,51
Budowa hali sportowej przy Szkole Podstawowej w Bierdusku, gmina Suchy Las					
Program rozwoju infrastruktury sportowej w województwach 2025	30% Urząd Marszałk. 30% Min. Sportu i T. 40% wkład własny	8 363 291,00	1 461 420,00	0,00	6 901 871,00
Modernizacja energetyczna budynków Ochotniczych Straży Pożarnych w Chłudowie i Zielątkowie, gmina Suchy Las					
Ogólnopolski program finansowania służb ratowniczych Część 3) Modernizacja energetyczna budynków Ochotniczych Straży Pożarnych	WFOŚiGW	241 846,66	241 846,66	0,00	0,00
Instalacja systemów gromadzenia wody opadowej i roztopowej na terenie gminy Suchy Las					
Fundusze Europejskie dla Wielkopolski 2021-2027	Europejski Fundusz Rozwoju Regionalnego	1 178 135,13	824 694,59	353 440,54	0,00
Bo warto być artystą - rozwój Centrum Kultury i Biblioteki Publicznej w Suchym Lesie					
Fundusze Europejskie dla Wielkopolski 2021-2027	Urząd Marszałkowski	368 166,06	331 349,45	EFRR - 294 532,85 BP - 36 816,60	368 166,06
Kompleksowa termomodernizacja Szkoły Podstawowej nr 2 im. Jana Pawła II w Suchym Lesie celem poprawy środowiska naturalnego					
Fundusze Europejskie dla Wielkopolski 2021-2027	Urząd Marszałkowski	4 932 370,69	3 435 439,48	0,00	1 472 331,21
Wsparcie małej retencji wodnej i rozwój zielono-niebieskiej infrastruktury na obszarze Metropolii Poznań – etap 1: budowa systemu retencjonowania wód na terenie naturalnego Parku Sucholeska Łąka					
Fundusze Europejskie dla Wielkopolski 2021-2027	Urząd Marszałkowski	489 465,31	342 625,71	0,00	146 839,60
Wsparcie rozwoju e-usług publicznych w samorządzie lokalnym Metropolii Poznań – Gminie Suchy Las					
Fundusze Europejskie dla Wielkopolski 2021-2027	Urząd Marszałkowski	2 595 682,72	1 816 977,92	0,00	778 704,82

Poprawa cyberbezpieczeństwa w gminie Suchy Las					
Fundusze Europejskie na Rozwój Cyfrowy 2021-2027	Europejskiego Funduszu Rozwoju Regionalnego	1 290 772,91	816 000,00	34 000,00	440 772,91
Zrównoważona mobilność miejska w Metropolii Poznań – Etap II					
Fundusze Europejskie dla Wielkopolski 2021-2027	Urząd Marszałkowski	6 001 169,68 zł	2 844 073,16	- zł	3 157 096,52

# SAMORZĄD GMINY SUCHY LAS

## WŁADZE GMINY SUCHY LAS



**GRZEGORZ  
WOJTERA**

Wójt Gminy  
Suchy Las



**ILONA CIOK**

Zastępca Wójta  
Gminy Suchy Las



**MARCIN  
KOŁODZIEJCZAK**

Sekretarz Gminy  
Suchy Las

**MONIKA  
WOJTASZEWSKA**

Skarbnik Gminy  
Suchy Las

### Urząd Gminy Suchy Las

ul. Szkolna 13  
62-002 Suchy Las

### Sekretariat:

tel.: 61 89 26 250  
fax: 61 81 25 212  
ug@suchylas.pl

Poniedziałek: 10:00-17:00

Wtorek: 8:00-14:00

Środa: 8:00-14:00

Czwartek: 8:00-14:00

Piątek: 8:00-14:00

## RADA GMINY SUCHY LAS W KADENCJI 2024 - 2029



Na zdjęciu nieobecny radny Robert Rozwadowski.

### PRZEWODNICZĄCA RADY GMINY:

Joanna Pagowska

### WICEPRZEWODNICZĄCY RADY GMINY:

Radosław Banaszak

### POZOSTALI CZŁONKOWIE RADY GMINY:

Andrzej Bartkowiak  
Kacper Czaczyk  
Jarosław Dudkiewicz  
Michał Dziedzic  
Leszek Galak  
Krzysztof Łączkowski  
Michał Przybylski  
Wiesława Prycińska  
Joanna Radzięda  
Robert Rozwadowski  
Sylwia Sawińska  
Grzegorz Słowiński (do 3 lipca 2025 r.)  
Małgorzata Weymann  
Michał Wojtyna

## DZIAŁALNOŚĆ RADY GMINY SUCHY LAS W 2025 R.



133

podjęte uchwały



4

interpelacje



0

zapytań zgłoszonych  
do Wójta Gminy

## RADA SENIORÓW GMINY SUCHY LAS

**W dniu 28 sierpnia 2025 r. uchwałą nr XV/170/25 Rada Gminy Suchy Las zdecydowała o utworzeniu Rady Seniorów Gminy Suchy Las i nadaniu jej Statutu. W skład Rady wchodzi od 11 do 19 członków zamieszkałych na terenie Gminy.**

**W skład Rady wchodzi przedstawiciele:**

- 1) Seniorów z wszystkich jednostek pomocniczych funkcjonujących w Gminie – 11 członków;
- 2) podmiotów działających na rzecz Seniorów:
  - a) Klubów Seniora – 5 członków,
  - b) organizacji pozarządowych oraz podmiotów prowadzących uniwersytety trzeciego wieku, które działają na rzecz Seniorów w Gminie – 3 członków.

Kadencja rady trwa 4 lata.

Celem działania rady jest reprezentowanie Seniorów zamieszkałych na terenie Gminy, a także podejmowanie działań w celu integracji środowiska osób starszych oraz wspieranie ich udziału w życiu społecznym Gminy. Rada pełni rolę konsultacyjną, doradczą i inicjatywną w zakresie polityki senioralnej Gminy Suchy Las.

Wybory i nabór do Rady Seniorów Gminy Suchy Las odbywały się w okresie od listopada 2025 r. do stycznia 2026 r. W wyniku procedur wyborczych, które odbyły się we wszystkich 11 gminnych jednostkach pomocniczych oraz w 5 klubach seniora „Dębowy Liść” oraz naboru ogłoszonego dla przedstawicieli organizacji pozarządowych wyłoniono 16 członków Rady Seniorów. W dniu 16 lutego 2026 r. odbyła się sesja inauguracyjna I kadencji Rady Seniorów 2026 – 2030.

**Podczas sesji inauguracyjnej wybrano przewodniczącą rady, którą została Anna Małek oraz wyłoniono zastępcę przewodniczącego - Andrzeja Rakowskiego, a także wybrano sekretarza, którym został Grzegorz Apicionek.**

## MŁODZIEŻOWA RADA GMINY SUCHY LAS W KADENCJI 2023 - 2025



### **PRZEWODNICZĄCY MRG:**

Kacper Czerwiński

### **WICEPRZEWODNICZĄCY MRG:**

Hubert Dachniewski

### **SEKRETARZ MRG:**

Piotr Banaszak

### **POZOSTALI CZŁONKOWIE MRG:**

Aleksandra Roszak de Tolkmitt  
Aleksandra Śron  
Maksym Sawczyn  
Piotr Kamiński  
Mateusz Piechota  
Dagmara Matysiak  
Laura Sopolińska  
Martyna Kozłowska  
Weronika Makuch  
Andrzej Ślązak

## MŁODZIEŻOWA RADA GMINY SUCHY LAS W KADENCJI 2025 - 2027



### PRZEWODNICZĄCY MRG:

Hubert Dachniewski

### WICEPRZEWODNICZĄCY MRG:

Lena Bukowska

### SEKRETARZ MRG:

Borys Śmigieński

### POZOSTALI CZŁONKOWIE MRG:

Maja Marcinkowska  
 Zofia Nowaczyk  
 Maciej Wechmann  
 Stanisław Borsut  
 Mateusz Fic  
 Karolina Krotoschak  
 Krzysztof Surowy  
 Dagmara Matysiak  
 Laura Kozak  
 Borys Roll  
 Wojciech Hanelik  
 Jan Kozieł

W 2025 r. upłynęła II kadencja Młodzieżowej Rady Gminy Suchy Las. W 3 kwietnia 2025 r. odbyła się sesja podsumowująca II kadencję Młodzieżowej Rady Gminy. Na dzień 28 marca 2025 r. zostały wyznaczone wybory do Młodzieżowej Rady Gminy III kadencji, które odbyły się w 4 okręgach wyborczych, tj. w Szkole Podstawowej nr 1 w Suchym Lesie, w Szkole Podstawowej nr 2 w Suchym Lesie, w Zespole Szkół w Biedrusku oraz w Zespole Szkół w Chłudowie. W wyborach udział wzięło 997 uprawnionych, którzy wybrali 15 radnych – juniorów. W dniu 10 czerwca 2025 r. odbyła się sesja inauguracyjna III kadencji Młodzieżowej Rady Gminy, podczas której m.in. na przewodniczącego rady wybrano Huberta Dachniewskiego, wiceprzewodniczącą została Lena Bukowska, a sekretarzem Borys Śmigieński oraz wyłoniono Komisję Rewizyjną.

Wśród inicjatyw, w których brali udział przedstawiciele Młodzieżowej Rady Gminy w 2025 r. wskazanych na profilu FB MRG można wymienić udział w IV Kongresie Sucholeńskich Samorządów Uczniowskich w dniu 18 listopada 2025 r. czy Europejskim Forum Samorządowym Local Trends w dniu 13 – 14 października 2025 r. w Poznaniu.

## SOŁTYSI I PRZEWODNICZĄCY ZARZĄDÓW OSIEDLI GMINY SUCHY LAS



Na zdjęciu nieobecni: Przewodnicząca Zarządu osiedla Suchy Las-Wschód Anna Ankiewicz, Sołtys wsi Zielańkowo Łukasz Kaczmarek i Sołtys wsi Chłudowo Marek Piechowiak.

### OSIEDLE BIEDRUSKO

Przewodniczący Zarządu: Mariusz Naworski

tel. 608 291 398

[mariusz.naworski@suchylas.pl](mailto:mariusz.naworski@suchylas.pl)

### OSIEDLE SUCHY LAS - WSCHÓD

Przewodnicząca Zarządu: Anna Ankiewicz

tel. 601 729 119

[anna.ankiewicz@suchylas.pl](mailto:anna.ankiewicz@suchylas.pl)

[www.osiedlesuchylaswschod.suchylas.pl](http://www.osiedlesuchylaswschod.suchylas.pl)

[www.wschod.suchylas.pl](http://www.wschod.suchylas.pl)

### ZŁOTNIKI - OSIEDLE

Przewodniczący Zarządu: Michał Przybylski

tel. 602 618 249

[michal.przybylski@suchylas.pl](mailto:michal.przybylski@suchylas.pl)

### OSIEDLE GRZYBOWE

Przewodniczący Zarządu: Jarosław Dudkiewicz

tel. 666 845 466

[jaroslaw.dudkiewicz@suchylas.pl](mailto:jaroslaw.dudkiewicz@suchylas.pl)

[osiedlegrzybowe@suchylas.pl](mailto:osiedlegrzybowe@suchylas.pl)

### OSIEDLE SUCHY LAS

Przewodnicząca Zarządu: Sylwia Szenk

tel. 602 757 865

[sylwia.szenk@suchylas.pl](mailto:sylwia.szenk@suchylas.pl)

### SOŁECTWO ZŁOTNIKI WIEŚ

Sołtys: Ewa Korek

tel. 792 666 407

[ewa.korek@suchylas.pl](mailto:ewa.korek@suchylas.pl)

### SOŁECTWO CHLUDOWO

Sołtys: Marek Piechowiak

tel. 885 700 228

[marek.piechowiak@suchylas.pl](mailto:marek.piechowiak@suchylas.pl)

### SOŁECTWO GOŁĘCZEWO

Sołtys: Katarzyna Kachel

tel. 792 030 980

[katarzyna.kachel@suchylas.pl](mailto:katarzyna.kachel@suchylas.pl)

[www.solectwogoleczewo.suchylas.pl](http://www.solectwogoleczewo.suchylas.pl)

[www.goleczewo.suchylas.pl](http://www.goleczewo.suchylas.pl)

### SOŁECTWO ZIELĄTKOWO

Sołtys: Łukasz Kaczmarek

tel. 506 170 816

[lukasz.kaczmarek@suchylas.pl](mailto:lukasz.kaczmarek@suchylas.pl)

### SOŁECTWO ŻŁOTKOWO

Sołtys: Sylwia Sawińska

tel. 533 840 820

[sylwia.sawinska@suchylas.pl](mailto:sylwia.sawinska@suchylas.pl)

### SOŁECTWO JELONEK

Sołtys: Andrzej Bartkowiak

tel. 602 295 859 [andrzej.bartkowiak@suchylas.pl](mailto:andrzej.bartkowiak@suchylas.pl)

## NAGRODY I WYRÓŻNIENIA

### WYRÓŻNIENIE MINISTRA ROZWOJU I TECHNOLOGII

W dniu 13 maja 2025 r. Gmina Suchy Las została wyróżniona przez Ministra Rozwoju i Technologii za rewitalizację dworców kolejowych w Żłotnikach i Gołęczewie oraz za projekt: „Adaptacja historycznego budynku w Chłudowie na cele społeczno-kulturalne”.



## KONKURS INNOWACYJNY SAMORZĄD 2025

23 maja 2025 r. w Centralnym Domu Technologii w Warszawie odbyła się konferencja serwisu samorządowego PAP połączona z galą wręczenia nagród w szóstej edycji konkursu Innowacyjny Samorząd 2025. **W kategorii gmin wiejskich gmina Suchy Las otrzymała wyróżnienie za projekt Sucholeskiej Karty Mieszkańca SLjestemstad.**

Kapituła, złożona z samorządów, naukowców i redaktorów Serwisu Samorządowego PAP, wyłoniła laureatów wśród gmin, powiatów i województw, w sześciu kategoriach, którzy realizują projekty, będące inspiracją dla innych jednostek samorządu terytorialnego.



## RANKING „NAJLEPSZE MIEJSCE DLA ŻYCIA”

**W rankingu „Najlepsze miejsce dla życia”** przygotowanym przez Algolytics Technologies we współpracy z Agencją Badawczą SW Research i innymi partnerami **Gmina Suchy Las zajęła drugie i czwarte miejsce w Polsce wśród gmin wiejskich.**

Raport „Gdzie żyje się najlepiej?” opiera się na analizie 90 wskaźników opisujących każdą lokalizację. Ocenie poddano 10 kategorii:

- infrastruktura techniczna,
- środowisko, bezpieczeństwo,
- warunki ekonomiczne,
- edukacja,
- zdrowie,
- kultura,
- transport,
- dostępność usług,
- spójność społeczna.

Każdy wskaźnik otrzymał określoną wagę, a ranking prezentuje dwie perspektywy: ekspercką oraz ankietową, bazującą na wynikach reprezentatywnego badania opinii dorosłych Polaków. W ramach badań wykorzystano narzędzie analityczne Location Intelligence. Integruje ono dane geoprzestrzenne z innymi zbiorami danych.

## ODZNAKA HONOROWA ZA ZASŁUGI DLA SAMORZĄDU TERYTORIALNEGO

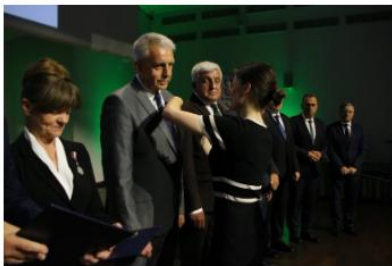

W dniu 26 czerwca 2025 r. w Auli Akademii Muzycznej w Poznaniu odbyła się jubileuszowa konferencja z okazji 35-lecia Wielkopolskiego Ośrodka Kształcenia i Studiów Samorządowych. Uroczystość z okazji 35-lecia WOKiSS była okazją do życzeń jubileuszowych, wspomnień i refleksji, a także do uhonorowania m.in. samorządowców za ich działalność.

**Wójt Gminy Suchy Las Grzegorz Wojtera został odznaczony Odznaką Honorową za Zasługi dla Samorządu Terytorialnego, którą wręczyła Wojewoda Wielkopolska Agata Sobczyk.**

## REALIZACJA UCHWAŁ RADY GMINY

### UCHWAŁY RADY GMINY - OBSZARY

**W 2025 r. Rada Gminy Suchy Las podjęła 133 uchwały.** Najwięcej uchwał uchwalono z zakresu finansów. Uchwały te dotyczyły głównie dokonywania zmian w uchwale budżetowej oraz w Wieloletniej Prognozie Finansowej Gminy. Część uchwał odnosiła się do dotacji przedmiotowych, a także udzielania pomocy finansowej innym jednostkom samorządu terytorialnego.

Drugim często poruszonym zagadnieniem były kwestie organizacyjne. Część tych uchwał dotyczyła zmiany nazw ulic, rozpatrywania skarg, petycji oraz przekazania Wójtowi Gminy petycji w zakresie należącym do właściwości organu wykonawczego Gminy.

Wiele uchwał dotyczyło również gospodarki przestrzennej. Na ich mocy między innymi przystępowano do sporządzenia miejscowych planów zagospodarowania przestrzennego.

Tab.5. Kategorie podejmowanych uchwał

Obszar	Liczba uchwał
Finanse	55
Kwestie organizacyjne	23
Gospodarka przestrzenna	16
Nieruchomości	14
Gospodarka komunalna i ochrona środowiska	9
Inne	7
Pomoc Społeczna i zdrowie	6
Transport i drogi	3

Tab.6. Podsumowanie realizacji uchwał Rady Gminy

Numer uchwały	Data podjęcia	Tytuł uchwały	Status
IX/92/25	1/30/25	w sprawie miejscowego planu zagospodarowania przestrzennego Złotkowo – Południe.	obowiązująca
IX/93/25	1/30/25	w sprawie miejscowego planu zagospodarowania przestrzennego Suchy Las – rejon ulic Leśnej i Dębowej.	obowiązująca
IX/94/25	1/30/25	w sprawie zmiany uchwały budżetowej na rok 2025.	zrealizowana
IX/95/25	1/30/25	w sprawie zmian Wieloletniej Prognozy Finansowej Gminy Suchy Las na lata 2025-2051.	zrealizowana
IX/96/25	1/30/25	w sprawie przeznaczenia części umorzonej pożyczki z Wojewódzkiego Funduszu Ochrony Środowiska i Gospodarki Wodnej w Poznaniu.	zrealizowana
IX/97/25	1/30/25	w sprawie obniżenia ceny wywoławczej w czwartym przetargu na sprzedaż zabudowanej nieruchomości położonej w Suchym Lesie.	zrealizowana
IX/98/25	1/30/25	w sprawie wyrażenia zgody na sprzedaż zabudowanej nieruchomości położonej w Złotnikach.	w trakcie realizacji
IX/99/25	1/30/25	w sprawie Regulaminu utrzymania czystości i porządku.	obowiązująca
IX/100/25	1/30/25	w sprawie szczegółowego sposobu i zakresu świadczenia usług w zakresie odbierania odpadów komunalnych od właścicieli nieruchomości, na których zamieszkują mieszkańcy i zagospodarowania tych odpadów, w zamian za uiszczoną przez właściciela nieruchomości opłatę za gospodarowanie odpadami komunalnymi.	obowiązująca
IX/101/25	1/30/25	w sprawie ustalenia zasad przyznawania oraz wysokości diet dla radnych Gminy Suchy Las oraz zwrotu kosztów podróży służbowych przysługujących radnym.	obowiązująca
IX/102/25	1/30/25	w sprawie ustalenia zasad przyznawania oraz wysokości diet i zwrotu kosztów podróży służbowej dla sołtysów i przewodniczących zarządów osiedli w gminie Suchy Las.	rozstrzygnięcie nadzorcze wojewody stwierdzające nieważność uchwały

Numer uchwały	Data podjęcia	Tytuł uchwały	Status
IX/103/25	1/30/25	w sprawie zarządzenia wyborów uzupełniających członków zarządu osiedla Złotniki – Osiedle.	zrealizowana
IX/104/25	1/30/25	w sprawie przyjęcia Regulaminów korzystania z poczekalni dworców kolejowych w Złotnikach oraz w Gołęczewie.	obowiązująca
X/105/25	2/27/25	w sprawie przyjęcia Wieloletniego planu rozwoju i modernizacji urządzeń wodociągowych i urządzeń kanalizacyjnych będących w posiadaniu Aquanet S.A. na lata 2025-2028.	obowiązująca
X/106/25	2/27/25	w sprawie miejscowego planu zagospodarowania przestrzennego Gołęczewo – rejon ulic Promienistej, Dworcowej i Lipowej – część II.	obowiązująca
X/107/25	2/27/25	w sprawie przystąpienia do sporządzenia miejscowego planu zagospodarowania przestrzennego Suchy Las – rejon ulicy Sprzeczej.	obowiązująca
X/108/25	2/27/25	w sprawie przystąpienia do sporządzenia miejscowego planu zagospodarowania przestrzennego Suchy Las – rejon ulicy Obornickiej i Nektarowej.	zrealizowana
X/109/25	2/27/25	w sprawie zmiany uchwały budżetowej na rok 2025.	zrealizowana
X/110/25	2/27/25	w sprawie zmian Wieloletniej Prognozy Finansowej Gminy Suchy Las na lata 2025-2051.	zrealizowana
X/111/25	2/27/25	w sprawie wyrażenia zgody na zawarcie umowy dzierżawy działki gruntu nr 13/6 w Biedrusku.	zrealizowana
X/112/25	2/27/25	w sprawie przyjęcia przez Gminę Suchy Las Prowadzenia zadania publicznego w zakresie zarządzania publiczną drogą powiatową nr 2061P na odcinku od m. Zielątkowo do m. Gołęczewo, gm. Suchy Las.	obowiązująca
X/113/25	2/27/25	w sprawie wprowadzenia Regulaminu udzielania dotacji celowej na wymianę pozaklasowych źródeł ogrzewania na źródła ekologiczne na terenie Gminy Suchy Las.	obowiązująca
X/114/25	2/27/25	w sprawie przyjęcia Programu opieki nad zwierzętami bezdomnymi oraz zapobiegania bezdomności zwierząt na terenie gminy Suchy Las w 2025 r.	zrealizowana

Numer uchwały	Data podjęcia	Tytuł uchwały	Status
X/115/25	2/27/25	w sprawie przyjęcia Gminnego Programu Osłonowego „Korpus Wsparcia Seniorów” na rok 2025.	zrealizowana
X/116/25	2/27/25	w sprawie przyjęcia Gminnego Programu Przeciwdziałania Przemocy Domowej oraz Ochrony Osób Doznających Przemocy Domowej na lata 2025-2030.	obowiązująca
X/117/25	2/27/25	w sprawie określenia szczegółowych warunków przyznawania i odpłatności za usługi opiekuńcze i specjalistyczne usługi opiekuńcze z wyłączeniem specjalistycznych usług opiekuńczych dla osób z zaburzeniami psychicznymi oraz szczegółowych zasad częściowego lub całkowitego zwolnienia od opłat, jak również tryb ich pobierania, a także szczegółowych warunków przyznawania usług sąsiedzkich, wymiaru i zakresu usług sąsiedzkich oraz sposobu rozliczania wykonywania takich usług.	zmieniona uchwałą nr XX/233/26 rady gminy suchy las z dnia 22.01.2026 r.
X/118/25	2/27/25	w sprawie Regulaminu korzystania z zajęć nauki i doskonalenia pływalni albo rekreacyjnego wejścia na basen w Parku Wodnym OCTOPUS w ramach zakupionego karnetu nauka & rekreacja.	obowiązująca
X/119/25	2/27/25	w sprawie niewyrażenia zgody na wyodrębnienie w budżecie gminy środków stanowiących fundusz sołecki.	zrealizowana
XI/120/25	3/27/25	w sprawie zmiany Studium uwarunkowań i kierunków zagospodarowania przestrzennego gminy Suchy Las.	obowiązująca
XI/121/25	3/27/25	w sprawie miejscowego planu zagospodarowania przestrzennego Suchy Las – rejon ulic Polnej, Mokrej, Chmielnej i Suchej.	obowiązująca
XI/122/25	3/27/25	w sprawie zmiany uchwały budżetowej na rok 2025.	zrealizowana
XI/123/25	3/27/25	w sprawie zmian Wieloletniej Prognozy Finansowej Gminy Suchy Las na lata 2025-2051.	zrealizowana
XI/124/25	3/27/25	w sprawie wyrażenia zgody na zawarcie umowy dzierżawy działek gruntu nr: 155, 163/1 oraz części działki nr 163/4 w Zielątkowie.	zrealizowana
XI/125/25	3/27/25	w sprawie trybu udzielania i rozliczania dotacji dla szkół i placówek oświatowych prowadzonych na terenie Gminy Suchy Las przez osoby fizyczne i osoby prawne inne niż jednostka samorządu terytorialnego, a także trybu przeprowadzania kontroli prawidłowości ich pobrania i wykorzystania, w tym w sprawie zakresu danych, które powinny być zawarte we wniosku o udzielenie dotacji i w rozliczeniu jej wykorzystania, terminu przekazania informacji o liczbie dzieci objętych wczesnym wspomaganem rozwoju, uczniów lub uczestników zajęć rewalidacyjno - wychowawczych oraz terminu i sposobu rozliczenia wykorzystania dotacji.	obowiązująca

Numer uchwały	Data podjęcia	Tytuł uchwały	Status
XI/126/25	3/27/25	w sprawie wyrażenia zgody na udzielenie dotacji dla publicznych przedszkoli niebędących przedszkolami specjalnymi, prowadzonych w Gminie Suchy Las przez osoby prawne niebędące jednostkami samorządu terytorialnego oraz osoby fizyczne, w wysokości wyższej niż określona w ustawie o finansowaniu zadań oświatowych.	obowiązująca
XI/127/25	3/27/25	w sprawie ustalenia zasad przyznawania oraz wysokości diet i zwrotu kosztów podróży służbowej dla sołtysów i przewodniczących zarządów osiedli w gminie Suchy Las.	obowiązująca
XI/128/25	3/27/25	w sprawie pomocy finansowej dla Miasta Poznań.	obowiązująca
XII/129/25	4/24/25	w sprawie przystąpienia do sporządzenia miejscowego planu zagospodarowania przestrzennego Gołęczewo – rejon ulic	zrealizowana
XII/130/25	4/24/25	w sprawie przystąpienia do sporządzenia miejscowego planu zagospodarowania przestrzennego Gołęczewo – rejon ulicy Tysiąclecia.	zrealizowana
XII/131/25	4/24/25	w sprawie przygotowania projektu zmiany uchwały nr XLIX/571/18 Rady Gminy Suchy Las z dnia 18 października 2018 r. w sprawie zasad i warunków sytuowania obiektów małej architektury, tablic reklamowych i urządzeń reklamowych oraz ogrodzeń, ich gabarytów, standardów jakościowych oraz rodzajów materiałów budowlanych, z jakich mogą być wykonane.	obowiązująca
XII/132/25	4/24/25	w sprawie zmiany uchwały budżetowej na rok 2025.	zrealizowana
XII/133/25	4/24/25	w sprawie zmian Wieloletniej Prognozy Finansowej Gminy Suchy Las na lata 2025-2051.	zrealizowana
XII/134/25	4/24/25	w sprawie przyznania dotacji na remont fragmentu zabytkowego ogrodzenia parku dworskiego w Chłudowie (etap III) - zabytku w miejscowości Chłudowo.	zrealizowana
XII/135/25	4/24/25	w sprawie przyznania dotacji na kontynuację odnowy parku w Chłudowie (etap VII) - zabytku w miejscowości Chłudowo.	zrealizowana
XII/136/25	4/24/25	w sprawie przyznania dotacji na remont budynku w zakresie stolarki okiennej i drzwiowej (część zadania pn. "Remont i przebudowa budynku mieszkalnego jednorodzinnego") - zabytku w miejscowości Gołęczewo.	zrealizowana

Numer uchwały	Data podjęcia	Tytuł uchwały	Status
XII/137/25	4/24/25	w sprawie przyznania dotacji na remont i przebudowę budynku mieszkalnego jednorodzinne - zabytku w miejscowości Gołęczewo.	zrealizowana
XII/138/25	4/24/25	w sprawie przyznania dotacji na sporządzenie projektu budowlanego pn.: "Wykonanie izolacji stropu zabytkowego kościoła" - zabytku w miejscowości Chłudowo.	zrealizowana
XII/139/25	4/24/25	w sprawie przyznania dotacji na rewitalizację parku w zespole pałacowo-parkowym w Biedrusku oraz sporządzenie projektu budowlanego odbudowy altany w parku w zespole pałacowo-parkowym w Biedrusku -	zrealizowana
XII/140/25	4/24/25	w sprawie przyznania dotacji na remont kapitalny budynku dawnego Zajazdu pod Żółtą Gwiazdą w Gołęczewie oraz przyległej sali tanecznej (etap VII) - zabytku w miejscowości Gołęczewo.	zrealizowana
XII/141/25	4/24/25	w sprawie przyznania dotacji na remont południowej części dachu budynku mieszkalnego - zabytku w miejscowości Gołęczewo.	zrealizowana
XII/142/25	4/24/25	w sprawie przyznania dotacji na sporządzenie projektu budowlanego: "Remont budynku oraz renowacja elewacji i dachu budynku" - zabytku w miejscowości Gołęczewo.	zrealizowana
XII/143/25	4/24/25	w sprawie przyjęcia przez Gminę Suchy Las prowadzenia zadania publicznego w zakresie zarządzania publiczną drogą powiatową nr 2431P - ul. Sucholeską w m. Suchy Las, w związku z realizacją inwestycji „ Budowa zintegrowanego węzła przesiadkowego Poznań Suchy Las”.	obowiązująca
XII/144/25	4/24/25	w sprawie wyrażenia zgody na zawarcie umowy najmu części działki gruntu nr 14/4 w Biedrusku.	zrealizowana
XII/145/25	4/24/25	w sprawie wyrażenia zgody na zawarcie umowy najmu części działki gruntu nr 30/5 w Suchym Lesie.	zrealizowana
XII/146/25	4/24/25	w sprawie wyrażenia zgody na zawarcie umowy najmu działki gruntu nr 27/46 w Suchym Lesie.	w trakcie realizacji
XII/147/25	4/24/25	w sprawie ustalenia zasad przyznawania oraz wysokości diet i zwrotu kosztów podróży służbowej dla sołtysów i przewodniczących zarządów osiedli w gminie Suchy Las.	obowiązująca
XIII/148/25	5/29/25	w sprawie zmiany uchwały budżetowej na rok 2025.	zrealizowana

Numer uchwały	Data podjęcia	Tytuł uchwały	Status
XIII/149/25	5/29/25	w sprawie zmian Wieloletniej Prognozy Finansowej Gminy Suchy Las na lata 2025-2051.	zrealizowana
XIII/150/25	5/29/25	w sprawie określenia warunków oraz trybu finansowego wspierania rozwoju sportu w Gminie Suchy Las.	obowiązująca
XIV/151/25	6/26/25	w sprawie udzielenia wotum zaufania Wójtowi Gminy Suchy Las.	zrealizowana
XIV/152/25	6/26/25	w sprawie zatwierdzenia sprawozdania finansowego i sprawozdania z wykonania budżetu.	zrealizowana
XIV/153/25	6/26/25	w sprawie przystąpienia do sporządzenia miejscowego planu zagospodarowania przestrzennego Złotkowo – rejon ulic Żytniej i Leśnej.	zrealizowana
XIV/154/25	6/26/25	w sprawie zmiany uchwały budżetowej na rok 2025.	zrealizowana
XIV/155/25	6/26/25	w sprawie zmian Wieloletniej Prognozy Finansowej Gminy Suchy Las na lata 2025-2051.	zrealizowana
XIV/156/25	6/26/25	w sprawie wyrażenia zgody na zawarcie umów najmu części działki gruntu nr 44/8 w Biedrusku.	zrealizowana
XV/157/25	8/28/25	w sprawie miejscowego planu zagospodarowania przestrzennego Suchy Las – Północny Wschód.	obowiązująca
XV/158/25	8/28/25	w sprawie przystąpienia do sporządzenia miejscowego planu zagospodarowania przestrzennego Suchy Las – rejon ulic Obornickiej i Firmowej.	zrealizowana
XV/159/25	8/28/25	w sprawie przystąpienia do sporządzenia Strategii Rozwoju Gminy Suchy Las na lata 2025 - 2034 oraz określenia szczegółowego trybu i harmonogramu opracowania projektu Strategii, w tym trybu konsultacji.	obowiązująca
XV/160/25	8/28/25	w sprawie zmiany uchwały budżetowej na rok 2025.	zrealizowana
XV/161/25	8/28/25	w sprawie zmian Wieloletniej Prognozy Finansowej Gminy Suchy Las na lata 2025-2051.	zrealizowana
XV/162/25	8/28/25	w sprawie udzielenia pomocy finansowej Województwu Wielkopolskiemu.	obowiązująca

Numer uchwały	Data podjęcia	Tytuł uchwały	Status
XV/163/25	8/28/25	w sprawie zmiany porozumienia międzygminnego pomiędzy Miastem Poznań a Gminą Rokietnica, Gminą Tarnowo Podgórne oraz Gminą Suchy Las i Gminą Szamotuły w zakresie lokalnego transportu zbiorowego.	obowiązująca
XV/164/25	8/28/25	w sprawie wyrażenia zgody na zawarcie umowy dzierżawy części działki gruntu nr 379/9 w Suchym Lesie.	zrealizowana
XV/165/25	8/28/25	w sprawie wyrażenia zgody na zawarcie umowy najmu działki gruntu nr 71/7 w Zielątkowie.	zrealizowana
XV/166/25	8/28/25	w sprawie wysokości stawek opłaty targowej.	obowiązująca
XV/167/25	8/28/25	w sprawie zasad i trybu korzystania z gminnych obiektów użyteczności publicznej – świetlic wiejskich, osiedlowych i Domu Osiedlowego.	obowiązująca
XV/168/25	8/28/25	w sprawie nazwy ulicy w Golęczewie.	zrealizowana
XV/169/25	8/28/25	w sprawie nazwy ulicy w Golęczewie.	zrealizowana
XV/170/25	8/28/25	w sprawie utworzenia Rady Seniorów Gminy Suchy Las i nadania jej Statutu.	zrealizowana
XV/171/25	8/28/25	w sprawie ogłoszenia jednolitego tekstu uchwały w sprawie Programu pobudzania aktywności obywatelskiej.	zrealizowana
XV/172/25	8/28/25	w sprawie przekazania Wójtowi Gminy petycji w zakresie należącym do właściwości organu wykonawczego gminy.	zrealizowana
XV/173/25	8/28/25	w sprawie przekazania Wójtowi Gminy petycji w zakresie należącym do właściwości organu wykonawczego gminy.	zrealizowana
XV/174/25	8/28/25	w sprawie rozpatrzenia skargi na Wójta Gminy Suchy Las.	zrealizowana
XVI/175/25	9/25/25	w sprawie udzielenia pomocy finansowej Miastu Poznań.	obowiązująca
XVI/176/25	9/25/25	w sprawie zmiany uchwały budżetowej na rok 2025.	zrealizowana

Numer uchwały	Data podjęcia	Tytuł uchwały	Status
XVI/177/25	9/25/25	w sprawie zmian Wieloletniej Prognozy Finansowej Gminy Suchy Las na lata 2025-2051.	zrealizowana
XVI/178/25	9/25/25	w sprawie pomocy finansowej dla Powiatu Poznańskiego.	obowiązująca
XVI/179/25	9/25/25	w sprawie pomocy finansowej dla Powiatu Poznańskiego.	obowiązująca
XVI/180/25	9/25/25	w sprawie wyrażenia zgody na zawarcie umowy dzierżawy działki gruntu nr 274/1 w Złotnikach.	zrealizowana
XVI/181/25	9/25/25	w sprawie wyrażenia zgody na zawarcie umowy dzierżawy części działki gruntu nr 453/10 w Suchym Lesie.	zrealizowana
XVI/182/25	9/25/25	w sprawie określenia zasad udzielania dotacji celowej z zakresu ochrony środowiska w ramach Programu Priorytetowego "Ciepłe Mieszkanie" na terenie Gminy Suchy Las.	obowiązująca
XVI/183/25	9/25/25	w sprawie nazwy ulicy w Golęczewie.	zrealizowana
XVI/184/25	9/25/25	w sprawie nazwy drogi wewnętrznej w Golęczewie.	zrealizowana
XVI/185/25	9/25/25	w sprawie rozpatrzenia skargi na Dyrektora Szkoły Podstawowej nr 1 w Suchym Lesie.	zrealizowana
XVI/186/25	9/25/25	w sprawie wyrażenia zgody na zawarcie umowy najmu części działki gruntu nr 3/23 w Złotkowie.	zrealizowana
XVII/187/25	10/30/25	w sprawie miejscowego planu zagospodarowania przestrzennego Złotkowo Zachód – teren aktywizacji gospodarczej – część I.	obowiązująca
XVII/188/25	10/30/25	w sprawie wyrażenia zgody na przystąpienie do sporządzenia zintegrowanego planu inwestycyjnego w rejonie ul. Św. Michała w miejscowości Jelonek.	zrealizowana
XVII/189/25	10/30/25	w sprawie stawek dotacji przedmiotowych na rok 2025 dla gminnego zakładu budżetowego.	zrealizowana
XVII/190/25	10/30/25	w sprawie zmiany uchwały budżetowej na rok 2025.	zrealizowana

Numer uchwały	Data podjęcia	Tytuł uchwały	Status
XVII/191/25	10/30/25	w sprawie zmian Wieloletniej Prognozy Finansowej Gminy Suchy Las na lata 2025-2051.	zrealizowana
XVII/192/25	10/30/25	w sprawie ustalenia wysokości stawek podatku od nieruchomości na rok 2026.	obowiązująca
XVII/193/25	10/30/25	w sprawie stawek dotacji przedmiotowych na rok 2026 dla gminnego zakładu budżetowego.	obowiązująca
XVII/194/25	10/30/25	w sprawie pomocy finansowej dla Powiatu Poznańskiego na rok 2026.	obowiązująca
XVII/195/25	10/30/25	w sprawie metody ustalenia opłaty za gospodarowanie odpadami komunalnymi oraz stawki opłaty.	obowiązująca
XVII/196/25	10/30/25	w sprawie wzoru deklaracji o wysokości opłaty za gospodarowanie odpadami komunalnymi oraz warunków i trybu składania deklaracji za pomocą środków komunikacji elektronicznej.	obowiązująca
XVII/197/25	10/30/25	w sprawie przyjęcia zadania publicznego w zakresie zarządzania drogą powiatową - nr 2431P - ul. Sucholeską w m. Suchy Las oraz odcinkami dróg publicznych, w szczególności ul. „Nowa Obornicka”, ul. Szymanowskiego, ul. Biskupińska położonymi w granicach administracyjnych m. Poznania niezbędnymi dla realizacji projektu pn. „Integracja węzłów na północnej obwodnicy towarowej m. Poznania z miejskim transportem zbiorowym - dokumentacja” w zakresie budowy węzła przesiadkowego przy przystanku pasażerskim Poznań Suchy Las wraz z likwidacją kolizyjnego przejazdu drogowego przez linie kolejowe w ciągu ul. Sucholeskiej.	obowiązująca
XVII/198/25	10/30/25	w sprawie Roczego Programu Współpracy Gminy Suchy Las z Organizacjami Pozarządowymi oraz z podmiotami wymienionymi w art. 3 ust. 3 ustawy z dnia 24 kwietnia 2003 r. o działalności pożytku publicznego i o wolontariacie na rok 2026.	obowiązująca
XVII/199/25	10/30/25	w sprawie uzupełnienia składu osobowego Komisji Rewizyjnej.	zrealizowana
XVII/200/25	10/30/25	w sprawie zmiany składu osobowego Komisji Budżetu, Finansów i Rozwoju Gospodarczego.	zrealizowana
XVII/201/25	10/30/25	w sprawie podtrzymania stanowiska w zakresie rozpatrzenia skargi na Wójta Gminy Suchy Las.	zrealizowana
XVII/202/25	10/30/25	w sprawie przekazania Wójtowi Gminy petycji w zakresie należącym do właściwości organu wykonawczego gminy.	zrealizowana

Numer uchwały	Data podjęcia	Tytuł uchwały	Status
XVIII/203/25	11/27/25	w sprawie miejscowego planu zagospodarowania przestrzennego Suchy Las – rejon ulicy Obornickiej i Nektarowej.	obowiązująca
XVIII/204/25	11/27/25	w sprawie miejscowego planu zagospodarowania przestrzennego Chludowo – Północny Zachód – etap II.	obowiązująca
XVIII/205/25	11/27/25	w sprawie zmiany uchwały budżetowej na rok 2025.	zrealizowana
XVIII/206/25	11/27/25	w sprawie zmian Wieloletniej Prognozy Finansowej Gminy Suchy Las na lata 2025-2051.	zrealizowana
XVIII/207/25	11/27/25	w sprawie określenia wysokości stawek podatku od środków transportowych na rok 2026.	obowiązująca
XVIII/208/25	11/27/25	w sprawie udzielenia pomocy finansowej dla Województwa Wielkopolskiego z przeznaczeniem na budowę Muzeum Powstania Wielkopolskiego 1918-1919 w Poznaniu.	w trakcie realizacji
XVIII/209/25	11/27/25	w sprawie wyrażenia zgody na zawarcie kolejnej umowy najmu części działki gruntu nr 234/8 w Suchym Lesie.	zrealizowana
XVIII/210/25	11/27/25	w sprawie Regulaminu utrzymania czystości i porządku na terenie Gminy Suchy Las.	obowiązująca
XVIII/211/25	11/27/25	w sprawie szczegółowego sposobu i zakresu świadczenia usług w zakresie odbierania odpadów komunalnych od właścicieli nieruchomości, na których zamieszkują mieszkańcy i zagospodarowania tych odpadów, w zamian za uiszczoną przez właściciela nieruchomości opłatę za gospodarowanie odpadami komunalnymi.	obowiązująca
XVIII/212/25	11/27/25	w sprawie pokrycia części kosztów gospodarowania odpadami komunalnymi z dochodów własnych nie pochodzących z pobranej opłaty za gospodarowanie odpadami komunalnymi.	zrealizowana
XVIII/213/25	11/27/25	w sprawie nazwy ulicy w Suchym Lesie.	zrealizowana
XVIII/214/25	11/27/25	w sprawie nazwy ulicy w Złotnikach.	zrealizowana
XVIII/215/25	11/27/25	w sprawie zmiany statutu osiedla Suchy Las – Wschód.	zrealizowana

Numer uchwały	Data podjęcia	Tytuł uchwały	Status
XVIII/216/25	11/27/25	w sprawie zmiany statutu sołectwa Jelonek.	zrealizowana
XVIII/217/25	11/27/25	w sprawie uznania petycji za niezastępującą na uwzględnienie.	zrealizowana
XIX/218/25	12/17/25	w sprawie Wieloletniej Prognozy Finansowej Gminy Suchy Las na lata 2026-2051.	obowiązująca
XIX/219/25	12/17/25	w sprawie uchwalenia budżetu na 2026 r.	obowiązująca
XIX/220/25	12/17/25	w sprawie ustalenia wykazu niezrealizowanych wydatków zamieszczonych w budżecie Gminy Suchy Las na rok 2025, które nie wygasają z upływem roku budżetowego.	zrealizowana
XIX/221/25	12/17/25	w sprawie zmiany uchwały budżetowej na rok 2025.	zrealizowana
XIX/222/25	12/17/25	w sprawie zmian Wieloletniej Prognozy Finansowej Gminy Suchy Las na lata 2025-2051.	zrealizowana
XIX/223/25	12/17/25	w sprawie przyjęcia Gminnego Programu Profilaktyki i Rozwiązywania Problemów Alkoholowych oraz Przeciwdziałania Narkomanii na lata 2026-2029.	obowiązująca
XIX/224/25	12/17/25	w sprawie Strategii Rozwiązania Problemów Społecznych na terenie gminy Suchy Las na lata 2026-2030.	obowiązująca

# ZARZĄDZENIA WÓJTA GMINY

## ZARZĄDZENIA WÓJTA GMINY - OBSZARY

**W 2025 r. Wójt Gminy Suchy Las wydał w sumie 200 zarządzeń.** Zarządzenia w przeważającej liczbie odnosiły się do kwestii organizacyjnych. Na ich mocy ustalano regulaminy, powoływano oraz zmieniano składy osobowe poszczególnych zespołów, komitetów i komisji funkcjonujących w Urzędzie Gminy, a także dokonano zmian w Regulaminie Organizacyjnym.

Nieruchomości gminne były drugim często poruszonym zagadnieniem. W drodze zarządzeń ogłaszano przetargi na sprzedaż nieruchomości, nabywano nowe do zasobu gminnego oraz rezygnowano z prawa pierwokupu.

Znaczna część zarządzeń dotyczyła finansów Gminy. Na ich mocy w głównej mierze dokonywano zmian w uchwale budżetowej Gminy Suchy Las.

Tab.7. Kategorie wydawanych zarządzeń

Obszar	Liczba zarządzeń
Kwestie organizacyjne	75
Nieruchomości	33
Finanse	30
Jednostki organizacyjne	24
Inne	24
Gospodarka przestrzenna	14

Tab.8. Wykaz zarządzeń Wójta Gminy

Numer zarządzenia	Data wydania	Tytuł
1/2025	1/2/25	Zarządzenie nr 1/2025 Wójta Gminy Suchy Las z dnia 2 stycznia 2025 roku w przedmiocie ustanowienia Regulaminu utrzymania czystości i placów oraz zieleni na terenie Gminy Suchy Las w roku 2025
2/2025	1/2/25	Zarządzenie nr 2/2025 Wójta Gminy Suchy Las z dnia 2 stycznia 2025 roku w sprawie rezygnacji z prawa pierwokupu
3/2025	1/2/25	Zarządzenie nr 3/2025 Wójta Gminy Suchy Las z dnia 2 stycznia 2025 roku w sprawie regulaminu edukacji informatycznej, doradztwa w zakresie informatyki, utrzymania gminnych obiektów administracyjnych i urzędzeń użyteczności publicznej w zakresie obsługi informatycznej, promocji gminy, utrzymania porządku publicznego i bezpieczeństwa obywateli Gminy Suchy Las, na rok 2025
4/2025	1/9/25	Zarządzenie nr 4/2025 Wójta Gminy Suchy Las z dnia 2 stycznia 2025 roku w sprawie przeznaczenia nieruchomości do oddania w użyczenie oraz podania do publicznej wiadomości wykazu tych nieruchomości
5/2025	1/9/25	Zarządzenie nr 5/2025 Wójta Gminy Suchy Las z dnia 9 stycznia 2025 roku w sprawie powołania Komisji Konkursowej w celu opiniowania ofert złożonych w otwartym konkursie ofert na realizację zadań publicznych Gminy Suchy Las w trybie ustawy z dnia 24 kwietnia 2003 roku o działalności pożytku publicznego i wolontariacie
6/2025	1/9/25	Zarządzenie nr 6/2025 Wójta Gminy Suchy Las z dnia 9 stycznia 2025 roku w sprawie zasad dofinansowania przez pracodawcę zakupu okularów lub szkieł kontaktowych korygujących wzrok pracownikom zatrudnionym w Urzędzie Gminy Suchy Las
7/2025	1/10/25	Zarządzenie nr 7/2025 Wójta Gminy Suchy Las z dnia 10 stycznia 2025 roku w sprawie harmonogramu czynności w postępowaniu rekrutacyjnym oraz w postępowaniu uzupełniającym na rok szkolny 2025/2026 do przedszkoli publicznych prowadzonych przez Gminę Suchy Las
8/2025	1/10/25	Zarządzenie nr 8/2025 Wójta Gminy Suchy Las z dnia 10 stycznia 2025 roku w sprawie harmonogramu czynności w postępowaniu rekrutacyjnym oraz w postępowaniu uzupełniającym na rok szkolny 2025/2026 do publicznych szkół podstawowych prowadzonych przez Gminę Suchy Las

Numer zarządzenia	Data wydania	Tytuł
9/2025	1/10/25	Zarządzenie nr 9/2025 Wójta Gminy Suchy Las z dnia 10 stycznia 2025 roku w sprawie ustalenia terminów przeprowadzania postępowania rekrutacyjnego i postępowania uzupełniającego do oddziału dwujęzycznego klasy VII Szkoły Podstawowej nr 2 im. Jana Pawła II w Suchym Lesie na rok szkolny 2025/2026
10/2025	1/10/25	Zarządzenie nr 10/2025 Wójta Gminy Suchy Las z dnia 10 stycznia 2025 roku w sprawie rezygnacji w Urzędzie Gminy Suchy Las z doręczeń korespondencji z wykorzystaniem publicznej usługi rejestrowanego doręczenia elektronicznego na adres do doręczeń elektronicznych
11/2025	1/13/25	Zarządzenie nr 11/2025 Wójta Gminy Suchy Las z dnia 13 stycznia 2025 roku w sprawie rozstrzygnięcia otwartego konkursu ofert na wsparcie realizacji zadań Gminy Suchy Las w obszarze kultura, sztuka, ochrona dóbr kultury i dziedzictwa narodowego, wspieranie i upowszechnianie kultury fizycznej w 2025 roku
12/2025	1/13/25	Zarządzenie nr 13/2025 Wójta Gminy Suchy Las z dnia 13 stycznia 2025 roku w sprawie ustalenia wysokości opłat za posiłki w szkołach
13/2024	1/13/25	Zarządzenie nr 13/2025 Wójta Gminy Suchy Las z dnia 13 stycznia 2025 roku w sprawie ustalenia terminów i zasad organizacji dyżuru wakacyjnego dla publicznych przedszkoli na terenie Gminy Suchy Las w roku szkolnym 2024/2025
14/2025	1/13/25	Zarządzenie nr 14/2025 Wójta Gminy Suchy Las z dnia 13 stycznia 2025 roku w sprawie powołania Gminnej Komisji Urbanistyczno-Architektonicznej i ustalenia jej regulaminu ze zmianami
15/2025	1/15/25	Zarządzenie nr 15/2025 Wójta Gminy Suchy Las z dnia 15 stycznia 2025 roku w sprawie zmiany zarządzenia nr 200/2024 Wójta Gminy Suchy Las z dnia 10.12.2024 roku w sprawie przyznania nagród i wyróżnień sportowych za osiągnięcia w dziedzinie kultury fizycznej i sportu
16/2025	1/15/25	Zarządzenie nr 16/2025 Wójta Gminy Suchy Las z dnia 15 stycznia 2025 roku w sprawie ogłoszenia otwartego konkursu ofert na powierzenie realizacji zadań publicznych w obszarze działalności wspomagającej rozwój wspólnot i społeczności lokalnych w Gminie Suchy las w 2025 roku
17/2025	1/15/25	Zarządzenie nr 17/2025 Wójta Gminy Suchy Las z dnia 15 stycznia 2025 roku w sprawie ogłoszenia otwartego konkursu ofert na wsparcie realizacji zadań publicznych w obszarze kultury, sztuki, ochrony dóbr kultury i dziedzictwa narodowego w Gminie Suchy Las w 2025 roku

Numer zarządzenia	Data wydania	Tytuł
18/2025	1/16/25	Zarządzenie nr 18/2025 Wójta Gminy Suchy Las z dnia 16 stycznia 2025 roku w sprawie ustalenia wynagrodzenia Dyrektora Centrum Kultury i Biblioteki Publicznej Gminy Suchy Las
19/2025	1/23/25	Zarządzenie nr 19/2025 Wójta Gminy Suchy Las z dnia 23 stycznia 2025 roku w sprawie powołania zespołu
20/2025	1/24/25	Zarządzenie nr 20/2025 Wójta Gminy Suchy Las z dnia 24 stycznia 2025 roku w sprawie nabycia nieruchomości w Złotnikach
21/2025	1/24/25	Zarządzenie nr 21/2025 Wójta Gminy Suchy Las z dnia 24 stycznia 2025 roku w sprawie rozpatrzenia uwagi wniesionej do wyłożonego do publicznego wglądu projektu zmiany studium uwarunkowań i kierunków zagospodarowania przestrzennego gminy Suchy Las
22/2025	1/29/25	Zarządzenie nr 22/2025 Wójta Gminy Suchy Las z dnia 29 stycznia 2025 roku w sprawie doręczania podatnikom decyzji Wójta Gminy Suchy Las w sprawie ustalenia wysokości zobowiązania podatkowego na rok 2025
23/2025	1/29/25	Zarządzenie nr 23/2025 Wójta Gminy Suchy Las z dnia 29 stycznia 2025 roku w sprawie upoważnienia z-cy Dyrektora Ośrodka Pomocy Społecznej w Suchym Lesie do podpisywania informacji i sprawozdań przekazywanych Wojewodzie wielkopolskiemu za pośrednictwem Centralnej Aplikacji Statystycznej (CAS)
24/2025	1/29/25	Zarządzenie nr 24/2025 Wójta Gminy Suchy Las z dnia 29 stycznia 2025 roku w sprawie upoważnienia Dyrektora Ośrodka Pomocy Społecznej w Suchym Lesie do podpisywania informacji i sprawozdań przekazywanych Wojewodzie Wielkopolskiemu za pośrednictwem Aplikacji Statystycznej (CAS)
25/2025		anulowano
26/2025	1/31/25	Zarządzenie nr 26/2025 Wójta Gminy Suchy Las z dnia 31 stycznia 2025 roku w sprawie zasad prowadzenia ewidencji nieruchomości przyjmowanych na stan mienia komunalnego Gminy Suchy Las
27/2025	1/31/25	Zarządzenie nr 27/2025 Wójta Gminy Suchy Las z dnia 5 lutego 2025 roku w sprawie przeprowadzenia wyborów uzupełniających członków zarządu osiedla Złotniki-Osiedle

Numer zarządzenia	Data wydania	Tytuł
28/2025	2/5/25	Zarządzenie nr 28/2025 Wójta Gminy Suchy Las z dnia 5 lutego 2025 roku w sprawie ogłoszenia otwartego konkursu ofert na powierzenie realizacji zadań publicznych w obszarze nauki, szkolnictwa wyższego, edukacji, oświaty i wychowania w 2025 roku
29/2025	2/5/25	Zarządzenie nr 29/2025 Wójta Gminy Suchy Las z dnia 5 lutego 2025 roku w sprawie ogłoszenia konkursu na stanowisko: Dyrektora Przedszkola „Leśnych Ludków” w Suchym Lesie dla którego organem prowadzącym jest Gmina Suchy Las
30/2025	2/7/25	Zarządzenia nr 30/2025 Wójta Gminy Suchy Las dnia 7 lutego 2025 roku w sprawie powołania komisji konkursowej w celu opiniowania ofert złożonych w otwartym konkursie ofert na realizację zadań publicznych gminy Suchy Las w trybie ustawy z dnia 24 kwietnia 2003 roku o działalności pożytku publicznego i o wolontariacie
31/2025	2/7/25	Zarządzenie nr 31/2025 Wójta Gminy Suchy Las z dnia 7 lutego 2025 roku w sprawie godzin funkcjonowania poczekalni dworców kolejowych w Złotnikach oraz w Gołęczewie
32/2025	2/10/25	Zarządzenie nr 32/2025 Wójta Gminy Suchy Las z dnia 10 lutego 2025 roku w sprawie zarządzenia wyborów do Młodzieżowej Rady Gminy Suchy Las
33/2025	2/10/25	Zarządzenie nr 33/2025 Wójta Gminy Suchy Las z dnia 10 lutego 2025 roku w sprawie przyjęcia analiz dotyczących zasadności przystąpienia do sporządzenia miejscowego planu zagospodarowania przestrzennego Suchy Las - rejon ulic obornickiej i nektarów owej i stopnia zgodności przewidywanych rozwiązań z ustaleniami studium
34/2025	2/10/25	Zarządzenia nr 34/2025 Wójta Gminy Suchy Las z dnia 10 lutego 2025 roku w sprawie przyjęcia analiz dotyczących zasadności przystąpienia do miejscowego planu zagospodarowania przestrzennego Suchy Las - rejon ulicy sprzecznej i stopnia zgodności przewidywanych rozwiązań z ustaleniami studium
35/2025	2/11/25	Zarządzenia nr 35/2025 Wójta Gminy Suchy Las z dnia 11 lutego 2025 roku w sprawie rozstrzygnięcia otwartego konkursu ofert na to wizerzenie realizacji zadań gminy Suchy Las w obszarze działalności wspomagającej rozwój wspólnot i społeczności lokalnych 2025 roku
36/2025	2/13/25	Zarządzenie nr 36/2025 Wójta Gminy Suchy z dnia 13 lutego 2025 roku w sprawie zmiany uchwały budżetowej na rok 2025

Numer zarządzenia	Data wydania	Tytuł
37/2025	2/17/25	Zarządzenie nr 37/2025 Wójta Gminy Suchy Las z dnia 17 lutego 2025 roku w sprawie zasad zlecania finansowania i rozliczania realizacji zadań powierzonych do wykonania spółce lokalna agencja rozwoju gospodarczego gminy Suchy Las spółka zoo
38/2025	2/17/25	Zarządzenie nr 38/2025 Wójta Gminy Suchy Las z dnia 17 lutego 2025 roku w sprawie powołania komisji konkursowej w celu opiniowania ofert złożonych otwartym konkursie ofert na realizację zadań publicznych gminy Suchy Las w trybie ustawy z dnia 24 kwietnia 2003 roku o działalności pożytku publicznego i o wolontariacie
39/2025	2/17/25	Zarządzenie nr 39/2025 Wójta Gminy Suchy Las z dnia 17 lutego 2025 roku w sprawie ogłoszenia otwartego konkursu ofert na wsparcie realizacji zadań publicznych obszarze działalności na rzecz dzieci i młodzieży, w tym wypoczynek dzieci i młodzieży
40/2025	2/17/25	Zarządzenie nr 40/2025 Wójta Gminy Suchy Las z dnia 17 lutego 2025 roku w sprawie ogłoszenia otwartego konkursu ofert na wsparcie realizacji zadań publicznych obszarze działalności na rzecz osób w wieku emerytalnym
41/2025	2/19/25	Zarządzenie nr 41/2025 Wójta Gminy Suchy Las z dnia 19 lutego 2025 roku w sprawie rozstrzygnięcia otwartego konkursu ofert na wsparcie realizacji zadań gminy Suchy Las w obszarze kultura, sztuka, ochrona dóbr kultury i dziedzictwa Narodowego, w 2025 roku
42/2025	2/20/25	Zarządzenie nr 42/2025 Wójta Gminy Suchy Las z dnia 20 lutego 2025 roku w sprawie ogłoszenia naboru wniosków o udzielenie dotacji na prace konserwatorskie, restauratorskie lub roboty budowlane przy zabytkach wpisanych do rejestru zabytków lub znajdujących się w gminnej ewidencji zabytków, położonych na terenie gminy Suchy Las
43/2025	2/28/25	Zarządzenie nr 43/2025 Wójta Gminy Suchy Las z dnia 28 lutego 2025 roku w sprawie ogłoszenia otwartego konkursu ofert na wsparcie realizacji zadań publicznych w obszarach działalności wspomagającej rozwój wspólnot i społeczności lokalnych, ekologii i ochrony zwierząt oraz ochrony dziedzictwa przyrodniczego
44/2025	2/28/25	Zarządzenie nr 44/2025 Wójta Gminy Suchy Las z dnia 28 lutego 2025 roku w sprawie powołania komisji konkursowej w celu opiniowania ofert złożonych w otwartym konkursie ofert na realizację zadań publicznych gminy Suchy Las w trybie ustawy z dnia 24 kwietnia 2003 roku o działalności pożytku publicznego i o wolontariacie
45/2025	2/28/25	Zarządzenie nr 45/2025 Wójta Gminy Suchy Las z dnia 28 lutego 2025 roku w sprawie zmiany uchwały budżetowej na rok 2025

Numer zarządzenia	Data wydania	Tytuł
46/2025	3/3/25	Zarządzenie nr 46/2025 Wójta Gminy Suchy Las z dnia 3 marca 2025 roku w sprawie rozstrzygnięcia otwartego konkursu ofert na powierzenie realizacji zadań gminy Suchy Las w obszarze nauki, szkolnictwa wyższego, edukacji, oświaty i wychowania
47/2025	3/3/25	Zarządzenie nr 47/2025 Wójta Gminy Suchy Las z dnia 3 marca 2025 roku w sprawie ogłoszenia czwartego przetargu ustnego nieograniczonego na sprzedaż zabudowanej nieruchomości położonej w Suchym lesie
48/2025	3/3/25	Zarządzenie nr 48/2025 Wójta Gminy Suchy Las z dnia 3 marca 2025 roku zmieniające zarządzenie w sprawie zarządzenia wyborów do Młodzieżowej Rady Gminy Suchy Las
49/2025	3/5/25	Zarządzenie nr 49/2025 Wójta Gminy Suchy Las z dnia 5 marca 2025 roku sprawnia podania do publicznej wiadomości wykazu nieruchomości przeznaczonych do oddania w dzierżawę
50/2025	3/10/25	Zarządzenia nr 50/2025 Wójta Gminy Suchy Las z dnia 10 marca 2025 r w sprawie ogłoszenia czwartego przetargu ustnego nieograniczonego na sprzedaż nieruchomości położonej w Zielątkowie
51/2025	3/14/25	Zarządzenie nr 51/2025 Wójta Gminy Suchy Las z dnia 14 marca 2025 roku w sprawie rozpatrzenia uwag wniesionych do wyłożonego po raz drugi do publicznego wglądu projektu miejscowego planu zagospodarowania przestrzennego Suchy Las-Północny Wschód
52/2024	3/14/25	Zarządzenie nr 52/2025 Wójta Gminy Suchy Las z dnia 14 marca 2025 roku w sprawie zmiany uchwały budżetowej na rok 2025
53/2025	3/17/25	Zarządzenie nr 53/2025 Wójta Gminy Suchy Las z dnia 17 marca 2025 roku w sprawie przeznaczenia do sprzedaży w trybie przetargu ustnego nieograniczonego niezabudowanej nieruchomości gruntowej położonej w Chłudowie
54/2025	3/17/25	Zarządzenie nr 54/2025 Wójta Gminy Suchy Las z dnia 17 marca 2025 roku w sprawie przeznaczenia do sprzedaży w trybie przetargu ustnego nieograniczonego zabudowanej nieruchomości gruntowej położonej w Żłotnikach
55/2025	3/17/25	Zarządzenie nr 55/2025 Wójta Gminy Suchy Las z dnia 17 marca 2025 roku w sprawie powołania Komisji Konkursowej w celu opiniowania ofert złożonych w otwartym konkursie ofert na realizację zadań publicznych Gminy Suchy Las w trybie ustawy z dnia 24 kwietnia 2003 roku o działalności pożytku publicznego i o wolontariacie

Numer zarządzenia	Data wydania	Tytuł
56/2025	3/18/25	Zarządzenie nr 56/2025 Wójta Gminy Suchy Las z dnia 18 marca 2025 roku w sprawie rezygnacji z prawa pierwokupu
57/2025	3/20/25	Zarządzenie nr 57/2025 Wójta Gminy Suchy Las z dnia 20 marca 2025 roku w sprawie powołania Komisji Konkursowej w celu opiniowania ofert złożonych w otwartym konkursie ofert na realizację zadań publicznych Gminy Suchy Las w trybie ustawy z dnia 24 kwietnia 2003 roku o działalności pożytku publicznego i o wolontariacie
58/2025	3/21/25	Zarządzenie nr 58/2025 Wójta Gminy Suchy Las z dnia 21 marca 2025 roku w sprawie rozstrzygnięcia otwartego konkursu ofert na wsparcie realizacji zadań Gminy Suchy Las w obszarze działalności na rzecz dzieci i młodzieży, w tym wypoczynku dzieci i młodzieży
59/2025	3/25/25	Zarządzenie nr 59/2025 Wójta Gminy Suchy Las z dnia 25 marca w 2025 roku w sprawie rozstrzygnięcia otwartego konkursu ofert na wsparcie realizacji zadań Gminy Suchy Las w obszarze działalności na rzecz osób w wieku emerytalnym
60/2025	3/27/25	Zarządzenie nr 60/2025 Wójta Gminy Suchy Las z dnia 27 marca 2025 roku w sprawie podziału procedury planistycznej sporządzania miejscowego planu zagospodarowania przestrzennego Złotkowo Południowy – wschód – teren aktywizacji gospodarczej w rejonie ul. Obornickiej i Żytniej
61/2025	3/27/25	Zarządzenie nr 61/2025 Wójta Gminy Suchy Las z dnia 27 marca 2025 roku w sprawie wyznaczenia pełnomocnika do spraw ochrony informacji niejawnych
62/2025	3/27/25	Zarządzenie nr 63/2025 Wójta Gminy Suchy Las z dnia 27 marca 2025 roku w sprawie powołania Komisji Konkursowej w celu opiniowania ofert złożonych w otwartym konkursie ofert na realizację zadań publicznych Gminy Suchy Las w trybie ustawy z dnia 24 kwietnia 2003 roku o działalności pożytku publicznego i o wolontariacie
63/2025	3/28/25	Zarządzenie nr 63/2025 Wójta Gminy Suchy Las z dnia 28 marca 2025 roku w sprawie zmiany uchwały budżetowej na rok 2025
64/2025	3/31/25	Zarządzenie nr 64/2025 Wójta Gminy Suchy Las z dnia 31 marca 2025 roku w sprawie przedstawienia sprawozdania z wykonania budżetu Gminy Suchy Las za rok 2024

Numer zarządzenia	Data wydania	Tytuł
65/2025	4/3/25	Zarządzenie nr 65/2025 Wójta Gminy Suchy Las z dnia 3 kwietnia 2025 roku w sprawie podania do publicznej wiadomości wykazu nieruchomości przeznaczonych do oddania w dzierżawę
66/2025	4/4/25	Zarządzenie nr 66/2025 Wójta Gminy Suchy Las z dnia 4 kwietnia 2025 roku w sprawie rozstrzygnięcia otwartego konkursu ofert na wsparcie realizacji zadań Gminy Suchy Las w obszarze działalności wspomagającej rozwój wspólnot i społeczności lokalnych, ekologii i ochrony zwierząt oraz ochrony dziedzictwa przyrodniczego
67/2025	4/4/25	Zarządzenie nr 67/2025 Wójta Gminy Suchy Las z dnia 4 kwietnia 2025 roku w sprawie przymusowego doprowadzenia do kwalifikacji wojskowej osób zamieszkałych na terenie Gminy Suchy Las
68/2025	4/7/25	Zarządzenie nr 68/2025 Wójta Gminy Suchy Las z dnia 7 kwietnia 2025 roku w sprawie ustalenia terminów składania wniosków o udzielenie dotacji celowej na wyposażenie szkół w podręczniki, materiały edukacyjne lub materiały ćwiczeniowe oraz przedstawienie rozliczenia wykorzystania dotacji celowej na wyposażenie szkół w podręczniki, materiały edukacyjne lub materiały ćwiczeniowe
69/2025	4/8/25	Zarządzenie nr 69/2025 Wójta Gminy Suchy Las z dnia 8 kwietnia 2025 roku w sprawie nabycia części nieruchomości położonej w Złotnikach
70/2025	4/9/25	Zarządzenie nr 70/2025 Wójta Gminy Suchy Las z dnia 9 kwietnia 2025 roku w sprawie przyjęcia analizy dotyczącej zasadności przystąpienia do sporządzenia miejscowego planu zagospodarowania przestrzennego Golęczewo – rejon ulicy Tysiąclecia i stopnia zgodności przewidywanych rozwiązań z ustaleniami Studium
71/2025	4/9/25	Zarządzenie nr 71/2025 Wójta Gminy Suchy Las z dnia 9 kwietnia 2025 roku w sprawie przyjęcia analizy dotyczącej zasadności przystąpienia do sporządzenia miejscowego planu zagospodarowania przestrzennego Golęczewo – rejon ulicy Bocznej i Kwiatowej i stopnia zgodności przewidywanych rozwiązań z ustaleniami Studium
72/2025	4/9/25	Zarządzenie nr 72/2025 Wójta Gminy Suchy Las z dnia 9 kwietnia 2025 roku w sprawie zatwierdzenia sprawozdania finansowego samorządowej instytucji kultury – Centrum Kultury i Biblioteki Publicznej Gminy Suchy Las
73/2025	4/9/25	Zarządzenie nr 73/2025 Wójta Gminy Suchy Las z dnia 9 kwietnia 2025 roku w sprawie powołania Komisji Przetargowej

Numer zarządzenia	Data wydania	Tytuł
74/2025	4/14/25	Zarządzenie nr 73/2025 Wójta Gminy Suchy Las z dnia 14 kwietnia 2025 roku w sprawie nabycia nieruchomości położonej w Suchym Lesie
75/2025	4/16/25	Zarządzenie nr 75/2025 Wójta Gminy Suchy Las z dnia 16 kwietnia 2025 roku uchylające zarządzenie w sprawie zmian w budżecie gminy na 2025 rok .
76/2025	4/16/25	Zarządzenie nr 76/2025 Wójta Gminy Suchy Las z dnia 16 kwietnia 2025 roku w sprawie zmiany uchwały budżetowej na rok 2025.
77/2025	4/16/25	Zarządzenie nr 77/2025 Wójta Gminy Suchy Las z dnia 16 kwietnia 2025 roku w sprawie rezygnacji z prawa pierwokupu
78/2025	4/16/25	Zarządzenie nr 78/2025 Wójta Gminy Suchy Las z dnia 16 kwietnia 2025 roku w sprawie powołania Gminnej Komisji Urbanistyczno-Architektonicznej i ustalenia jej regulaminu
79/2025	4/23/25	Zarządzenie nr 79/2025 Wójta Gminy Suchy Las z dnia 23 kwietnia 2025 roku w sprawie nabycia nieruchomości położonej w Zielątkowie
80/2025	4/25/25	Zarządzenie nr 80/2025 Wójta Gminy Suchy Las z dnia 25 kwietnia 2025 roku w sprawie zmiany uchwały budżetowej na rok 2025
81/2025	4/28/25	Zarządzenie nr 81/2025 Wójta Gminy Suchy Las z dnia 28 kwietnia 2025 roku w sprawie powołania Gminnego Zespołu Informatycznego oraz operatorów informatycznej obsługi obwodowych komisji wyborczych w wyborach Prezydenta Rzeczypospolitej Polskiej zarządzonych na dzień 18 maja 2025 roku
82/2025	4/28/25	Zarządzenie nr 82/2025 Wójta Gminy Suchy Las z dnia 28 kwietnia 2025 roku w sprawie powierzenia pełnienia obowiązków dyrektora Przedszkola „Leśnych Ludków” w Suchym Lesie
83/2024	4/28/25	Zarządzenie nr 83/2025 Wójta Gminy Suchy Las z dnia 28 kwietnia 2025 roku w sprawie powierzenia pełnienia obowiązków dyrektora Przedszkola „Leśnych Ludków” w Suchym Lesie
84/2025	4/29/25	Zarządzenie nr 84/2025 Wójta Gminy Suchy Las z dnia 29 kwietnia 2025 roku w sprawie powołania Komisji Przetargowej

Numer zarządzenia	Data wydania	Tytuł
85/2025	4/29/25	Zarządzenie nr 85/2025 Wójta Gminy Suchy Las z dnia 29 kwietnia 2025 roku w sprawie podania do publicznej wiadomości wykazu nieruchomości przeznaczonych do oddania w najem
86/2025	4/30/25	Zarządzenie nr 86/2025 Wójta Gminy Suchy Las z dnia 30 kwietnia 2025 roku w sprawie wyznaczenia przedstawicieli do ochrony lokali obwodowych komisji wyborczych w czasie przerwy w głosowaniu spowodowanej nadzwyczajnymi wydarzeniami w wyborach Prezydenta Rzeczypospolitej Polskiej zarządzonych na dzień 18 maja 2025 roku
87/2025	5/7/25	Zarządzenie nr 87/2025 Wójta Gminy Suchy Las z dnia 7 maja 2025 roku w sprawie przeprowadzenia konsultacji społecznych, dotyczących opracowania projektu planu rozwoju sieci drogowej dla gminy Suchy Las
88/2025	5/9/25	Zarządzenie nr 88/2025 Wójta Gminy Suchy Las z dnia 9 maja 2025 roku w sprawie zmiany zarządzenia nr 233/2019 Wójta Gminy Suchy Las z dnia 30 grudnia 2019 w sprawie dokumentacji sporządzanej przez jednostki organizacyjne w zakresie wzajemnych wyłączeń należności i zobowiązań, przychodów i kosztów oraz funduszu
89/2025	5/9/25	Zarządzenie nr 89/2025 Wójta Gminy Suchy Las z dnia 9 maja 2025 roku w sprawie zmiany zarządzenia 232/2019 Wójta Gminy Suchy Las z dnia 30 grudnia 2019 w sprawie sporządzenia bilansu skonsolidowanego
90/2025	5/14/25	Zarządzenie nr 90/2025 Wójta Gminy Suchy Las z dnia 14 maja 2025 roku w sprawie ogłoszenia otwartego konkursu ofert na powierzenie realizacji zadań publicznych w obszarze działalności wspomagającej rozwój wspólnot i społeczności lokalnych w Gminie Suchy Las w 2025 roku
91/2025	5/15/25	Zarządzenie nr 91/2025 Wójta Gminy Suchy Las z dnia 15 maja 2025 roku w sprawie rezygnacji z prawa pierwokupu
92/2025	5/16/25	Zarządzenie nr 92/2025 Wójta Gminy Suchy Las z dnia 16 maja 2025 roku w sprawie zmiany uchwały budżetowej na rok 2025
93/2025	5/16/25	Zarządzenie nr 93/2025 Wójta Gminy Suchy Las z dnia 16 maja 2025 roku zmieniające zarządzenie nr 156/2020 Wójta Gminy Suchy Las z dnia 15 września 2020 roku w sprawie powołania koordynatora oraz zespołu zadaniowego do spraw dostępności

Numer zarządzenia	Data wydania	Tytuł
94/2025	5/16/25	Zarządzenie nr 94/2025 Wójta Gminy Suchy Las z dnia 16 maja 2025 roku w sprawie wyznaczenia pracownika odpowiedzialnego za ochronę małoletnich w urzędzie Gminy Suchy Las
95/2025	5/26/25	Zarządzenie nr 95/2025 Wójta Gminy Suchy Las z dnia 26 maja 2025 roku w sprawie ogłoszenia pierwszego przetargu ustnego nieograniczonego na sprzedaż zabudowanej nieruchomości położonej w Złotnikach
96/2025	5/27/25	Zarządzenie nr 96/2025 Wójta Gminy Suchy Las z dnia 27 maja 2025 roku w sprawie przyjęcia Raportu o stanie Gminy Suchy Las za rok 2024 i przedstawienia Raportu Radzie Gminy Suchy Las
97/2025	5/27/25	Zarządzenie nr 97/2025 Wójta Gminy Suchy Las z dnia 27 maja 2025 roku w sprawie przeprowadzenia konsultacji społecznych, dotyczących opracowania projektu planu rozwoju sieci drogowej dla gminy Suchy Las
98/2025	5/28/25	Zarządzenie nr 98/2025 Wójta Gminy Suchy Las z dnia 28 maja 2025 roku w sprawie przeznaczenia do sprzedaży w trybie przetargu ustnego nieograniczonego zabudowanej nieruchomości położonej w Gołęczewie
99/2025	5/30/25	Zarządzenie nr 99/2025 Wójta Gminy Suchy Las z dnia 30 maja 2025 roku w sprawie zmiany uchwały budżetowej na rok 2025
100/2025	6/2/25	Zarządzenie nr 100/2025 Wójta Gminy Suchy Las z dnia 2 czerwca 2025 roku w sprawie przeprowadzenia konsultacji społecznych, dotyczących opracowania projektu planu rozwoju sieci drogowej dla Gminy Suchy Las
101/2025	6/9/25	Zarządzenie nr 101/2025 Wójta Gminy Suchy Las z dnia 9 czerwca 2025 roku w sprawie przyjęcia analizy dotyczącej przystąpienia do sporządzenia miejscowego planu zagospodarowania przestrzennego Złotkowo- rejon ulic Żytniej i Leśnej i stopnia zgodności przewidywanych rozwiązań z ustaleniami studium
102/2025	6/12/25	Zarządzenie nr 102/2025 Wójta Gminy Suchy Las z dnia 12 czerwca 2025 roku w sprawie powołania Komisji Konkursowej w celu opinowania ofert złożonych w otwartym konkursie ofert na realizację zadań publicznych Gminy Suchy Las w trybie ustawy z dnia 24 kwietnia 2003 roku o działalności pożytku publicznego i o wolontariacie

Numer zarządzenia	Data wydania	Tytuł
103/2025	6/12/25	Zarządzenie nr 103/2025 Wójta Gminy Suchy Las z dnia 12 czerwca 2025 roku w sprawie ogłoszenia pierwszego przetargu ustnego nieograniczonego na sprzedaż niezabudowanej nieruchomości położonej w Chłudowie
104/2025	6/16/25	Zarządzenie nr 104/2025 Wójta Gminy Suchy Las z dnia 16 czerwca 2025 roku w sprawie zmiany uchwały budżetowej na rok 2025
105/2025	6/16/25	Zarządzenie nr 105/2025 Wójta Gminy Suchy Las z dnia 16 czerwca 2025 roku w sprawie obciążenia służebnością przesyłu nieruchomości stanowiącej własność Gminy Suchy Las oznaczonej jako działka 214/111 w Złotnikach
106/2025	6/17/25	Zarządzenie nr 106/2025 Wójta Gminy Suchy Las z dnia 17 czerwca 2025 roku w sprawie zmian w Regulaminie Wynagradzania Pracowników Urzędu Gminy Suchy Las
107/2025	6/17/25	Zarządzenie nr 107/2025 Wójta Gminy Suchy Las z dnia 17 czerwca 2025 roku w sprawie rozstrzygnięcia otwartego konkursu ofert na powierzenie realizacji zadań publicznych w obszarze działalności wspomagającej rozwój wspólnot i społeczności lokalnych w Gminie Suchy Las w 2025 roku
108/2025	6/18/25	Zarządzenie nr 108/2025 Wójta Gminy Suchy Las z dnia 18 czerwca 2025 roku w sprawie powołania Komisji Egzaminacyjnej dla nauczycieli ubiegających się o awans zawodowy na stopień nauczyciela mianowanego
109/2025	6/18/25	Zarządzenie nr 109/2025 Wójta Gminy Suchy Las z dnia 18 czerwca 2025 roku w sprawie powołania Komisji Egzaminacyjnej dla nauczycieli ubiegających się o awans zawodowy na stopień nauczyciela mianowanego
110/2025	6/18/25	Zarządzenie nr 110/2025 Wójta Gminy Suchy Las z dnia 18 czerwca 2025 roku w sprawie powołania Komisji Egzaminacyjnej dla nauczycieli ubiegających się o awans zawodowy na stopień nauczyciela mianowanego
111/2025	6/18/25	Zarządzenie nr 111/2025 Wójta Gminy Suchy Las z dnia 18 czerwca 2025 roku w sprawie powołania Komisji Egzaminacyjnej dla nauczycieli ubiegających się o awans zawodowy na stopień nauczyciela mianowanego
112/2025	6/24/25	Zarządzenie nr 112/2025 Wójta Gminy Suchy Las z dnia 24 czerwca 2025 roku w sprawie udzielania stypendium motywacyjnego za najlepsze wyniki w nauce pod nazwą „Nagroda Wójta”

Numer zarządzenia	Data wydania	Tytuł
113/2025	7/7/25	Zarządzenie nr 113/2025 Wójta Gminy Suchy Las z dnia 3 lipca 2025 roku w sprawie podania do publicznej wiadomości wykazu nieruchomości przeznaczonych do oddania w najem
114/2025	7/7/25	Zarządzenie nr 114/2025 Wójta Gminy Suchy Las z dnia 7 lipca 2025 roku w sprawie obciążenia służebnością przesyłu nieruchomości stanowiącej własność Gminy Suchy Las oznaczonej jako działka nr 40/1 w Biedrusku
115/2025	7/8/25	Zarządzenie nr 115/2025 Wójta Gminy Suchy Las z dnia 8 lipca 2025 roku w sprawie zmiany uchwały budżetowej na rok 2025
116/2025	7/8/25	Zarządzenie nr 116/2025 Wójta Gminy Suchy Las z dnia 8 lipca 2025 roku w sprawie obciążenia służebnością przesyłu nieruchomości stanowiącej własność Gminy Suchy Las oznaczonej jako działka 242/10 w Suchym Lesie
117/2025	7/10/25	Zarządzenie nr 117/2025 Wójta Gminy Suchy Las z dnia 10 lipca 2025 roku w sprawie rozpatrzenia uwag wniesionych do wyłożonego po raz trzeci do publicznego wglądu projektu miejscowego planu zagospodarowania przestrzennego Suchy Las – Północny Wschód
118/2025	7/10/25	Zarządzenie nr 118/2025 Wójta Gminy Suchy Las z dnia 10 lipca 2025 roku w sprawie powołania Komisji Przetargowej
119/2025	7/14/25	Zarządzenie nr 119/2025 Wójta Gminy Suchy Las z dnia 14 lipca 2025 roku w sprawie zmiany Regulaminu utrzymania czystości ulic i placów oraz zieleni na terenie Gminy Suchy Las w roku 2025
120/2025	7/14/25	Zarządzenie nr 120/2025 Wójta Gminy Suchy Las z dnia 14 lipca 2025 roku w sprawie obciążenia służebnością przesyłu nieruchomości stanowiącej własność Gminy Suchy Las oznaczonej jako działka nr 140 w Chłudowie
121/2025	7/14/25	Zarządzenie nr 121/2025 Wójta Gminy Suchy Las z dnia 14 lipca 2025 roku w sprawie zmiany Regulaminu Organizacyjnego Urzędu Gminy Suchy Las oraz zmiany Wykazu stanowisk w Urzędzie Gminy Suchy Las
122/2025	7/18/25	Zarządzenie nr 122/2025 Wójta Gminy Suchy Las z dnia 18 lipca 2025 roku w sprawie ustalenia wynagrodzenia Dyrektora Centrum Kultury i Biblioteki Publicznej Gminy Suchy Las

Numer zarządzenia	Data wydania	Tytuł
123/2025	7/18/25	Zarządzenie nr 123/2025 Wójta Gminy Suchy Las z dnia 18 lipca 2025 roku w sprawie ogłoszenia otwartego konkursu ofert na wsparcie realizacji zadań publicznych w obszarze nauki, szkolnictwa wyższego, edukacji, oświaty i wychowania
124/2025	7/21/25	Zarządzenie nr 124/2025 Wójta Gminy Suchy Las z dnia 21 lipca 2025 roku w sprawie powołania Komisji Przetargowej
125/2025	8/4/25	Zarządzenie nr 125/2025 Wójta Gminy Suchy Las z dnia 4 sierpnia 2025 roku w sprawie zmiany w Regulaminie Straży Gminnej Gminy Suchy Las
126/2025	8/5/25	Zarządzenie nr 126/2025 Wójta Gminy Suchy Las z dnia 5 sierpnia 2025 roku w sprawie podziału procedury planistycznej sporządzania miejscowego planu zagospodarowania przestrzennego Złotkowo Zachód – teren aktywizacji gospodarczej
127/2025	8/6/25	Zarządzenie nr 127/2025 Wójta Gminy Suchy Las z dnia 6 sierpnia 2025 roku w sprawie przyjęcia analizy dotyczącej zasadności przystąpienia do sporządzenia miejscowego planu zagospodarowania przestrzennego Suchy Las – rejon ulic Obornickiej i Firmowej i stopnia zgodności przewidywanych rozwiązań z ustaleniami Studium
128/2025	8/8/25	Zarządzenie nr 128/2025 Wójta Gminy Suchy Las z dnia 8 sierpnia 2025 roku w sprawie zmiany uchwały budżetowej na rok 2025
129/2025	6/18/25	Zarządzenie nr 129/2025 Wójta Gminy Suchy Las z dnia 18 sierpnia 2025 roku w sprawie powołania Komisji Konkursowej w celu opinowania ofert złożonych w otwartym konkursie ofert na realizację zadań publicznych Gminy Suchy Las w trybie ustawy z dnia 24 kwietnia 2003 roku o działalności pożytku publicznego i o wolontariacie
130/2025	8/19/25	Zarządzenie nr 130/2025 Wójta Gminy Suchy Las z dnia 19 sierpnia 2025 roku w sprawie rozstrzygnięcia otwartego konkursu ofert na wsparcie realizacji zadań Gminy Suchy Las w obszarze nauki, szkolnictwa wyższego, edukacji, oświaty i wychowania
131/2025	8/28/25	Zarządzenie nr 131/2025 Wójta Gminy Suchy Las z dnia 28 sierpnia 2025 roku w sprawie opracowania materiałów planistycznych do projektu budżetu Gminy Suchy Las na rok 2026 i projektu uchwały w sprawie Wieloletniej Prognozy Finansowej Gminy Suchy Las na lata 2026-2050

Numer zarządzenia	Data wydania	Tytuł
132/2025	9/1/25	Zarządzenie nr 132/2025 Wójta Gminy Suchy Las z dnia 1 września 2025 roku w sprawie udzielenia pełnomocnictwa Pani Violetcie Pałaczarz dyrektorowi Przedszkola „Leśnych Ludków” w Suchym Lesie
133/2025	9/2/25	Zarządzenie nr 133/2025 Wójta Gminy Suchy Las z dnia 2 września 2025 roku w sprawie zmiany uchwały budżetowej na rok 2025
134/2025	9/4/25	Zarządzenie nr 134/2025 Wójta Gminy Suchy Las z dnia 4 września 2025 roku w sprawie podania do publicznej wiadomości wykazu nieruchomości przeznaczonych do oddania w najem i dzierżawę
135/2025	9/5/25	Zarządzenie nr 135/2025 Wójta Gminy Suchy Las z dnia 5 września 2025 roku w sprawie ogłoszenia naboru wniosków o udzielenie dotacji celowej z budżetu Gminy Suchy Las na realizację projektów w zakresie sportu
136/2025	9/5/25	Zarządzenie nr 136/2025 Wójta Gminy Suchy Las z dnia 5 września 2025 roku w sprawie Regulaminu planowania i wydatkowania środków na realizację zadań wykonywanych w ramach Programu pobudzania aktywności obywatelskiej
137/2025	9/8/25	Zarządzenie nr 137/2025 Wójta Gminy Suchy Las z dnia 8 września 2025 roku w sprawie rozpatrzenia uwag wniesionych do wyłożonego po raz trzeci do publicznego wglądu projektu miejscowego planu zagospodarowania przestrzennego Złotkowo Południowy – Wschód – teren aktywizacji gospodarczej w rejonie ul. Obornickiej i Żytniej – część I
138/2025	9/15/25	Zarządzenie nr 138/2025 Wójta Gminy Suchy Las z dnia 15 września 2025 roku w sprawie ogłoszenia drugiego przetargu ustnego nieograniczonego na sprzedaż zabudowanej nieruchomości położonej w Złotnikach
139/2025	9/15/25	Zarządzenie nr 139/2025 Wójta Gminy Suchy Las z dnia 15 września 2025 roku w przedmiocie zmiany Regulaminu utrzymania czystości ulic i placów oraz zieleni na terenie Gminy Suchy Las w roku 2025
140/2025	9/26/25	Zarządzenie nr 140/2025 Wójta Gminy Suchy Las z dnia 18 września 2025 roku w sprawie powołania Komitetu Organizacyjnego Dni Gminy Suchy Las 2026
141/2025	9/26/25	Zarządzenie nr 141/2025 Wójta Gminy Suchy Las z dnia 26 września 2025 roku w sprawie zmiany uchwały budżetowej na rok 2025

Numer zarządzenia	Data wydania	Tytuł
142/2025	9/30/25	Zarządzenie nr 142/2025 Wójta Gminy Suchy Las z dnia 30 września 2025 roku w sprawie podania do publicznej wiadomości wykazu nieruchomości przeznaczonych do oddania w najem i dzierżawę
143/2025	9/30/25	Zarządzenie nr 143/2025 Wójta Gminy Suchy Las z dnia 30 września 2025 roku w sprawie powołania pionu ochrony informacji niejawnych w Urzędzie Gminy Suchy Las
144/2025	3/30/25	Zarządzenie nr 144/2025 Wójta Gminy Suchy Las z dnia 30 września 2025 roku w sprawie powołania pionu ochrony informacji niejawnych w Urzędzie Gminy Suchy Las
145/2025	10/1/25	Zarządzenie nr 145/2025 Wójta Gminy Suchy Las z dnia 1 października 2025 roku uchylające zarządzenie w sprawie zmian w budżecie gminy na 2025 rok
146/2025	10/1/25	Zarządzenie nr 146/2025 Wójta Gminy Suchy Las z dnia 1 października 2025 roku w sprawie zmiany uchwały budżetowej na rok 2025
147/20245	10/8/25	Zarządzenie nr 147/2025 Wójta Gminy Suchy Las z dnia 8 października 2025 roku w sprawie zmiany uchwały budżetowej na rok 2025
148/2025	10/10/25	Zarządzenie nr 148/2025 Wójta Gminy Suchy Las z dnia 10 października 2025 roku w sprawie rozpatrzenia uwag wniesionych do wyłożonego do publicznego wglądu projektu miejscowego planu zagospodarowania przestrzennego Złotkowo Zachód – teren aktywizacji gospodarczej – część I
149/2025	10/21/25	Zarządzenie nr 149/2025 Wójta Gminy Suchy Las z dnia 21 października 2025 roku w sprawie ogłoszenia pierwszego przetargu ustnego nieograniczonego na sprzedaż zabudowanej nieruchomości położonej w Golęczewie
150/2025	10/22/25	Zarządzenie nr 150/2025 Wójta Gminy Suchy Las z dnia 22 października 2025 roku w sprawie Regulaminu zajęć integracyjnych w Gminie Suchy Las, realizowanych w ramach Programu pobudzania aktywności obywatelskiej
151/2025	10/28/25	Zarządzenie nr 151/2025 Wójta Gminy Suchy Las z dnia 28 października 2025 roku w sprawie rezygnacji z prawa pierwokupu

Numer zarządzenia	Data wydania	Tytuł
152/2025	10/30/25	Zarządzenie nr 152/2025 Wójta Gminy Suchy Las z dnia 30 października 2025 roku w sprawie przeprowadzenia konsultacji społecznych dotyczących projektu zmiany statutu osiedla Suchy Las - Wschód
153/2025	10/30/25	Zarządzenie nr 153/2025 Wójta Gminy Suchy Las z dnia 30 października 2025 roku w sprawie przeprowadzenia konsultacji społecznych dotyczących projektu zmiany statutu sołectwa Jelonek
154/2025	10/31/25	Zarządzenie nr 154/2025 Wójta Gminy Suchy Las z dnia 31 października 2025 roku w sprawie powołania komisji opiniującej wnioski o udzielenie dotacji celowej z budżetu Gminy Suchy Las na realizację projektów służących rozwojowi sportu
155/2025	10/31/25	Zarządzenie nr 155/2025 Wójta Gminy Suchy Las z dnia 31 października 2025 roku w sprawie zmiany uchwały budżetowej na rok 2025
156/2025	11/3/25	Zarządzenie nr 156/2025 Wójta Gminy Suchy Las z dnia 3 listopada 2025 roku zmieniające zarządzenie nr 156/202 Wójta Gminy Suchy Las z dnia 15 września 2020 roku w sprawie powołania koordynatora oraz zespołu zadaniowego do spraw dostępności
157/2025	11/3/25	Zarządzenie nr 157/2025 Wójta Gminy Suchy Las z dnia 3 listopada 2025 roku w sprawie wyznaczenia pracownika odpowiedzialnego za ochronę małoletnich w Urzędzie Gminy Suchy Las
158/2025	11/3/25	Zarządzenie nr 158/2025 Wójta Gminy Suchy Las z dnia 3 listopada 2025 roku w sprawie przeprowadzenia wyborów do Rady Seniorów Gminy Suchy Las w jednostkach pomocniczych
159/2025	11/3/25	Zarządzenie nr 159/2025 Wójta Gminy Suchy Las z dnia 3 listopada 2025 roku w przedmiocie zmiany Regulaminu utrzymania czystości ulic i placów oraz zieleni na terenie Gminy Suchy Las w roku 2025
160/2025	11/6/25	Zarządzenie nr 160/2025 Wójta Gminy Suchy Las z dnia 6 listopada 2025 roku w sprawie upoważnienia do prowadzenia postępowań w sprawach dotyczących wypłaty bonu ciepłowniczego
161/2025	11/6/25	Zarządzenie nr 161/2025 Wójta Gminy Suchy Las z dnia 6 listopada 2025 roku w sprawie upoważnienia do prowadzenia postępowań w sprawach dotyczących wypłaty bonu ciepłowniczego

Numer zarządzenia	Data wydania	Tytuł
162/2025	11/6/25	Zarządzenie nr 162/2025 Wójta Gminy Suchy Las z dnia 6 listopada 2025 roku w sprawie upoważnienia do prowadzenia postępowań w sprawach dotyczących wypłaty bonu ciepłowniczego
163/2025	11/6/25	Zarządzenie nr 163/2025 Wójta Gminy Suchy Las z dnia 6 listopada 2025 roku w sprawie upoważnienia do prowadzenia postępowań w sprawach dotyczących wypłaty bonu ciepłowniczego
164/2025	11/6/25	Zarządzenie nr 164/2025 Wójta Gminy Suchy Las z dnia 6 listopada 2025 roku w sprawie upoważnienia do prowadzenia postępowań w sprawach dotyczących wypłaty bonu ciepłowniczego
165/2025	11/7/25	Zarządzenie nr 165/2025 Wójta Gminy Suchy Las z dnia 7 listopada 2025 roku zmieniające zarządzenie w sprawie opłat z tytułu korzystania z obiektów użyteczności publicznej – świetlic wiejskich, osiedlowych i Domu Osiedlowego
166/2025	11/12/25	Zarządzenie nr 166/2025 Wójta Gminy Suchy Las z dnia 12 listopada 2025 roku w sprawie zmiany Regulaminu Organizacyjnego Urzędu Gminy Suchy Las oraz zmiany Wykazu stanowisk w Urzędzie Gminy Suchy Las
167/2025	11/13/25	Zarządzenie nr 167/2025 Wójta Gminy Suchy Las z dnia 13 listopada 2025 roku uchylające zarządzenie w sprawie zmian w budżecie gminy na 2025 rok
168/2025	11/13/25	Zarządzenie nr 168/2025 Wójta Gminy Suchy Las z dnia 13 listopada 2025 roku w sprawie zmiany uchwały budżetowej na rok 2025
169/2025		anulowano
170/2025	11/14/25	Zarządzenie nr 170/2025 Wójta Gminy Suchy Las z dnia 14 listopada 2025 roku w sprawie przyjęcia projektu Wieloletniej Prognozy Finansowej Gminy Suchy Las na lata 2026-2051
171/2025	11/14/25	Zarządzenie nr 171/2025 Wójta Gminy Suchy Las z dnia 14 listopada 2025 roku zmieniające zarządzenie w sprawie przeprowadzenia wyborów do Rady Seniorów Gminy Suchy Las w jednostkach pomocniczych
172/2025	11/14/25	Zarządzenie nr 172/2025 Wójta Gminy Suchy Las z dnia 14 listopada roku w sprawie powołania Komisji Przetargowej

Numer zarządzenia	Data wydania	Tytuł
173/2025	11/17/25	Zarządzenie nr 173/2025 Wójta Gminy Suchy Las z dnia 17 listopada 2025 roku w przedmiocie zmiany Regulaminu utrzymania czystości ulic i placów oraz zieleni na terenie Gminy Suchy Las w roku 2025
174/2025	11/17/25	Zarządzenie nr 174/2025 Wójta Gminy Suchy Las z dnia 17 listopada 2025 roku w sprawie rozpatrzenia uwag wniesionych do wyłożonego do publicznego wglądu projektu
175/2025	11/18/25	Zarządzenie nr 175/2025 Wójta Gminy Suchy Las z dnia 18 listopada 2025 roku w sprawie wyników naboru wniosków o udzielenie dotacji celowej z budżetu Gminy Suchy Las na realizację projektów służących rozwojowi sportu na rok 2026
176/2025	11/18/25	Zarządzenie nr 176/2025 Wójta Gminy Suchy Las z dnia 18 listopada 2025 roku w przedmiocie zmiany Regulaminu utrzymania czystości ulic i placów oraz zieleni na terenie Gminy Suchy Las w roku 2025
177/2025	11/18/25	Zarządzenie nr 177/2025 Wójta Gminy Suchy Las z dnia 18 listopada 2025 roku w sprawie przygotowania ćwiczenia ochrony ludności na terenie Gminy Suchy Las
178/2025	11/19/25	Zarządzenie nr 178/2025 Wójta Gminy Suchy Las z dnia 19 listopada 2025 roku w sprawie wprowadzenia instrukcji inwentaryzacyjnej
179/2025	11/19/25	Zarządzenie nr 179/2025 Wójta Gminy Suchy Las z dnia 19 listopada 2025 roku w sprawie przeprowadzenia inwentaryzacji, powołania komisji inwentaryzacyjnej, zespołów spisowych oraz zespołów weryfikacyjnych
180/2025	11/21/25	Zarządzenie nr 180/2025 Wójta Gminy Suchy Las z dnia 21 listopada 2025 roku w sprawie powołania Komisji Egzaminacyjnej dla nauczycieli ubiegających się o awans zawodowy na stopień nauczyciela mianowanego
181/2025	11/21/25	Zarządzenie nr 181/2025 Wójta Gminy Suchy Las z dnia 21 listopada 2025 roku w sprawie powołania Komisji Egzaminacyjnej dla nauczycieli ubiegających się o awans zawodowy na stopień nauczyciela mianowanego
182/2025	11/21/25	Zarządzenie nr 182/2025 Wójta Gminy Suchy Las z dnia 21 listopada 2025 roku w sprawie powołania Komisji Egzaminacyjnej dla nauczycieli ubiegających się o awans zawodowy na stopień nauczyciela mianowanego

Numer zarządzenia	Data wydania	Tytuł
183/2025	11/12/25	Zarządzenie nr 183/2025 Wójta Gminy Suchy Las z dnia 12 listopada 2025 roku w sprawie wyznaczenia podmiotów ochrony ludności na terenie Gminy Suchy Las
184/2025	11/27/25	Zarządzenie nr 184/2025 Wójta Gminy Suchy Las z dnia 27 listopada 2025 roku w sprawie powołania Komisji Przetargowej
185/2025	11/28/25	Zarządzenie nr 185/2025 Wójta Gminy Suchy Las z dnia 28 listopada 2025 roku w sprawie zmiany uchwały budżetowej na rok 2025
186/2025	11/28/25	Zarządzenie nr 186/2025 Wójta Gminy Suchy Las z dnia 28 listopada 2025 roku zmieniające zarządzenie w sprawie powołania Gminnej Komisji Urbanistyczno-Architektonicznej i ustalenia jej regulaminu
187/2025	12/4/25	Zarządzenie nr 187/2025 Wójta Gminy Suchy Las z dnia 4 grudnia 2025 roku w sprawie podania do publicznej wiadomości wykazu nieruchomości przeznaczonych do oddania w najem lub użyczenie
188/2025	12/5/25	Zarządzenie nr 188/2025 Wójta Gminy Suchy Las z dnia 5 grudnia 2025 roku w sprawie rozpatrzenia uwag wniesionych do wyłożonego do publicznego wglądu projektu miejscowego planu zagospodarowania przestrzennego Suchy Las – teren gospodarowania odpadami
189/2025	12/5/25	Zarządzenie nr 189/2025 Wójta Gminy Suchy Las z dnia 5 grudnia 2025 roku w przedmiocie zmiany Regulaminu utrzymania czystości ulic i placów oraz zieleni na terenie Gminy Suchy Las w roku 2025
190/2025	12/8/25	Zarządzenie nr 190/2025 Wójta Gminy Suchy Las z dnia 8 grudnia 2025 roku w sprawie ogłoszenia otwartego konkursu ofert na wsparcie realizacji zadań publicznych w obszarze wspierania i upowszechniania kultury fizycznej w gminie Suchy Las w roku 2026
191/2025	12/8/25	Zarządzenie nr 191/2025 Wójta Gminy Suchy Las z dnia 8 grudnia 2025 roku w sprawie ogłoszenia otwartego konkursu ofert na wsparcie realizacji zadań publicznych w obszarze kultury, sztuki, ochrony dóbr kultury i dziedzictwa narodowego w Gminie Suchy Las w 2026 roku
192/2025	12/9/25	Zarządzenie nr 192/2025 Wójta Gminy Suchy Las z dnia 9 grudnia 2025 roku w sprawie naboru kandydatów na Członków Rady Seniorów Gminy Suchy Las

Numer zarządzenia	Data wydania	Tytuł
193/2025	12/10/25	Zarządzenie nr 193/2025 Wójta Gminy Suchy Las z dnia 10 grudnia 2025 roku w sprawie przyznania nagród i wyróżnień sportowych za osiągnięcia w dziedzinie kultury fizycznej i sportu
194/2025	12/15/25	Zarządzenie nr 194/2025 Wójta Gminy Suchy Las z dnia 15 grudnia 2025 roku w sprawie wprowadzenia Regulaminu Wynagradzania Pracowników Urzędu Gminy Suchy Las
195/2025	12/15/25	Zarządzenie nr 195/2025 Wójta Gminy Suchy Las z dnia 15 grudnia 2025 roku w sprawie ogłoszenia drugiego przetargu ustnego nieograniczonego na sprzedaż niezabudowanej nieruchomości położonej w Chłudowie
196/2025	12/16/25	Zarządzenie nr 196/2025 Wójta Gminy Suchy Las z dnia 16 grudnia 2025 roku w sprawie rezygnacji z prawa pierwokupu
197/2025	12/19/25	Zarządzenie nr 197/2025 Wójta Gminy Suchy Las z dnia 19 grudnia 2025 roku w sprawie zmiany uchwały budżetowej na rok 2025
198/2025	12/29/25	Zarządzenie nr 198/2025 Wójta Gminy Suchy Las z dnia 29 grudnia 2025 roku zmieniające zarządzenie w sprawie opłat z tytułu korzystania z obiektów użyteczności publicznej – świetlic wiejskich, osiedlowych i Domu Osiedlowego
199/2025	12/30/25	Zarządzenie nr 199/2025 Wójta Gminy Suchy Las z dnia 30 grudnia 2025 roku w sprawie zmiany Zarządzenia nr 179/2025 Wójta Gminy Suchy Las z dnia 19 listopada 2025 roku w sprawie przeprowadzenia inwentaryzacji, powołania komisji inwentaryzacyjnej, zespołów spisowych oraz zespołów weryfikacyjnych
200/2025	12/30/25	Zarządzenie nr 200/2025 Wójta Gminy Suchy Las z dnia 30 grudnia 2025 roku w sprawie powołania Gminnej Komisji Urbanistyczno-Architektonicznej i ustalenia jej regulaminu
201/2025	12/30/25	Zarządzenie nr 201/2025 Wójta Gminy Suchy Las z dnia 30 grudnia 2025 roku w sprawie zasad sprawowania nadzoru właścicielskiego nad spółkami z udziałem Gminy Suchy Las
202/2025	12/31/25	Zarządzenie nr 202/2025 Wójta Gminy Suchy Las z dnia 31 grudnia 2025 roku w sprawie minimalnej wysokości opłat z tytułu korzystania z pomieszczeń w gminnych obiektach użyteczności publicznych – placówkach oświatowych

## GMINNE JEDNOSTKI ORGANIZACYJNE I SPÓŁKI GMINNE

### WYDATKI NA ADMINISTRACJĘ PUBLICZNĄ W 2025 R.

**24 760 909** zł

**+17,46%**

do roku 2024

### URZĄD GMINY SUCHY LAS

## DOKUMENTY REGULUJĄCE PRACĘ GMINY I URZĘDU

### STATUT GMINY SUCHY LAS

Statut został przyjęty uchwałą nr XLIX/568/18 Rady Gminy Suchy Las z dnia 18 października 2018 r. ze zm. W 2022 r. ogłoszono tekst jednolity Statutu przyjęty uchwałą nr XLV/522/22 Rady Gminy Suchy Las z dnia 28 kwietnia 2022 r.

W 2025 r. nie dokonano zmian w statucie Gminy Suchy Las.

### REGULAMIN ORGANIZACYJNY URZĘDU GMINY

Regulamin Organizacyjny Urzędu Gminy Suchy Las został przyjęty Zarządzeniem Nr 205/2024 Wójta Gminy Suchy Las z dnia 16 grudnia 2024 r. w sprawie Regulaminu Organizacyjnego Urzędu Gminy Suchy Las.

Wprowadzono nowy Regulamin Organizacyjny Urzędu Gminy i jednocześnie uchylono Regulamin z 2015 r. Nowy Regulamin rozpoczął obowiązywanie od dnia 1 stycznia 2025 r.

W 2025 r. Regulamin Organizacyjny zmieniono Zarządzeniem nr 121/2025 Wójta Gminy Suchy Las z dnia 14 lipca 2025 r. oraz Zarządzeniem nr 166/2025 Wójta Gminy Suchy Las z dnia 12 listopada 2025 r.

## ZATRUDNIENIE W URZĘDZIE GMINY SUCHY LAS W 2025 R.

Tab.9. Liczba zatrudnionych w UG

Wyszczególnienie	Liczba pracowników
Zatrudnieni ogółem	111
Pełnozatrudnieni	104
Niepełnozatrudnieni	7
Przyjęci do pracy w 2025 r.	11
Rozwiązanie stosunku pracy w 2025 r.	10

W 2025 r. w Urzędzie Gminy Suchy Las zatrudniano 111 pracowników, w tym 93,6% pracowników zatrudnionych było w pełnym wymiarze czasu pracy. W stosunku do stanu na koniec 2024 r. zatrudnienie zwiększyło się o 1 pracownika - zatrudniono 11 pracowników, natomiast 10 osób przestało być pracownikami Urzędu Gminy.

## URZĄD W LICZBACH

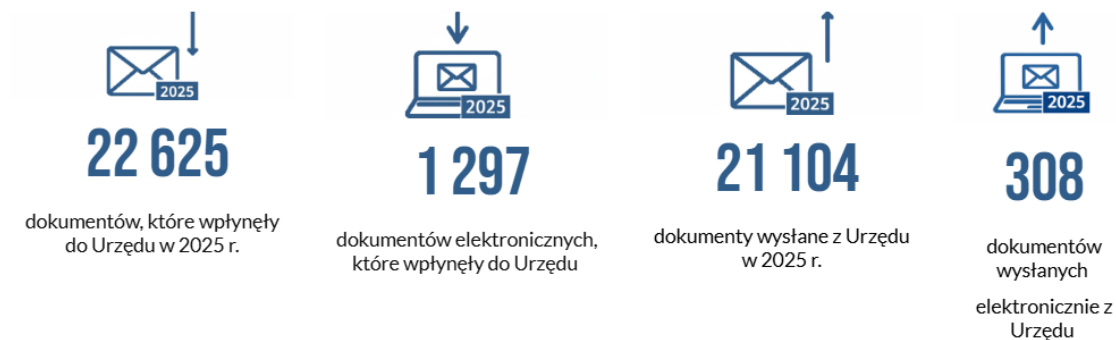

**1 168**  
 umów wpisanych do Centralnego Rejestru Umów w 2025 r.

Ponadto, w poszczególnych komórkach organizacyjnych Urzędu Gminy Suchy Las wydane zostały **11.072 decyzje**. Największy udział w tej liczbie miały: Wydział Podatków i Opłat Lokalnych (10.207) oraz Referat Komunalny (463).

W Urzędzie przygotowanych zostało też **276 postanowień**. Najwięcej wydał ich Wydział Nieruchomości i Planowania Przestrzennego (204).

Wydano też **1.057 zaświadczeń** - najczęściej sporządził Referat Informacji Przestrzennej i Architektury (641).

Ponadto w Urzędzie wygenerowano **523 odpisy/wypisy, 113 pełnomocnictw, 120 upoważnień oraz 3.791 innych dokumentów**.

## JEDNOSTKI ORGANIZACYJNE GMINY

### PRZEDSZKOLE „LEŚNYCH LUDKÓW”

Suchy Las, ul. Promienista 33

p. o. Dyrektora: Karolina Szaroleta (do 31.08.2025 r.)

Dyrektor: Violetta Pałęczarz (od 1.09.2025 r.)

Zatrudnienie w 2025 r.: 39 pracowników

### SZKOŁA PODSTAWOWA NR 2 IM. JANA PAWŁA II

Suchy Las, ul. Poziomkowa 11

Dyrektor: Jarosław Krajewski

Zatrudnienie w 2025 r.: 109 pracowników

### SZKOŁA PODSTAWOWA NR 1 IM. WOJCIECHA BOGUSŁAWSKIEGO

Suchy Las, ul. Szkolna 15

Dyrektor: Maria Antas

Zatrudnienie w 2025 r.: 80 pracowników

### ZESPÓŁ SZKÓŁ IM. O. MARIANA ŻELAZKA W CHLUDOWIE

Chłudowo, ul. Szkolna 3

Dyrektor: Krzysztof Antkowiak

Zatrudnienie w 2025 r.: 86 pracowników

### ZESPÓŁ SZKÓŁ IM. 7 PUŁKU STRZELCÓW KONNYCH WIELKOPOLSKICH W BIEDRUSKU

Biedrusko, ul. Wojskowa 5

Dyrektor: Marzena Szymańska

Zatrudnienie w 2025 r.: 89 pracowników

### OŚRODEK POMOCY SPOŁECZNEJ

Suchy Las, ul. Wojciecha Bogustawskiego 17

Dyrektor: Sylwia Malendowska

Zatrudnienie w 2025 r.: 14 pracowników

### CENTRUM USŁUG WSPÓLNYCH

Suchy Las, ul. Obornicka 117

Dyrektor: Agnieszka Nieużyta

Zatrudnienie w 2025 r.: 10 pracowników

### CENTRUM KULTURY I BIBLIOTEKA PUBLICZNA GMINY SUCHY LAS

Suchy Las, ul. Szkolna 16

Dyrektor: Andrzej Ogórkiewicz

Zatrudnienie w 2025 r.: 24 pracowników

### GMINNY OŚRODEK SPORTU

Suchy Las, ul. Szkolna 20

Dyrektor: Katarzyna Kustoń

Zatrudnienie w 2025 r.: 53 pracowników

### STRAŻ GMINNA

Złotniki, ul. Dworcowa 2

Komendant: Rafał Makarewicz

Zatrudnienie w 2025 r.: 10 pracowników

## OCHOTNICZE STRAŻE POŻARNE

### OCHOTNICZA STRAŻ POŻARNA SUCHY LAS

Suchy Las, ul. Bogusławskiego 8

Prezes: Emil Kubacki

Naczelnik: Jordan Cisowski

### OCHOTNICZA STRAŻ POŻARNA GOŁĘCZEWO

Gołęczewo, ul. Dworcowa 61A

Prezes: Piotr Nieużyła

Naczelnik: Wojciech Ancuta

### OCHOTNICZA STRAŻ POŻARNA CHLUDOWO

Chludowo, ul. Tysiąclecia 6

Prezes: Jerzy Świerkowski

Naczelnik: Jarosław Sznajder

### OCHOTNICZA STRAŻ POŻARNA ZIELĄTKOWO

Złotniki, ul. Kręta 1

Prezes: Jakub Jan Winkler - Galicki

Naczelnik: Grzegorz Przybylski

## SPÓŁKI Z UDZIAŁEM GMINY

Tab.10. Udział Gminy Suchy Las w spółkach prawa handlowego

KRS	REGON	Data rejestracji/przystąpienia	Udział Gminy Suchy Las	Udziały/akcje należące do Gminy Suchy Las (liczba)	Nominalna wartość 1 udziału/akcji	Całkowita wysokość kapitału zakładowego	Kapitał zakładowy wniesiony przez Gminę Suchy Las
<b>Zakład Gospodarki Komunalnej Suchy Las Sp. z o.o.</b>							
0000114302	634263830	24.05.2002	100%	12 690	500,00 zł	6 345 000 zł	6 345 000 zł
<b>Zakład Komunikacji Publicznej Suchy Las Sp. z o.o.</b>							
0 000113873	634263817	21.05.2002	100%	12 357	500,00 zł	6 178 500 zł	6 178 500 zł
<b>GCI Sp. z o.o.</b>							
0000320193	300994362	19.12.2008	100%	10 956	500,00 zł	5 478 000 zł	5 478 000 zł
<b>Lokalna Agencja Rozwoju Gospodarczego Gminy Suchy Las Sp. z o.o.</b>							
0000384573	301707838	29.04.2011	100%	1 678	500,00 zł	839 000 zł	839 000 zł
<b>Aquanet S.A.</b>							
0000234819	630999119	25.06.2004	2,2820%	25 587 693	1,00 zł	1 121 290 222 zł	25 587 693 zł

## ZAKŁAD GOSPODARKI KOMUNALNEJ SUCHY LAS SP. Z O.O.

**Siedziba spółki:** Suchy Las, ul. Obornicka 149

**Prezes Zarządu:** Mikołaj Świerkowski

**Zatrudnienie w 2025 r.:** przeciętne zatrudnienie wyniosło 63,25 etatów (wg stanu na dzień 31.12.2025 r.)

Spółka powstała 27 grudnia 2001 r. i jest następcą prawnym po zlikwidowanym zakładzie budżetowym Zakładzie Komunikacji Publicznej i Gospodarki Komunalnej, który powstał w 1991 r., a komunalną działalność rozpoczął 1 stycznia 1992 r.

### Organami spółki są:

- Zgromadzenie Wspólników, którego funkcję zgodnie z przepisami ustawy z dnia 20 grudnia 1996 r. o gospodarce komunalnej pełni organ wykonawczy gminy,
- Rada Nadzorcza (skład: 3 osoby, kadencja 3 lata),
- Zarząd - Prezes Zarządu.

### Podstawowa działalność Spółki to:

- odbiór, transport i zagospodarowanie odpadów, w tym prowadzenie Punktu Selektywnego Zbierania Odpadów Komunalnych,
- letnie i zimowe utrzymanie dróg,
- utrzymanie zieleni w przestrzeni publicznej gminy,
- utrzymanie i konserwacje placów zabaw i rekreacji,
- naprawa oraz budowa dróg gminnych (z płyt betonowych),
- produkcja i sprzedaż wody dla wodociągu w Chłudowie,
- administrowanie zasobami mieszkaniowymi Gminy i Spółki,
- budowa chodników i odcinków wodociągów,
- usługi świadczone na rzecz AQUANET S.A.,
- budowa sieci i przyłączy wodociągowo-kanalizacyjnych.

Poza wymienionymi głównymi zakresami działalności, Spółka realizuje wiele innych prac na zlecenie Gminy, jak i również podmiotów zewnętrznych w miarę możliwości kadrowych.

Z działalności w 2025 r. Spółka wygenerowała zysk o wartości 31.199,44 zł netto. Na sytuację finansową wpływ miała zwiększona sprzedaż spowodowana m.in. aktualizacją (podwyżką) wybranych cen sprzedaży i usług, zmniejszenie stawki na ITPOK za zagospodarowanie zmieszanych odpadów komunalnych odbieranych od właścicieli nieruchomości NIEZAMIESZKAŁYCH (głównie firm) oraz zwiększona ilość zrealizowanych zleceń. Spółka z działalności związanej z odbiorem, transportem i zagospodarowaniem odpadów komunalnych od właścicieli nieruchomości zamieszkałych oraz z prowadzenia Punktu Selektywnej Zbiórki Odpadów Komunalnych (PSZOK) osiągnęła stratę o wartości 807.185,75 zł netto.

Spółka systematycznie uzupełnia sprzęt i urządzenia potrzebne do realizacji zadań.

W 2025 r. zakupiono m.in.:

- kontenery pod zabudowę hakową do odpadów komunalnych o pojemności 7 m<sup>3</sup> (5 szt.) oraz 15 m<sup>3</sup> (1 szt.),
- samochód dostawczy Opel Movano typu furgon,
- śmieciarkę jednokomorową 3-osiową z zabudową EKOCEL i podwójnym aparatem wrzutowym automatycznym,
- ciągnik siodłowy Volvo FM500 z przystawką i instalacją hydrauliczną do naczepy samowyładowczej typu ruchoma podłoga,
- naczepę samowyładowczą STAS z ruchomą podłogą,
- serwerownię zewnętrzną z rozbudową sieci IT,
- urządzenia eksploatacyjne SUW: aerator, kompresor śrubowy oraz osuszacz,
- agregat prądowórczy APY44 z układem SZR- baza/PSZOK Chłudowo,
- pomieszczenia garażowe – stalowe na terenie siedziby w Suchym Lesie,
- motopompę szlamową.

Więcej na temat działalności spółki przedstawiono w zakładce [Infrastruktura](#) oraz [Ochrona środowiska](#).

## ZAKŁAD KOMUNIKACJI PUBLICZNEJ SUCHY LAS SP. Z O.O.

**Siedziba spółki:** Chludowo, ul. Tysiąclecia 8

**Prezes Zarządu:** Edward Miśko

**Zatrudnienie w 2025 r.:** 69 etatów (wg stanu na dzień 31.12.2025 r.)

Zakład Komunikacji Publicznej Suchy Las Sp. z o. o. powstał w wyniku zawarcia umowy (akt założycielski) sporządzonej w dniu 27.12.2001 r. w formie aktu notarialnego, Rep. A nr 7932/2001 w Kancelarii Notarialnej Adam Kosiba w Poznaniu. Spółka została zawiązana na czas nieokreślony.

**Organami spółki są:**

- Zgromadzenie Wspólników, którego funkcję zgodnie z przepisami ustawy z dnia 20 grudnia 1996 r. o gospodarce komunalnej pełni organ wykonawczy gminy,
- Rada Nadzorcza (skład: 3 osoby, kadencja 3 lata),
- Zarząd - Prezes Zarządu.

Spółka będąca operatorem mającym status podmiotu wewnętrznego Gminy Suchy Las, świadczy w oparciu o umowę ( nr ZTM.EZ.3313.28.2023) zawartą z Zarządem Transportu Miejskiego w Poznaniu obsługę sześciu miejskich linii komunikacyjnych:

- linia 901 - Złotniki ( os. Grzybowe ) – Sobieskiego Dworzec,
- linia 902 - Suchy Las ( Działki ) – Sobieskiego Dworzec,
- linia 904 - Złotniki Wieś – Sobieskiego Dworzec,
- linia 905 - Chludowo Szkoła – Sobieskiego Dworzec,
- linia 907 - Chludowo Szkoła – Sobieskiego Dworzec,
- linia 253 - Chludowo Szkoła – Sobieskiego Dworzec - linia nocna

Ogółem pojazdy Spółki przejechały w 2025 r. dystans 1.292.463,00 km.

Firma zajmuje się również przewozem dzieci do szkół, w tym przewóz dzieci z niepełnosprawnościami. Aby sprawnie i bezpiecznie realizować to zadanie zainwestowano w nowoczesne autobusy ( 6szt.), w których znajdują się miejsca przystosowane do przewozu osób na wózku inwalidzkim.

Wynik finansowy na koniec 2025 r. wykazuje stratę w wysokości 215.864,27 zł.

Więcej na temat działalności spółki przedstawiono w zakładce [Infrastruktura](#).

## GCI SP. Z O.O.

**Siedziba spółki:** Suchy Las, ul. Obornicka 149

**Prezes Zarządu:** Tomasz Sosnowski

**Zatrudnienie w 2025 r.:** 7 pracowników

Spółka została zarejestrowana w Rejestrze Przedsiębiorców Krajowego Rejestru Sądowego pod numerem KRS 0000320193.

Rodzaj przeważającej działalności wg Polskiej Klasyfikacji Działalności (PKD 2007) to:  
61.10.Z - Działalność w zakresie telekomunikacji przewodowej.

Od dnia 18 sierpnia 2011 r. Spółka posiada również status operatora telekomunikacyjnego i jest zarejestrowana pod numerem 9.672 w rejestrze przedsiębiorców telekomunikacyjnych.

#### Organami Spółki są:

- Zgromadzenie Wspólników, którego funkcję zgodnie z przepisami ustawy z dnia 20 grudnia 1996 r. o gospodarce komunalnej pełni organ wykonawczy gminy,
- Rada Nadzorcza (skład: 3 osoby, kadencja 3 lata),
- Zarząd - Prezes Zarządu.

Głównymi odbiorcami usług świadczonych przez GCI sp. z o.o. są mieszkańcy Gminy Suchy Las oraz Gmina Suchy Las wraz ze wszystkimi jednostkami podległymi. Spółka systematycznie buduje swoją silną pozycję operatora telekomunikacyjnego stawiając na rozwój i sprzedaż usług telekomunikacyjnych.

W 2025 r. Spółka wzorem lat ubiegłych skupiła się na inwestycjach w zakresie świadczenia usług marki IPGO której jest właścicielem, jak również na wykorzystaniu potencjału sieci teletechnicznej.

GCI w 2025 r. rozpoczęła realizację następujących inwestycji:

- wykonanie projektu na potrzeby budowy sieci teletechnicznej w Złotnikach os. Złotniki Park etapy VI-X,
- budowa kanalizacji technicznej z przyłączami w Suchym Lesie ul. Podgórna, Poprzeczna,
- budowa kanalizacji technicznej z przyłączami w Gołęczewie, ul. Malinowa,
- budowa kanalizacji technicznej z przyłączami w Gołęczewie, ul. Promienista.
- budowa przyłączy światłowodowych na terenie Gminy Suchy Las w 2025 r.

W 2025 r. spółka wybudowała 122 nowe przyłącza, co przekłada się na ogólny wynik wszystkich przyłączy na terenie Gminy w ilości 2 284 gospodarstwa domowe podłączone do sieci światłowodowej, z której aktywnie korzysta 1 917 klientów.

Spółka brała udział w projekcie „Cyberbezpieczny Samorząd”, w ramach którego wdrożono nowoczesne rozwiązania telekomunikacyjne istotnie podnoszące poziom bezpieczeństwa danych i systemów oraz szybkość i jakość pracy Urzędu Gminy Suchy Las i jednostek organizacyjnych.

Więcej na temat działalności spółki przedstawiono w zakładce [Infrastruktura](#).

## LOKALNA AGENCJA ROZWOJU GOSPODARCZEGO GMINY SUCHY LAS SP. Z O.O.

**Siedziba spółki:** Suchy Las, ul. Obornicka 117

**Prezes Zarządu:** Wojciech Ptak

**Zatrudnienie w 2025 r.:** 2 pracowników

Lokalna Agencja Rozwoju Gospodarczego Gminy Suchy Las Sp. z o.o. została powołana przez Gminę Suchy Las w dniu 04 kwietnia 2011 r.

#### Organami spółki są:

- Zgromadzenie Wspólników, którego funkcję zgodnie z przepisami ustawy z dnia 20 grudnia 1996 r. o gospodarce komunalnej pełni organ wykonawczy gminy,
- Rada Nadzorcza (skład: 3 osoby, kadencja 3 lata);
- Zarząd - Prezes Zarządu.

#### Celem działalności Spółki jest:

- wspieranie promocji gminy, lokalnej aktywności gospodarczej oraz przeciwdziałanie bezrobociu,
- wspieranie aktywności gospodarczej firm działających na terenie gminy Suchy Las,
- działalność informacyjna na linii Urząd Gminy Suchy Las - przedsiębiorstwa (informowanie lokalnego biznesu o inicjatywach i inwestycjach, które mają być realizowane na terenie Gminy, poprzez organizowanie spotkań i konferencji z dziedziny: bankowości, finansów, ekonomii oraz polityki podatkowej),
- wspieranie lokalnej aktywności gospodarczej przez ułatwienie dostępu do zewnętrznych form finansowania działającym na terenie Gminy mikro, małym i średnim przedsiębiorstwom (udzielanie pożyczek, ułatwienie dostępu do innych źródeł finansowania takich jak kredyty bankowe, dotacje unijne oraz dotacje z Powiatowego Urzędu Pracy),

- informowanie o środkach na rozwój firmy (m.in. dotacje z ZUS),
- informowanie jak rozpocząć działalność gospodarczą: realizacja "Bonu na zasiedlenie", dotacja z PUP Poznań, rejestracja Larg Office,
- szkolenia dla NGO w zakresie możliwości finansowania, wsparcia i konsultacje.

Odbiorcami usług Spółki w obszarze gospodarczym są przedsiębiorcy, rolnicy gminy Suchy Las, organizacje pozarządowe oraz osoby fizyczne, a także podmioty zewnętrzne prowadzące lub zamierzające prowadzić działalność gospodarczą w Gminie.

LARG prowadzi stałą akcję promocyjną na stronie internetowej i w mediach społecznościowych Lokalnej Agencji Rozwoju i Urzędu Gminy.

LARG w swojej ofercie posiada również salkę konferencyjną, która wyposażona jest w ekran, WIFI, flipchart, aneks kawowy. Sala udostępniana jest gminnym organizacjom pozarządowym oraz jednostkom organizacyjnym gminy. Jest także wynajmowana komercyjnie, a w ramach Karty Mieszkańca udzielane są rabaty na wynajem sali.

Wirtualne Biuro Larg Office to usługa skierowana do wszystkich przedsiębiorców, którzy cenią sobie wygodę i nowoczesne rozwiązania. W ramach usługi biuro oferuje możliwość wynajęcia adresu siedziby firmy pod którym można zarejestrować i prowadzić działalność gospodarczą, a tym samym korzystać m.in. z niskich stawek podatku od środków transportowych oraz innych ułatwień jakimi Gmina Suchy Las wspiera przedsiębiorców.

W ramach usługi LARG OFFICE Agencja pomaga w obsłudze korespondencji tradycyjnej oraz e-mail, w tym wykonuje skany poczty przychodzącej.

Wirtualne Larg Office zaczęło działalność w czerwcu 2013 r., a pierwsza umowa została podpisana w lipcu 2026 r.

## AQUANET S.A.

**Siedziba spółki:** Poznań, ul. Dolna Wilda 126

**Prezes Zarządu:** Paweł Chudziński

**Wiceprezesi Zarządu:** Anna Graczyk, Paweł Kosiński

**Zatrudnienie w 2025 r.:** 884 pracowników (wg stanu na dzień 31.12.2025 r.)

Aquanet S.A. jest spółką prawa handlowego z większościowym udziałem jednostek samorządu terytorialnego, działającą w formie spółki akcyjnej. Gmina Suchy Las posiada akcje w Aquanet S.A. w wysokości 2.2820% kapitału zakładowego.

Spółka powstała w wyniku przekształcenia Aquanet Sp. z o.o. w spółkę akcyjną. W obecnej formie spółka jest zarejestrowana od 25 maja 2005 r.

**Organami spółki są:**

- Walne Zgromadzenie, w skład którego wchodzi wszyscy akcjonariusze,
- Rada Nadzorcza (9 członków, 3 lata kadencji),
- Zarząd.

Spółka działa zgodnie z ustawą z dnia 7 czerwca 2001 r. o zbiorowym zaopatrzeniu w wodę i zbiorowym odprowadzeniu ścieków, ustawą z dnia 20 lipca 2017 r. Prawo wodne, ustawą z dnia 14 grudnia 2012 r. o odpadach oraz innymi ustawami i przepisami wykonawczymi. Do najważniejszych obszarów działalności spółki należą: pobór, uzdatnianie i dostarczanie wody oraz odprowadzanie i oczyszczanie ścieków.

**Spółka realizuje na podstawie posiadanych zezwoleń:**

- zbiorowe zaopatrzenie w wodę i zbiorowe odprowadzanie ścieków na terenie: miasta Poznania, miasta Puszczykowo, gminy Dopiewo, gminy Kórnik, gminy Mosina, gminy Suchy Las, miasta Luboń, gminy Kostrzyn, gmin uczestniczących w Związku Międzygminnym "Puszcza Zielonka" z siedzibą w Murowanej Goślinie: gminy Murowana Goślina, gminy Swarzędz, gminy Czerwonak,
- zbiorowe zaopatrzenie w wodę na części terenu: gminy Rokietnica, gminy Brodnica,
- zbiorowe odprowadzanie ścieków na terenie lokalizacji majątku wytworzonego w ramach realizacji projektu inwestycyjnego zrealizowanego przez Związek Międzygminny "Puszcza Zielonka" w gminie Skoki i gminie Pobiedziska.

Na dzień 31.12.2025 r. Aquanet S.A. posiadała 20 akcjonariuszy, w tym 10 miast i gmin oraz 10 osób fizycznych. W 2025 r. Spółka wygenerowała zysk netto w kwocie 24.650.804,16 zł.

Więcej na temat działalności Spółki przedstawiono w zakładce [Infrastruktura](#).

# ZWIĄZKI, STOWARZYSZENIA I GMINY PARTNERSKIE

## ZWIĄZKI I STOWARZYSZENIA



STOWARZYSZENIE  
GMIN I POWIATÓW  
WIELKOPOLSKI

### STOWARZYSZENIE GMIN I POWIATÓW WIELKOPOLSKICH

Rok dołączenia Gminy Suchy Las: 1990 r.

Działania na rzecz rozwoju gmin i powiatów Wielkopolski, m.in. inicjowanie i wspieranie przedsięwzięć w dziedzinie społeczno-gospodarczej, nauki, kultury i ochrony zdrowia, rozwijanie kontaktów i współpracy z innymi regionami w kraju i zagranicą.



### WIELKOPOLSKI OŚRODEK KSZTAŁCENIA I STUDIÓW SAMORZĄDOWYCH W POZNANIU

Rok dołączenia Gminy Suchy Las: 1991 r.

Jego celem jest **wspieranie idei samorządu terytorialnego oraz pomoc w podnoszeniu efektywności jednostek samorządu terytorialnego w realizacji zadań publicznych**, w szczególności poprzez: działania edukacyjno-doradcze oraz informacyjno-wydawnicze skierowane do działających na rzecz jednostek samorządu terytorialnego osób, wsparcie jednostek samorządu terytorialnego we wdrażaniu nowoczesnych narzędzi zarządzania, wsparcie jednostek samorządu terytorialnego przy wprowadzaniu nowoczesnych rozwiązań informatycznych wspomagających zarządzanie.

Wójt Grzegorz Wojtera pełni funkcję Przewodniczącego Rady WOKISS

W ramach członkostwa w stowarzyszeniu pracownicy Urzędu Gminy korzystają z bezpłatnych szkoleń w ciągu całego roku (w 2025 r. było to 60 szkoleń, niektóre z nich realizowane były stacjonarnie w Suchym Lesie). WOKISS jest również organizatorem służby przygotowawczej dla nowych pracowników). Gmina otrzymuje z WOKISS ekspertyzy prawne m.in. z zakresu planowania przestrzennego, prawa pracy, dot. podatku od nieruchomości (w 2025 r. dostępne były 44 ekspertyzy), jak również korzystać z dyżurów prawników, występować o opinie prawne itp.

19 września 2025 r. pracownicy Referatu Promocji wzięli udział w Samorządowym Forum Promocji i Komunikacji, które odbyło się w Mosińskim Ośrodku Kultury. Forum było okazją do cennej wymiany doświadczeń między samorządami należącymi do Stowarzyszenia.



## POZNAŃSKA LOKALNA ORGANIZACJA TURYSTYCZNA

Rok dołączenia Gminy Suchy Las: 2005 r.



Organizacja zajmuje się wspieraniem rozwoju rynku turystycznego w Poznaniu i aglomeracji poznańskiej, promocją miejsc atrakcyjnych turystycznie, integracją Gmin w zakresie turystyki, a także koordynowaniem działań turystycznych.

Gmina Suchy Las za pośrednictwem PLOT bierze udział w imprezach i targach turystycznych, zarówno krajowych, jak i zagranicznych, partycypuje w projektach (wydawnictwa turystyczne, mapy, akcje typu "Poznań za pół ceny"), wizytach studyjnych (np. przy okazji otwarcia nowych muzeów), a organizacje z terenu gminy uczestniczą w szkoleniach i warsztatach organizowanych przez PLOT. W Gazecie Sucholeskiej regularnie publikowane są artykuły o tematyce turystycznej przygotowywane przez PLOT.

24 czerwca 2025 r. odbyło się spotkanie autorskie z Wiktorią Czarnecką, autorką książki „Marketing historyczny. Czy umiemy mądrze korzystać z historii?” w Muzeum Martyrologii Wielkopolan - Fort VII, w którym uczestniczył pracownik Referatu Promocji.

W dniach 3-5 października 2025 r. odbyły się Targi Regionów i Produktów Turystycznych Tour Salon, podczas których PLOT reprezentował gminy członkowskie, w tym Gminę Suchy Las, dystrybuując również materiały promocyjne z ofertą turystyczną Gminy. Do stoiska PLOT dołączył Powiat Poznański oraz Metropolia Poznań.

W Punktach Informacji Turystycznej w Poznaniu dystrybuowane były materiały promocyjne Gminy Suchy Las – publikacja turystyczna „Weekendownik”.

Gmina Suchy Las, jako gmina członkowska PLOTU, pojawia się w inicjatywach mających na celu promocję dziedzictwa kulturowego i historycznego Poznania i okolic, np. Turystyczny Kalendarz, audycje radiowe, artykuły prasowe, cykliczne publikacje (np. „Atrakcje Poznania i okolic”).



## STOWARZYSZENIE GMIN, POWIATÓW I WOJEWÓDZTW "DROGA S11"

Rok dołączenia Gminy Suchy Las: 2006 r.

Stowarzyszenie powstało celem inicjowania, przygotowywania i realizacji działań umożliwiających jak najszybszą budowę drogi S11 o standardach drogi ekspresowej.



## STOWARZYSZENIE METROPOLIA POZNAŃ

Rok dołączenia Gminy Suchy Las: 2010 r.

Celem Stowarzyszenia jest prowadzenie działań wspierających wdrażanie wspólnie wypracowanej strategii rozwoju Aglomeracji Poznańskiej, w tym propagowanie wymiany doświadczeń, inspirowanie i podejmowanie wspólnych inicjatyw gospodarczych, kulturalno-społecznych, prac naukowo-badawczych, działalności informacyjnej, konsultacyjnej i programowej.

**Do użytku oddany został kolejny odcinek trasy rowerowej wzdłuż ul. Obornickiej, od ul. Borówkowej do ul. Nektarowej.** Zadanie objęło budowę ścieżki rowerowej wraz z infrastrukturą towarzyszącą. Zadanie otrzymało nazwę „Suchy Las - Jelonek - Złotniki: ścieżka rowerowa wzdłuż ulicy Obornickiej na odcinku od ul. Borówkowej do ul. Pawłowickiej – I Etap”.

Jest to część dłuższego, projektowanego odcinka, prowadzącego aż do ul. Pawłowickiej, który realizowany będzie w przyszłości jako Etap II. Przedsięwzięcie, którego liderem jest Stowarzyszenie Metropolia Poznań, finansowane jest w ramach Zintegrowanych Inwestycji Terytorialnych ze środków Programu Fundusze Europejskie dla Wielkopolski 2021-2027 (FEW). Partnerem projektu jest Gmina Suchy Las.

Całkowita wartość Projektu: 43.420.353,71 zł

Kwota dofinansowania: 27.176.144,24 zł

Planowana wartość ogółem zadania realizowanego przez gminę Suchy Las: 3.164.953,73 zł

Planowana wysokość wkładu Funduszy Europejskich: 2.215.467,61 zł

W 2025 r. realizowany był projekt pn. Wsparcie małej retencji wodnej i rozwój zielono-niebieskiej infrastruktury na obszarze Metropolii Poznań – Etap 1: budowa systemu retencjonowania wód na terenie naturalnego Parku Sucholeska Łąka. W ramach projektu Gmina Suchy Las realizuje wdrożenie systemu regulowania zasobów wodnych na obszarze rekreacyjnym oraz w strefie oddziaływania wód opadowych wpływających i wypływających z terenu rekreacyjnego, w tym regulowania retencji poprzez sterowanie przepływaniami z wykorzystaniem Internetu rzeczy.

Rezultaty projektu:

budowa zbiornika retencyjnego wraz z przebudową rowu Wa-10-3 i bezprzewodową stacją meteorologiczną, realizacja zadania przyczyni się do zmniejszenia skutków susz i powodzi w zakresie małej infrastruktury hydrotechnicznej: zbiorniki suche, poldery zalewowe, zwiększanie rozstawu wałów rzecznych.

Całkowita wartość Projektu: 37.824.997,21 zł

Kwota dofinansowania: 22.725.254,20 zł

Planowana wartość ogółem zadania realizowanego przez gminę Suchy Las: 489.465,31 zł

Planowana wysokość wkładu Funduszy Europejskich: 342.625,71 zł

W dniu 3 października 2025 r. przedstawiciele Gminy Suchy Las wzięli udział w spotkaniu sieciującym zorganizowanym przez Stowarzyszenie Metropolia Poznań. Wydarzenie miało charakter roboczo-warsztatowy i było skierowane do przedstawicieli miast, gmin oraz instytucji tworzących Metropolię Poznań.

Celem spotkania było w szczególności:

- wzmocnienie współpracy pomiędzy jednostkami samorządu terytorialnego Metropolii Poznań,
- wymiana doświadczeń i dobrych praktyk w zakresie komunikacji z mieszkańcami,
- budowanie spójnego wizerunku i tożsamości metropolitalnej,
- integracja środowiska zajmującego się komunikacją, informacją i promocją w administracji samorządowej.

Podczas spotkania poruszono zagadnienia związane m.in. z:

- prowadzeniem działań informacyjnych i promocyjnych,
- komunikacją w mediach społecznościowych,
- wyzwaniami organizacyjnymi w codziennej pracy urzędów,
- przykładami skutecznych rozwiązań stosowanych w innych jednostkach samorządu terytorialnego.

Udział przedstawicieli Gminy Suchy Las w spotkaniu umożliwił zapoznanie się z aktualnymi kierunkami działań realizowanych w ramach Metropolii Poznań oraz sprzyjał nawiązywaniu kontaktów roboczych i wymianie doświadczeń z innymi samorządami.

Spotkanie zostało zrealizowane w ramach projektu „Wzmocnienie potencjału ZIT w MOF Poznania”, współfinansowanego ze środków Funduszy Europejskich dla Wielkopolski 2021–2027, i stanowiło element działań na rzecz rozwoju współpracy ponadlokalnej.



31 marca 2025 r. pracownik Referatu Promocji wziął udział w spotkaniu mającym na celu intensyfikację działań promujących obszar Metropolii Poznań.

Stowarzyszenie Metropolia Poznań w dniach 11 kwietnia – 21 maja 2025 r. przeprowadziło konsultacje społeczne projektu Strategii Rozwoju Ponadlokalnego Metropolii Poznań 2035.

## STOWARZYSZENIE LGD "KRAINA TRZECH RZEK"



Rok dołączenia Gminy Suchy Las: 2015 r.

LGD Kraina Trzech Rzek to organizacja, która ma na celu umożliwienie mieszkańcom obszaru objętego Strategią Rozwoju Lokalnego Kierowanego przez Społeczność (LSR), realizacji projektów w ramach tej strategii. **Realizacja strategii powinna przyczynić się do poprawy jakości życia na obszarach wiejskich m.in. poprzez wzrost aktywności lokalnych społeczności oraz stymulowanie powstawania nowych miejsc pracy.**

Misją stowarzyszenia LGD Kraina Trzech Rzek jest propagowanie idei partnerstwa i współdziałania trzech sektorów: gospodarczego, publicznego i społecznego, na obszarze objętym LSR, w celu rozwoju tego obszaru, zachowania walorów, oraz poprawy warunków życia.

LGD prowadzi nieodpłatne doradztwo i szkolenia dla osób zainteresowanych składaniem wniosków o dofinansowanie.

W kwietniu 2025 r. LGD ogłosiła 2 nabory skierowane do lokalnych przedsiębiorców na łączną kwotę ponad 2,3 mln zł. Oferowane wsparcie na rozpoczęcie działalności gospodarczej oraz rozwijanie już istniejących firm.

3 projekty z terenu Gminy Suchy Las otrzymały dofinansowanie w szóstej edycji programu „Działaj Lokalnie”:

- „Zielątkowo to i owo” – cykl spotkań dla mieszkańców – Koło Gospodyń Wiejskich w Zielątkowie „Pieczona Pyra”,
- „Lokalna Inwestycja w Młodzież” – Lokalni w Gminie Suchy Las,
- „Tradycja od kuchni – przepisy, które łączą pokolenia” – Stowarzyszenie Koło Gospodyń Wiejskich Gołęczewianki.

W grudniu odbyła się konferencja „Akademia Sołtysa”, którą LGD zorganizowało z myślą o wzmocnieniu wiedzy i kompetencji sołtysów oraz przewodniczących zarządów osiedli. W wydarzeniu uczestniczył Wicewojewoda Wielkopolski, a głównym tematem spotkania była nowa Ustawa o funduszu sołectkim oraz możliwości pozyskiwania grantów za pośrednictwem LGD. Podczas konferencji wystąpiła również Ilona Ciok, Zastępca Wójta Gminy Suchy Las, która przedstawiła praktyczne przykłady i rozwiązania dotyczące wsparcia sołectw oraz zarządów osiedli funkcjonujących na terenie gminy Suchy Las.



## ZWIĄZEK GMIN WIEJSKICH RZECZYPOSPOLITEJ POLSKIEJ

To największa ogólnopolska organizacja skupiająca gminy wiejskie i miejsko-wiejskie, której podstawowym celem jest **integracja samorządów wiejskich i rozwiązywanie typowych problemów tego środowiska.**

Działania ZGW RP są prowadzone na wielu płaszczyznach. Dotyczą zarówno negocjacji z Rządem, konsultacji w Parlamencie, wymiany doświadczeń pomiędzy członkami, jak i działań w celu gospodarczego i kulturalnego rozwoju gmin wiejskich.

## ZWIĄZEK MIĘDZYGMINNY "SCHRONISKO DLA ZWIERZĄT"



Rok dołączenia Gminy Suchy Las: 2008 r.

Dnia 28 lutego 2008 r. uchwałą Nr XIX/162/2008 Rady Gminy Suchy Las przyjęty został statut Związku Międzygminnego "Schronisko dla zwierząt - Skawonie", ze zmianą uchwaloną w dniu 30 stycznia 2014 r. uchwałą nr XLIII/477/14 Rady Gminy Suchy Las.

Związek tworzy 11 gmin, a mianowicie: Czerwonak, Kleszczewo, Komorniki, Kostrzyn, Kórnik, Mosina, Nekla, Pobodziska, Puszczkowo, Suchy Las i Swarzędz.

**Związek powstał celem wspólnego wykonywania zadania publicznego w zakresie tworzenia warunków niezbędnych do utrzymania porządku i czystości na terenie gmin wchodzących w skład związku oraz zapewnienia opieki bezdomnym zwierzętom poprzez budowę i eksploatację międzygminnego schroniska dla bezdomnych zwierząt w Skawonie, w gminie Kostrzyn.**

Schronisko zostało wybudowane w 2015 r. i na rzecz Gminy Suchy Las realizuje następujące działania:

- przyjmowanie zwierząt bezdomnych dostarczanych do Schroniska przez Straż Gminną oraz zapewnianie opieki bezdomnym zwierzętom z terenu Gminy,
- poszukiwanie nowych właścicieli dla bezdomnych zwierząt poprzez oddawanie ich do adopcji zainteresowanym osobom, zdolnym zapewnić zwierzętom należyte warunki bytowania,
- ograniczanie populacji bezdomnych zwierząt poprzez sterylizację i kastrację zwierząt domowych, w szczególności psów i kotów, z wyjątkiem zwierząt, u których istnieją przeciwwskazania do wykonania tych zabiegów, z uwagi na stan zdrowia i/lub wiek,
- zapewnienie całodobowej opieki weterynaryjnej poprzez organizowanie w schronisku dyżuru lekarza weterynarii.

Dodatkowo schronisko prowadzi odpłatną działalność usługową, w tym: hotel, wybiegalnię, krematorium i cmentarz dla zwierząt. Składka członkowska na 2025 r. dla Gminy Suchy Las wynosiła 228.152,20 zł.

## WSPÓŁPRACA Z GMINAMI PARTNERSKIMI

Gmina Suchy Las ma oficjalne partnerstwa z czterema samorządami: **Isernhagen** (Niemcy), **Tamasi - Rególy** (Węgry), **Poronin** (Polska) i **Hnivan** (Ukraina).

Nieoficjalnie sucholeski samorząd współpracuje z **Cherrueix w regionie Bretania** (Francja) oraz Gminą **Nekor** w Czechach, z którą porozumienie o współpracy zawarło OSP Golęczewo na poziomie tamtejszej jednostki strażackiej.

Priorytetem współpracy międzynarodowej Gminy Suchy Las są **cykliczne wymiany młodzieży pomiędzy Gminami Suchy Las, Isernhagen – Niemcy i Tamasi - Węgry**.

Organizatorem wymian ze strony polskiej był Referat Promocji Gminy Suchy Las.

W wymianach letnich i zimowych bierze udział każdorazowo 12 uczniów z gminnych szkół. Młodzież premiowana jest za dobre wyniki w nauce, wzorowe lub bardzo dobre zachowanie, osiągnięcia w pracy społecznej lub inne osiągnięcia na rzecz szkoły i środowiska.

**W ramach partnerskiej współpracy Gminy Suchy Las oraz Gminy Isernhagen zorganizowano zimowe spotkanie młodzieży z Polski i z Niemiec.**

Wymiana między Gminą Suchy Las a Isernhagen miała miejsce w dniach od 23 do 27 stycznia 2025 r. w Torfhaus w Niemczech. Udział w niej wzięły dzieci z klas 5 i 6. Program pobytu obejmował zwiedzanie, wspólne wędrowki, saneczkowanie, pobyt na lodowisku i na basenie i wjazd kolejką linową.

**Letnia wymiana zorganizowana została w ramach spotkania młodzieży z Polski, Niemiec z Isernhagen i Węgier z Tamási.** Spotkanie młodzieży odbyło się w terminie od 11 do 20 lipca 2025 r. Program obejmował wyjazd do Węgier do Révfülöp nad Balatonem. W programie były dwa dni spędzone w Tamási, gdzie na dzieci czekała m.in. wystawa w Dám Pont – Centrum Ekoturystycznym i kąpiel w termach. Kolejne dni to wizyta nad Balatonem i zwiedzanie Tihany, Tapolec, Nagyvázsony, Keszthely, Szigliget. Dzieci brały udział w warsztatach, pływały łódką w jaskini źródlanej i zażywały kąpiele w Balatonie.



Szkoła Podstawowa w Chludowie (jako koordynator) oraz szkoły w Antalyi /Turcja/ oraz w Budapeszcie /Węgry/ wzięły udział w projekcie Erasmus +. Projekt został dofinansowany kwotą 60.000 zł.

Działania w ramach projektu odbywały się:

- w Chludowie w Polsce w terminie od 24 lutego do 1 marca 2025 r.





▪ w Budapeszcie na Węgrzech w terminie od 2 do 7 czerwca 2025 r.



- w Antalyi w Turcji w terminie od 27 października do 1 listopada 2025 r.



**W ramach współpracy Szkoły Podstawowej nr 1 im. Wojciecha Bogusławskiego ze Szkołą Podstawową w Suchem** uczniowie SP 1 spędzili niezwykle chwile podczas wizyty w zaprzyjaźnionej Szkole w Suchem w październiku 2025 r. Wspólnie poznawali się, zwiedzali okolice i odkrywali uroki Podhala. Odwiedzili Muzeum Ziemi w Kirach, wędrowali Doliną Strążyską, a wieczorem bawili się podczas pokazu i nauki górskich tańców oraz śpiewów. Zwiedzili również zamek w Nidzicy, zaporę w Czorsztynie, odbyli rejs po Jeziorze Czorsztyńskim, zobaczyli zabytkowy kościół w Dębnie i Jaskinię Obłazkową. Mieli okazję pospacerować po Krupówkach, zobaczyć skocznię narciarską, a także dom Kamila Stocha.

Przedstawiciele Szkoły partnerskiej odwiedzili SP 1 w listopadzie 2025 r. Goście mieli okazję spróbować swych sił w wyścigach na ergometrach wiosłarskich, poćwiczyć gwarę poznańską, oraz uczestniczyć w dyskotecie szkolnej. Odwiedzili Muzeum Rogalowe, Palmiarnię, Niewidzialną ulicę i Centrum Tenisowe w Sobocie. Ponadto spacerowali po Starym Rynku, Ostrowie Tumskim i poznańskim deptaku. Odwiedzili Rezerwat Meteorytów Morasko, a na zakończenie swojego pobytu wystąpili z pokazem tańca górskiego podczas obchodów 70-lecia SP 1.

## **PLACÓWKI OŚWIATOWE Z TERENU GMINY SUCHY LAS W 2025 R. WSPÓŁPRACOWAŁY Z PONIŻSZYMI STOWARZYSZENIAMI, FUNDACJAMI I INSTYTUCJAMI. W TEJ WSPÓŁPRACY CZYNNY UDZIAŁ BRALI WOLONTARIUSZE. JAKO PRZYKŁADY MOŻNA WYMIENIĆ PONIŻSZE INICJATYWY:**

### **Uniwersytet im. Adama Mickiewicza w Poznaniu, Wydział Nauk Geograficznych, Wydział Antropologii i Kulturoznawstwa:**

Udział uczniów w wykładach, doświadczeniach, pokazach eksperymentalnych, projektach historycznych itp.,

### **Hospicjum Palium:**

Współpraca w promocji idei hospicyjnej, wolontariat,

### **Stowarzyszenie ZPiT Chłudowanie:**

Koncert z okazji Święta Konstytucji 3 Maja,

### **Fundacja Szkoła z klasą:**

Realizacja projektu Razem w klasie – przestrzenie dobrostanu,

### **Stowarzyszenie Bibliotekarzy Polskich:**

Organizacja w szkole wydarzeń związanych z kalendarium SBP, wizyty studyjne w bibliotece szkolnej,

### **Towarzystwo Nauczycieli Bibliotekarzy Szkół Polskich:**

Poznański oddział Towarzystwa z siedzibą w Szkole Podstawowej nr 2 w Suchym Lesie,

### **Ośrodek Doskonalenia Nauczycieli w Poznaniu:**

Prowadzenie przez bibliotekarzy SP2 webinarów i szkoleń metodycznych,

### **Szkoły Sieci - Szkoła Ćwiczeń w Suchym Lesie:**

Prowadzenie przez nauczycieli SP2 lekcji pokazowych, lekcji otwartych, warsztatów, webinarów i szkoleń,

### **Ośrodek Doskonalenia Nauczycieli w Poznaniu i Urząd Marszałkowski w Poznaniu:**

Udział w programie Cyfrowa Szkoła Wielkopolska 2030,

### **Powiatowa Stacja Sanitarno - Epidemiologiczna:**

- realizacja programu edukacyjnego "Trzymaj Formę" promującego zdrowy styl życia poprzez zbilansowaną dietę,
- współpraca w prowadzeniu programu szczepień profilaktycznych HPV,

### **Instytut Pamięci Narodowej:**

- wykłady pracowników IPN przeprowadzane w szkole,
- organizacja wystaw tematycznych w szkole,

### **Fundacja Wikimedia Polska:**

Udział nauczycieli w szkoleniach, konferencjach, akcjach popularyzujących wiedzę,

### **Zespół Szkolno - Przedszkolny w Zębie:**

- wizyta delegacji SP2 w Zębie (edukacja regionalna, wyprawy krajoznawcze, integracja),
- wizyta młodzieży z Zębu w Suchym Lesie (zwiedzanie miejsc historycznych, wspólne rozgrywki sportowe, integracja),

### **Ośrodek Pomocy Społecznej:**

Współpraca w zakresie profilaktyki uzależnień,

### **Centrum Kultury i Biblioteka Publiczna w Suchym Lesie:**

Uczniowie uczestniczą w organizowanych przez Centrum spotkaniach z autorami książek dla dzieci i młodzieży,

### **Centrum Nauczania Zdalnego w Koninie:**

Lekcje przeprowadzane przez specjalistów z CNZ,

### **Ministerstwo Finansów:**

Realizacja projektu „Lekcja o finansach”,

### **Narodowy Bank Polski:**

Ogólnopolski program edukacyjny NBP „Złote Szkoły NBP”,

### **Stowarzyszenie Rodziców i Opiekunów Dzieci z Cukrzycą CukierAsy:**

Współpraca przy organizacji zawodów sportowych,

**Poradnia Psychologiczno-Pedagogiczna w Luboniu:**

Diagnoza i monitorowanie specjalnych potrzeb edukacyjnych uczniów,

**Parafia NSPJ w Suchym Lesie:**

- szkolne Koło Caritas wspiera akcje charytatywne prowadzone przez parafię,
- organizacja rekolekcji,

**Straż Gminna:**

Profilaktyka zachowań niebezpiecznych, bezpieczna droga do szkoły, karta rowerowa

**Muzeum Dzieci Polskich – ofiar totalitaryzmu. Niemiecki nazistowski obóz dla polskich dzieci w Łodzi (1942-1945):**

Gościnne wykłady w szkole,

**Osiedle Suchy Las - Wschód:**

Promocja postaw obywatelskich poprzez fundowanie nagród dla społeczników,

**Publiczna Biblioteka Pedagogiczna w Poznaniu:**

W szkole działa punkt biblioteczny PBP umożliwiając nauczycielom odbiór fachowej literatury w miejscu pracy,

**Fundacja Pomocy Humanitarnej Redemptoris Missio:**

Adopcja Szkoły w Kamerunie,

**Stowarzyszenie Biedrusko:**

Udział uczniów w:

- obchodach rocznicy utworzenia Narodowego Panteonu Powstania Wielkopolskiego - warta harcerzy, poczet sztandarowy,
- obchodach Dnia Dziecka – występy artystyczne uczniów,
- obchodach Święta Niepodległości - wolontariat (obsługa kelnerska gości),
- Wigilii dla osób starszych i samotnych – występy artystyczne uczniów oraz wolontariat (obsługa kelnerska gości).

**Zarząd Osiedla Biedrusko:**

Współpraca podczas organizacji Dni Biedruska i szkolnego kiermaszu bożonarodzeniowego.



## WYDARZENIA I SPOTKANIA POMIĘDZY GMINAMI PARTNERSKIMI SUCHEGO LASU W 2025 R.

Tradycyjnie delegacje gmin partnerskich wzięły udział w sucholeskich Dniach Gminy. Do Suchego Lasu zawitali goście z Poronina, niemieckiego Isernhagen oraz ukraińskiego Hniwania. W ramach wizyty zaplanowano zwiedzanie szlaku piastowskiego z witą w Gnieźnie i Wielkopolskim Parku Etnograficznym. Delegacje wzięły udział również w integracyjnej biesiadzie w Zielątkowie.



W dniach od 19 do 22 czerwca 2025 r. 16-osobowa sucholeska delegacja na czele z Wójtem Gminy Grzegorzem Wojterą i Przewodniczącą Rady Gminy Joanną Pągowską uczestniczyła w wydarzeniach związanych z 25-leciem współpracy Gmin Suchy Las i Isernhagen. Uroczystości miały miejsce w Isernhagen. Gospodarze przygotowali program w ramach którego delegacja uczestniczyła w festynie gminnym, na którym odsłonięto pamiątkową tablicę, odwiedziła zespół szkół w Isernhagen gdzie posadzono drzewka przyjaźni.



Kolejną okazją do kontaktów partnerów było Poroniańskie Lato. 12-osobowa delegacja na czele z Wójtem Gminy Grzegorzem Wojterą i Wiceprzewodniczącym Rady Gminy Radosławem Banaszakiem odwiedziła przyjaciół z Podhala w dniach od 20 do 23 lipca 2025 r. Delegacja wzięła udział w tradycyjnych góralskich obrzędach w tym w mszy odpustowej, korowodzie weselnym i hucznym festynie gminnym. Gospodarze zapewnili sucholesianom niezapomniane wrażenia podczas wizyty w sercu Poronina na SkyWalk.



Na zaproszenie burmistrza Tamasi do Węgier na coroczne Święto Wina udała się w dniach od 11 do 14 września 2025 r. 5-osobowa delegacja z Gminy Suchy Las. Na czele delegacji stali Zastępca Wójta Ilona Ciok oraz Wiceprzewodniczący Rady Gminy Radosław Banaszak. Przedstawiciele gminy uczestniczyli w koncercie skrzypka Zoltana Maga, zwiedzili opactwo Tihany nad Balatonem, miasteczko wypoczynkowe Balatonfured, jak również nowe inwestycje w Tamasi. W sobotę 13 września delegacja wzięła udział w oficjalnych obchodach Święta Wina, reprezentując Suchy Las w paradzie, która przeszła ulicami miasta.





2

**REALIZOWANE POLITYKI,  
PROGRAMY I STRATEGIE**

**Realizacja polityk lokalnych i strategii Gminy Suchy Las w 2025 r.**

Działalność samorządu Gminy Suchy Las w 2025 r. była determinowana przez konsekwentną realizację przyjętych dokumentów strategicznych. Kluczowym instrumentem rozwoju pozostawała [Strategia Rozwoju Gminy Suchy Las na 2022-2030](#), która wyznaczała ramy dla większości decyzji podejmowanych przez organy gminy.

Rada Gminy koncentrowała się na uchwalaniu aktów prawnych bezpośrednio wspierających priorytety dekady. Uwaga radnych skupiona była na merytorycznym dostosowaniu lokalnego porządku prawnego do założeń Strategii. Zapewnieniu spójności między celami strategicznymi a narzędziami ich finansowania.

Istotną część aktywności Wójta w 2025 r. dotyczyła praktycznego wdrażania działań zaprogramowanych w dokumentach strategicznych. Działania te obejmowały:

- Harmonizację zadań własnych z celami programów dedykowanych konkretnym obszarom życia publicznego,
- Efektywną realizację programów sektorowych, które stanowiły operacyjne rozwinięcie ogólnej wizji rozwoju gminy,
- Monitoring i ewaluację postępów w realizacji Strategii, co pozwalało na bieżące reagowanie na potrzeby wspólnoty samorządowej.

Rok 2025 był czasem spójnego współdziałania organów Gminy Suchy Las na rzecz realizacji długofalowej wizji rozwoju, co przełożyło się na wysoką skuteczność w implementacji lokalnych polityk i strategii.



## KRÓTKI OPIS REALIZACJI

### PROGRAMY O CHARAKTERZE OGÓLNYM

#### STRATEGIA ROZWOJU GMINY SUCHY LAS NA LATA 2022-2030

##### Podstawa prawna:

Uchwała Nr XLIX/561/22 Rady Gminy Suchy Las z dnia 29 września 2022 r. Jej realizacja przyporządkowana jest referatom i wydziałom Urzędu Gminy Suchy Las.

Uchwała Nr IV/30/24 Rady Gminy Suchy Las z dnia 29 sierpnia 2024 r. w sprawie przystąpienia do sporządzenia Strategii Rozwoju Gminy Suchy Las na lata 2025-2034 oraz określenia szczegółowego trybu i harmonogramu opracowania projektu Strategii, w tym trybu konsultacji.

Uchwała Nr XV/159/25 Rady Gminy Suchy Las z dnia 28 sierpnia 2025 r. zmieniająca uchwałę w sprawie przystąpienia do sporządzenia Strategii Rozwoju Gminy Suchy Las na lata 2025 - 2034 oraz określenia szczegółowego trybu i harmonogramu opracowania projektu Strategii, w tym trybu konsultacji.

##### Cele:

Wizja generuje trzy podstawowe cele strategiczne, a następnie kierunki działań Gminy Suchy Las do 2030 r.

##### 1. Poprawa warunków transportowych:

- 1.1. Realizacja strategicznych inwestycji drogowych,
- 1.2. Rozbudowa bezpiecznych dróg lokalnych,
- 1.3. Rozwój transportu nisko- i zeroemisyjnego.

##### 2. Rozwój przedsiębiorczości i poprawa jakości życia:

- 2.1. Rozwój usług publicznych (edukacja, kultura, sport, rekreacja),
- 2.2. Wsparcie aktywności gospodarczej,
- 2.3. Rozbudowa atrakcyjnych i bezpiecznych przestrzeni publicznych,
- 2.4. Aktywne wsparcie samoorganizacji społecznej.

##### 3. Ochrona środowiska i adaptacja do zmian klimatu:

- 3.1. Ograniczenie emisji i rozwój OZE,
- 3.2. Rozwój terenów zieleni i racjonalna gospodarka wodna,
- 3.3. Rozbudowa infrastruktury wodno-ściekowej oraz odpadowej.

Więcej na temat nowej strategii w zakładce [Strategia Rozwoju Gminy](#).

##### Realizacja w 2025 r.:

W 2025 r. trwały prace nad nową **Strategią Rozwoju Gminy Suchy Las na lata 2026 - 2035**. Zadanie przygotowania dokumentu realizuje Lokalna Agencja Rozwoju Gospodarczego we współpracy z Wydziałem Nieruchomościami i Planowania Przestrzennego Urzędu Gminy Suchy Las. Przyjęcie dokumentu zostało przewidziane na IV kwartał 2026 r.

## **ROCZNY PROGRAM WSPÓŁPRACY GMINY SUCHY LAS Z ORGANIZACJAMI POZARZĄDOWYMI ORAZ Z PODMIOTAMI WYMIONIONYMI W ART. 3 UST. 3 USTAWY Z DNIA 25 KWIEŃNIA 2003 R. O DZIAŁALNOŚCI POŻYTKU PUBLICZNEGO I O WOLONTARIACIE NA ROK 2025**

### **Podstawa prawna:**

Uchwała Nr VI/65/24 Rady Gminy Suchy Las z dnia 24 października 2024 r. w sprawie przyjęcia Roczno Programu Współpracy Gminy Suchy Las z Organizacjami Pozarządowymi oraz z podmiotami wymienionymi w art. 3 ust. 3 ustawy z dnia 24 kwietnia 2003 r. o działalności pożytku publicznego i o wolontariacie na rok 2025.

### **Cel:**

Celem głównym Programu jest zapewnienie efektywnego wykonywania zadań własnych Gminy, wynikających z przepisów prawa, poprzez włączenie organizacji w realizację tych zadań.

Cele szczegółowe programu obejmują:

- tworzenie warunków dla powstawania inicjatyw na rzecz społeczności lokalnej,
- poprawę jakości życia poprzez pełniejsze zaspokajanie potrzeb społecznych,
- integrację mieszkańców gminy,
- budowanie partnerstwa między administracją samorządową i organizacjami,
- umacnianie w świadomości społecznej poczucia odpowiedzialności za siebie, swoje otoczenie, wspólnotę lokalną oraz jej tradycje,
- wzmocnienie pozycji organizacji pozarządowych we współrealizacji zadań publicznych poprzez powierzenie i wspieranie realizacji tych zadań,
- promocja organizacji pozarządowych działających na terenie gminy,
- udział organizacji pozarządowych przy tworzeniu prawa lokalnego,
- upowszechnianie wiedzy o lokalnych tradycjach kulturowych, w tym kulinarnych, o zdrowym żywieniu oraz o racjonalnych metodach prowadzenia gospodarstw domowych.

Program współpracy stanowi narzędzie wykorzystywane na rzecz lokalnej wspólnoty i budowania społeczeństwa obywatelskiego i demokratycznego.

### **Realizacja w 2025 r.:**

W 2025 r. na realizację zadań publicznych przeznaczono kwotę **2.586.957,00 zł.**

Szczegółowe informacje odnośnie do realizacji niniejszego programu zawarto na dedykowanej podstronie raportu [Inicjatywa lokalna i współpraca z NGO.](#)

## **PROGRAM USŁUG WOLONTARYSTYCZNYCH OŚRODKA POMOCY SPOŁECZNEJ W SUCHYM LESIE NA LATA 2023-2027**

### **Podstawa prawna:**

Uchwała Nr LI/599/22 Rady Gminy Suchy Las z dnia 24 listopada 2022 r. w sprawie przyjęcia Programu usług wolontarystycznych Ośrodka Pomocy Społecznej w Suchym Lesie na lata 2023-2027.

### **Cel:**

Celem programu jest pośrednictwo i organizacja wolontariatu na terenie gminy Suchy Las, utworzenie "Szkolnych kółek wolontariatu", edukacja i szkolenia wolontariuszy oraz promocja wolontariatu na terenie gminy Suchy Las.

### Realizacja w 2025 r.:

W 2025 r. koordynacja szkolnych kół wolontariatu odbywała się w pełnej zgodności z przyjętymi założeniami programu. Podjęte działania pozwoliły na znaczącą optymalizację procesów zarządczych oraz przyczyniły się do wyraźnego wzrostu zaangażowania społecznego i aktywizacji środowisk młodzieżowych.

Aktywność Centrum Wolontariatu:

- udział w 23 wydarzeniach w gminie i poza jej granicami,
- 150 zaangażowanych wolontariuszy,
- Kluczowe akcje: WOŚP, Dni Gminy, II Sucholeska zaDYSHKA, Spartakiada oraz Igrzyska Przedszkolaka,
- Stałe wsparcie: Pomoc w organizacji spotkań dla seniorów z Klubów „Dębowy Liść”.

## PROGRAM PN. KARTA MIESZKAŃCA GMINY SUCHY LAS „SLJESTEMSTĄD”

### Podstawa prawna:

Uchwałą Nr LIV/ 635/23 Rady Gminy Suchy Las z dnia 23 lutego 2023 r. w sprawie przyjęcia Programu pn. Karta Mieszkańca Gminy Suchy Las

### Cel:

Program jest elementem realizowanej przez Gminę polityki społecznej, mającej na celu wzmocnienie aktywności społecznej i poprawę jakości życia mieszkańców.

Aplikacja „Suchy Las – jestem stąd” to narzędzie komunikacji z mieszkańcami. Tu znaleźć można najnowsze aktualności, informacje o wydarzeniach i usługach gminnych. Program Sucholeskiej Karty Mieszkańca SLjestemstąd przejął funkcję powiadamiania esemesowego SISMS. Rejestrując się w programie i wpisując swój nr telefonu w Karcie Mieszkańca czyli w aplikacji „Suchy Las – jestem stąd” można otrzymywać powiadomienia o zagrożeniach, imprezach, profilaktycznych badaniach itp. wprost na swój telefon przez sms lub powiadomienie push. Można też zawnieść o kartę w wersji plastikowej. Karta Mieszkańca umożliwia też uzyskanie karty PSZOK.



### Realizacja w 2025 r.:

W roku 2025 wydane zostały **1.894 karty mieszkańca**. Jej posiadanie uprawnia do korzystania z wielu benefitów od **partnerów**, których na ten czas było **69**. To też system komunikacji i powiadamiania o zagrożeniach użytkowników aplikacji „Suchy Las – jestem stąd”, będącej nośnikiem Sucholeskiej Karty.

Szczegółowe informacje w zakresie realizacji niniejszego programu zawarto na dedykowanej podstronie raportu [Karta Mieszkańca](#)

## PROGRAM "OGÓLNOPOLSKA KARTA SENIORA –

### EDYCJA GMINA SUCHY LAS"

#### Podstawa prawna:

Uchwały Nr VIII/110/19 Rady Gminy Suchy Las z dnia 23 maja 2019 r. w sprawie przyjęcia Regulaminu Programu "Ogólnopolska Karta Seniora – edycja Gmina Suchy Las".

#### Cel:

Program jest elementem realizowanej przez Gminę polityki społecznej, mającej na celu wzmocnienie aktywności społecznej i poprawę jakości życia seniorów.

#### Realizacja w 2025 r.:

Szczegółowe informacje odnośnie do realizacji niniejszego programu zawarto na dedykowanej podstronie raportu [Ogólnopolska Karta Seniora - Edycja Gminy Suchy Las](#).

## PROGRAM "KARTA DUŻEJ RODZINY"

#### Podstawa prawna:

Uchwała nr XXII/234/16 Rady Gminy Suchy Las z dnia 29 września 2016 r. w sprawie programu „Karta dużej rodziny”.

Uchwała Nr LIX/704/23 Rady Gminy Suchy Las z dnia 22 czerwca 2023 r. zmieniająca uchwałę w sprawie Programu "Karta dużej rodziny".

#### Cel:

Program jest elementem realizowanej przez Gminę polityki społecznej, mającej na celu poprawę jakości życia rodzin wielodzietnych.

#### Realizacja w 2025 r.:

Szczegółowe informacje w zakresie realizacji niniejszego programu zawarto na dedykowanej podstronie raportu [Karta Dużej Rodziny](#).

## PROGRAM POBUDZANIA AKTYWNOŚCI OBYWATELSKIEJ

#### Podstawa prawna:

Uchwała Nr XXXV/394/17 Rady Gminy Suchy Las z dnia 31 sierpnia 2017 r. ze zm.

Uchwała Nr XV/171/25 Rady Gminy Suchy Las z dnia 28 sierpnia 2025 r.

#### Cel:

Celem programu jest umożliwienie jednostkom pomocniczym wpisania z ich inicjatywy do budżetu Gminy zadań lokalnych, służących społeczności danej jednostki.

#### Realizacja w 2025 r.:

**Jednostki pomocnicze przeprowadziły zaplanowane inicjatywy mające na celu aktywizację i integrację społeczności lokalnej.** Katalog zrealizowanych przedsięwzięć obejmował wydarzenia kulturalne, takie jak seanse kina plenerowego i uroczystości o charakterze patriotycznym, a także działania z zakresu ochrony środowiska i promocji zdrowego trybu życia. Istotnym elementem aktywności była również organizacja cyklicznych spotkań okolicznościowych dla mieszkańców, w tym festynów dziecięcych oraz kolacji wigilijnych.

Szczegółowe informacje w zakresie realizacji niniejszego programu zawarto na dedykowanej podstronie raportu [Współpraca z jednostkami pomocniczymi](#).

## PLAN ZARZĄDZANIA KRYZYSOWEGO

#### Cel:

Zarządzanie kryzysowe to ogół działań organów Gminy, mających na celu zapobieganie sytuacjom kryzysowym, przygotowanie do podejmowania nad nimi kontroli w drodze zaplanowanych działań oraz reagowanie w przypadku wystąpienia sytuacji kryzysowych.

#### Realizacja w 2025 r.:

W 2025 r. realizacja programu przebiegała w sposób ciągły, a poszczególne działania były dostosowywane do bieżących potrzeb oraz uwarunkowań lokalnych na terenie gminy Suchy Las.

## PROGRAMY Z OBSZARU POMOCY SPOŁECZNEJ

### GMINNA STRATEGIA ROZWIĄZYWANIA PROBLEMÓW SPOŁECZNYCH NA

### TERENIE GMINY SUCHY LAS NA LATA 2017-2025



#### Podstawa prawna:

Uchwała Nr XXIV/275/16 Rady Gminy Suchy Las z dnia 24 listopada 2016 r. w sprawie przyjęcia Gminnej Strategii Rozwiązywania Problemów Społecznych na terenie Gminy Suchy Las na lata 2017-2025.

#### Cel:

Najistotniejszym założeniem strategii rozwiązywania problemów społecznych jest dążenie do poprawy jakości życia mieszkańców gminy Suchy Las. Głównym celem strategii w latach 2017-2025 jest stworzenie instrumentów, metod i sposobów takiego oddziaływania na sferę społeczną, by osiągnąć globalną poprawę warunków życia mieszkańców ze szczególnym naciskiem na rzecz rodzin i jednostek korzystających ze świadczeń pomocy społecznej. W celu zapobiegania problemom społecznym występującym na terenie gminy wytyczono główne kierunki realizacji zadań instytucji i organizacji zajmujących się pomocą społeczną.

#### Realizacja w 2025 r.:

W ramach poszczególnych celów strategicznych podjęto następujące działania:

#### I. Poprawa warunków funkcjonowania osób niepełnosprawnych, długotrwale chorych i starszych:

1. Zapewnienie wsparcia psychologicznego i społecznego osobom niepełnosprawnym - 14 osobom zapewniono wsparcie psychologiczne,
2. Udzielanie wsparcia finansowego rodzinom, w których występuje niepełnosprawność, długotrwała choroba - 132 rodziny, w których występuje długotrwała choroba otrzymały wsparcie finansowe, 60 rodzin otrzymało wsparcie w powodu niepełnosprawności,
3. Rozwój środowiskowej formy opieki i wsparcia dla osób starszych - 41 rodzin zostało objętych pomocą w formie usług opiekuńczych,
4. Propagowanie i prowadzenie Klubu seniora „Dębowy Liść” na terenie gminy Suchy Las, jako ośrodka wsparcia dziennego dla osób starszych - 451 osób wzięło udział w zajęciach Klubu Seniora „Dębowy Liść” działającego w terenie gminy.

#### II. Wspieranie osób bezrobotnych w celu minimalizacji ubóstwa i wykluczenia społecznego:

1. Motywowanie osób bezrobotnych do aktywnego poszukiwania pracy i usamodzielnienia się - zawarto 3 kontrakty socjalne,
2. Świadczenie pracy socjalnej na rzecz osób bezrobotnych - skierowano 6 osób do Centrum Integracji Społecznej w Poznaniu,
3. Zapewnienie pomocy materialno - bytowej osobom i rodzinom, w których występuje bezrobocie, ubóstwo - udzielono pomocy finansowej 14 rodzinom, w których występuje bezrobocie,
4. Inicjowanie i organizowanie projektów aktywizacji i integracji społecznej grup zagrożonych wykluczeniem społecznym, w tym finansowanych ze źródeł zewnętrznych - skierowano 6 osób do Centrum Integracji Społecznej w Poznaniu w celu reintegracji społeczno - zawodowej.

### III. Zapobieganie uzależnieniom od alkoholu, narkotyków i innych substancji oraz łagodzenie skutków uzależnienia:

1. Zapewnienie pomocy finansowej osobom uzależnionym i ich rodzinom - 18 rodzinom przyznano pomoc finansową,
2. Zaspokajanie potrzeb socjalnych dzieci z rodzin dotkniętych problemem uzależnienia w związku z uzależnieniem rodziców - 3 dzieci zostało objętych pomocą tutejszego Ośrodka,
3. Współpraca z Gminną Komisją Rozwiązywania Problemów Alkoholowych:
  - skierowano 5 wniosków do GKRPA.

### IV. Wzmacnianie rodzin w prawidłowym funkcjonowaniu:

1. Zapewnienie odpowiedniego systemu wsparcia dla rodziny z dysfunkcjami - 13 rodzin zostało objętych pomocą asystenta rodziny,
2. Zapewnienie dzieciom i młodzieży odpowiednich warunków do życia i rozwoju - zapewnienie bezpłatnego dożywiania dla dzieci: w szkole dla 12 dzieci, w przedszkolu dla 15 dzieci,
3. Współpraca z Gminną Komisją Rozwiązywania Problemów Alkoholowych - na terenie gminy Suchy Las funkcjonowały 3 świetlice opiekuńczo - wychowawcze,
4. Prowadzenie efektywnej pracy socjalnej w kierunku aktywności zawodowej rodziców - zawarto 3 kontrakty socjalne,
5. Współpraca z organizacjami i stowarzyszeniami działającymi na rzecz rodzin - 41 rodzin (92 osoby) otrzymało pomoc żywnościową w ramach projektu Program Operacyjny „Pomoc żywnościowa”.

### V. Przeciwdziałanie przemocy oraz łagodzenie jej skutków:

1. Wsparcie psychologiczne, prawne, socjalne dla osób dotkniętych przemocą w rodzinie - objęto pracą socjalną w formie poradnictwa:
  - **84 osoby - w tym:**
    - psychologicznego - 21 osób,
    - pedagogicznego - 13 osób,
    - prawnego - 9 osób,
    - poradnictwo medyczne - 5 osób,
    - socjalnego - 8 osób,
    - zawodowego i rodzinnego - 28 osób,
  - **8 rodzinom** znajdującym się w trudnej sytuacji finansowej przyznano świadczenia z pomocy społecznej.
2. Wzmocnienie współpracy służb publicznych ze społecznością lokalną w zakresie zapobiegania, identyfikacji i zwalczania przemocy w rodzinie - do Przewodniczącego Zespołu Interdyscyplinarnego wpłynęło **56 formularzy Niebieska Karta** część A, z czego 7 dokumentowało kolejne zdarzenie w prowadzonej procedurze Niebieskiej Karty.
3. Rozpowszechnianie materiałów informacyjno - edukacyjnych dotyczących przeciwdziałania przemocy w rodzinie.

Ośrodek Pomocy Społecznej w Suchym Lesie włączył się w Kampanię społeczną „19 dni przeciwko przemocy i krzywdzeniu dzieci i młodzieży”. Koordynację nad kampanią sprawuje Fundacja Po Drugie, która zajmuje się przede wszystkim pracą z młodzieżą doświadczającą bezdomności i zagrożoną wykluczeniem społecznym. Kampania miała na celu mobilizowanie i zachęcanie do działania na rzecz zapobiegania przemocy w środowisku szkolnym. Do Kampanii Ośrodek zaprosił szkoły. Odbywały się pogadanki, pokazy filmów, warsztaty psychologiczno-pedagogiczne, zajęcia w oparciu o literaturę (dotyczącą konfliktu, odrzuceniu, kłótni itp.). Uczniowie w różnorodny sposób angażowali się w działania symbolizujące ich sprzeciw wobec przemocy - w jakiegokolwiek formie.

Ponadto Zespół Interdyscyplinarny przystąpił do kampanii „Dzieciństwo bez przemocy” organizowanej przez fundację Dajemy dzieciom siłę:

- rozpowszechniano materiały informacyjne dotyczące możliwości uzyskania pomocy (fundacje, stowarzyszenia).
4. Organizowanie interdyscyplinarnych szkoleń i konferencji w zakresie przeciwdziałania przemocy w rodzinie w celu podniesienia poziomu umiejętności i zwiększenia skuteczności pracy z klientem:
- udział pracownika socjalnego prowadzącego procedurę Niebieskiej Karty w 8 bezpłatnych sesjach superwizyjnych,
  - udział 15 członków Zespołu Interdyscyplinarnego w Suchym Lesie w szkoleniu „Diagnoza przemocy domowej oraz praca z osobą doznającą przemocy i stosującą przemoc”.
5. Prowadzenie rozmów prewencyjnych ze sprawcami przemocy o konsekwencjach stosowania przemocy oraz o możliwościach udziału w programie korekcyjno-edukacyjnym dla sprawców przemocy w rodzinie:
- przeprowadzono 31 rozmów z osobami stosującymi przemoc domową dotyczących konsekwencji stosowania przemocy domowej, wypełniając Niebieską Kartę część D,
  - 2 osoby brały udziału w programie korekcyjno-edukacyjnym dla osób stosujących przemoc domową.

**W 2025 r. na realizację zadań zleconych z zakresu pomocy społecznej i wsparcia rodziny wydatkowano 12.481.542,00 zł.**

Szczegółowe informacje w zakresie działań podejmowanych w obszarze pomocy społecznej zawarto na dedykowanej podstronie raportu [Pomoc społeczna](#).

## **GMINNY PROGRAM PRZECIWDZIAŁANIA PRZEMOCY W RODZINIE ORAZ OCHRONY OFIAR PRZEMOCY W RODZINIE DLA GMINY SUCHY LAS NA LATA 2025 - 2030**

### **Podstawa prawna:**

Uchwała Nr X/116/25 z dnia 27 lutego 2025 r. Rady Gminy Suchy Las z dnia 27 lutego 2025 r. w sprawie przyjęcia Gminnego Programu Przeciwdziałania Przemocy w Rodzinie oraz Ochrony Ofiar Przemocy w Rodzinie dla Gminy Suchy Las na lata 2025 - 2030.

### **Cel:**

Głównym założeniem Programu jest ograniczenie skali zjawiska przemocy domowej poprzez działania interdyscyplinarne ukierunkowane na wsparcie i ochronę osób doświadczających przemocy oraz działania wspierające/wzmacniające wobec osób stosujących przemoc domową.

Program realizowany jest w oparciu o następujące cele szczegółowe, obszary, kierunki i działania Gminnego Programu Przeciwdziałania Przemocy Domowej i Ochrony Osób Doznających Przemocy Domowej na lata 2025 - 2030:

- zintensyfikowanie działań profilaktycznych, diagnostycznych i edukacyjnych w zakresie przeciwdziałania przemocy domowej,
- zwiększenie dostępności i skuteczności ochrony oraz wsparcia dla osób doznających przemocy domowej,
- zwiększenie skuteczności oddziaływań wobec osób stosujących przemoc domową,
- podnoszenie jakości świadczonych usług przez rozwijanie i doskonalenie kompetencji przedstawicieli instytucji i podmiotów realizujących zadania z zakresu przeciwdziałania przemocy domowej.

### **Realizacja w 2025 r.:**

W ramach niniejszego programu realizowano m.in. następujące zadania:

- **koordynowanie gminnego systemu przeciwdziałania przemocy** w rodzinie,
- **prowadzenie procedur Niebieskiej Karty** - wpłynęło 56 formularzy Niebieskiej Karty, powołanych zostało 49 grup diagnostyczno-pomocowych, 133 osoby zostały objęte działaniami w ramach procedury, w tym 31 osób doznających przemocy domowej, 55 dzieci, 1 osoba starsza, 4 osoby niepełnosprawne,
- **poradnictwo** psychologiczne, prawne i socjalne - pracą socjalną objęto 84 osoby.
- **kierowanie wniosków do sądu** o wgląd w sytuację małoletnich,
- **prowadzenie działalności informacyjno-edukacyjnej** w obszarze przeciwdziałania przemocy w rodzinie - "Kampania 19 dni przeciwko przemocy i krzywdzeniu dzieci i młodzieży".

## GMINNY PROGRAM WSPIERANIA RODZINY W GMINIE SUCHY LAS NA LATA 2025 - 2027

### Podstawa prawna:

Uchwała Nr VIII/90/24 Rady Gminy Suchy Las z dnia 16 grudnia 2024 r. w sprawie przyjęcia Gminnego Programu Wspierania Rodziny w Gminie Suchy Las na lata 2025 - 2027.

### Cel:

Budowanie systemu wsparcia dla rodzin przeżywających trudności w prawidłowym wypełnianiu funkcji opiekuńczo-wychowawczej. Główny cel Programu został rozwinięty w 3 cele szczegółowe, z których wynikają określone zadania realizowane przez Ośrodek Pomocy Społecznej.

Cele szczegółowe:

- Poprawa jakości opieki sprawowanej przez rodziców biologicznych,
- Zapewnienie aktywnego rozwiązywania problemów opiekuńczo-wychowawczych w rodzinach zagrożonych,
- Umożliwienie powrotu dzieci z pieczy zastępczej do rodziny biologicznej.

### Realizacja w 2025 r.:

W ramach niniejszego programu realizowano m.in. następujące zadania:

- **zapewnienie wsparcia asystenta rodziny** w przypadku rodzin z problemami opiekuńczo-wychowawczymi (13 rodzin),
- **wspieranie finansowe rodzin** w ramach ustawy o pomocy społecznej (26 rodzin) i ustawy o świadczeniach rodzinnych (226 rodzin),
- **współpraca z organizacjami i stowarzyszeniami działającymi na rzecz rodzin** - 41 rodzin (92 osoby) otrzymało pomoc żywnościową w ramach projektu Program Operacyjny „Pomoc żywnościowa”.
- podejmowanie działań w kierunku **zapewnienia nadzoru kuratora** nad wykonywaniem władzy rodzicielskiej (2 rodziny),
- **współpraca z pedagogami i psychologami szkolnymi** (4 dzieci),
- **prowadzenie efektywnej pracy socjalnej w kierunku aktywności zawodowej rodziców** - zawarto 3 kontrakty socjalne.

## PROGRAM "POMOC GMINY W ZAKRESIE DOŻYWIANIA" NA LATA 2024-2028

### Podstawa prawna:

Program został przyjęty do realizacji na mocy Uchwały Nr LXIV/758/23 Rady Gminy Suchy Las z dnia 30 listopada 2023 r. w sprawie ustanowienia wieloletniego programu ostonowego w zakresie dożywiania "Pomoc Gminy Suchy Las w zakresie dożywiania na lata 2024-2028".

### Cel:

Celem programu jest zapewnienie posiłku dzieciom, uczniom i młodzieży. Program jest elementem polityki gminy w zakresie:

- poprawy poziomu życia rodzin o niskich dochodach,
- poprawy stanu zdrowia dzieci i młodzieży,
- kształtowania właściwych nawyków żywieniowych.

### Realizacja w 2025 r.:

#### "POSIŁEK W SZKOLE I W DOMU"

- liczba osób, które skorzystały ze świadczenia - 123,
- liczba osób korzystających z posiłku - 12,
- liczba osób korzystających z zasiłku celowego - 111.



## PROGRAMY Z OBSZARU OCHRONY ZDROWIA

### GMINNY PROGRAM PROFILAKTYKI I ROZWIĄZYWANIA PROBLEMÓW ALKOHOLOWYCH ORAZ PRZECIWDZIAŁANIA

#### NARKOMANII NA LATA 2022-2025

##### Podstawa prawna:

Uchwała Nr XLIV/497/22 Rady Gminy Suchy Las z dnia 24 marca 2022 r. w sprawie przyjęcia Gminnego Programu Profilaktyki i Rozwiązywania problemów Alkoholowych oraz Przeciwdziałania Narkomanii na lata 2022-2025.

##### Cel:

Cele strategiczne:

- Zapobieganie wykluczeniu społecznemu osób nadużywających, uzależnionych od alkoholu, narkotyków, nowych środków psychoaktywnych oraz z uzależnieniami behawioralnymi i członków ich rodzin poprzez zapewnienie dostępu do świadczeń terapeutycznych i rehabilitacyjnych oraz pomocy dzieciom i młodzieży z rodzin z problemem uzależnienia,
- Ograniczanie zjawiska nadużywania alkoholu, stosowania narkotyków i innych substancji psychoaktywnych oraz minimalizowanie problemów z tym związanych,
- Upowszechnianie wiedzy dotyczącej problematyki uzależnień behawioralnych oraz zapewnienie dostępu do oddziaływań pomocowych skierowanych do osób z uzależnieniami behawioralnymi.

Cele szczegółowe:

- Stworzenie warunków osobom nadużywającym alkohol oraz uzależnionym od alkoholu, uzależnionym od narkotyków oraz z uzależnieniami behawioralnymi i członkom ich rodzin do korzystania z różnorodnych form profesjonalnych działań pomocowych,
- Prowadzenie działalności profilaktycznej, informacyjnej i edukacyjnej na rzecz mieszkańców Gminy Suchy Las w zakresie rozwiązywania problemów alkoholowych i przeciwdziałania narkomanii oraz uzależnieniom behawioralnym,
- Wspomaganie działalności instytucji, organizacji pozarządowych i osób fizycznych służących rozwiązywaniu problemów uzależnień.

##### Realizacja w 2025 r.:

W ramach niniejszego programu realizowano m.in. następujące zadania:

- **działalność Punktu Konsultacyjno-Informacyjnego** w Chludowie (177 konsultacji),
- **podejmowanie działań interwencyjnych** wobec osób uzależnionych mobilizujących do podjęcia leczenia odwykowego (5 osób),
- **zapewnienie profesjonalnej pomocy w przezwyciężaniu trudnych sytuacji życiowych poprzez działania pracowników socjalnych Ośrodka Pomocy Społecznej w Suchym Lesie** (liczba rodzin - 24),
- **programy profilaktyczne w szkołach** z obszaru przeciwdziałania uzależnieniom (liczba zorganizowanych przedsięwzięć - 11, liczba dzieci i młodzieży w nich uczestnicząca - 1.848),
- **działalność informacyjno-edukacyjna**, Budowa Centrum Edukacji „**Strefa wolna od uzależnień**”.

## PROGRAMY PROFILAKTYKI ZDROWOTNEJ

### PROGRAM POLITYKI ZDROWOTNEJ Z ZAKRESU WCZESNEGO WYKRYWANIA WAD WZROKU U DZIECI Z POWIATU POZNAŃSKIEGO W ROKU SZKOLNYM 2024/2025

#### Cel:

Program adresowany był do uczniów klas pierwszych z terenu gminy Suchy Las w roku szkolnym 2024/2025.

W ramach Programu zostały podjęte następujące działania:

- 1) działania edukacyjne adresowane do rodziców/opiekunów prawnych uczniów klas I szkół podstawowych z terenu powiatu poznańskiego oraz nauczycieli tychże klas. Odbyło się spotkanie informacyjno-edukacyjne, udostępniono film edukacyjny, rozdano ulotki edukacyjne (dodatkowo ulotki dla dzieci).
- 2) działania diagnostyczne, adresowane do uczniów z klas I szkół podstawowych, zameldowanych/zamieszkałych na terenie powiatu poznańskiego, obejmujących:
  - badania przesiewowe obejmujące badanie ostrości widzenia przy użyciu przenośnych tablic Snellena do dali i bliży, ocenę położenia gałek ocznych (cover i uncover test), ocenę widzenia barw,
  - badania pogłębione realizowane w poradni okulistycznej obejmujące badanie ostrości, badanie refrakcji przy użyciu autorefraktometru, badanie przedniego odcinka oka przy użyciu lampy szczelinowej, badanie dna oka, badanie długości gałki ocznej (w przypadku podejrzenia krótkowzroczności).

#### Realizacja w 2025 r.:

Dzięki programowi polityki zdrowotnej z zakresu wczesnego wykrywania wad wzroku u dzieci klas I z powiatu poznańskiego wykonano badania przesiewowe u **86 uczniów**. W tym **27 dzieci skierowano na dalsze pogłębione badanie okulistyczne**.

### PROGRAM PROFILAKTYKI - BADANIA MAMMOGRAFICZNE

#### Podstawa prawna:

W Gminie Suchy Las przeprowadzane były badania w ramach Populacyjnego Wczesnego Wykrywania Raka Piersi, finansowanego przez Narodowy Fundusz Zdrowia.

#### Cel:

**Badania mammograficzne** dla kobiet z przedziału wiekowego 50-69 lat.

Badania wykonywane były w mammobusie. Ideą przemieszczania się mammobusów (mobilnych pracowni mammograficznych) jest jak najlepsze dotarcie do kobiet. Dlatego też mammobus przyjeżdża do mieszkańek różnych miejscowości, umożliwiając wykonanie profilaktycznej mammografii niedaleko miejsca zamieszkania.

Badanie wykonane w mammobusie w żadnym stopniu nie odbiega standardem od badania wykonanego w placówce stacjonarnej. Sprzęt zainstalowany w mammobusie jest taki sam jak stosowany w placówkach stacjonarnych i podlega regularnym kontrolom technicznym.

#### Realizacja w 2025 r.:

W 2025 r. mieszkanki gminy Suchy Las miały kilkanaście okazji do skorzystania z bezpłatnej mammografii. Łącznie w ramach zorganizowanych akcji przeprowadzono **643 badania**.

## PROGRAM PROFILAKTYKI W ZAKRESIE OSTEOPOROZY I WCZESNEGO WYKRYWANIA OSTEOPOROZY WŚRÓD MIESZKAŃCÓW GMINY SUCHY LAS W LATACH 2023-2025

### Podstawa prawna:

Uchwała Nr LXI/723/23 Rady Gminy Suchy Las z dnia 28 września 2023 r. w sprawie przystąpienia Gminy Suchy Las w 2023 r. do programu polityki zdrowotnej pn.: "Program profilaktyki w zakresie osteoporozy i wczesnego wykrywania osteoporozy wśród mieszkańców gminy Suchy Las w latach 2023-2025".

### Cel:

Program profilaktyki w zakresie osteoporozy i wczesnego wykrywania osteoporozy wśród mieszkańców gminy Suchy Las.

Badania wykonywane są w osteobusie na terenie gminy Suchy Las, między innymi w miejscowościach: Suchy Las, Złotniki, Biedrusko oraz Chłudowo.

### Realizacja w 2025 r.:

W 2025 r. z bezpłatnych badań w gminie Suchy Las skorzystało **400 osób**.

## PROGRAMY Z OBSZARU ŁADU PRZESTRZENNEGO

### PLAN OGÓLNY - W OPRACOWANIU

#### Podstawa prawna:

Uchwała Nr V/44/24 Rady Gminy Suchy Las z dnia 26 września 2024 r. w sprawie przystąpienia do sporządzenia planu ogólnego gminy Suchy Las.

#### Cel:

W dniu 24 września 2023 r. weszła w życie planowana od dłuższego czasu nowelizacja ustawy o planowaniu i zagospodarowaniu przestrzennym, która wprowadziła istotne zmiany w sposobie prowadzenia polityki przestrzennej na poziomie gmin. Najważniejszą z nich jest wprowadzenie planu ogólnego gminy, który zastąpi dotychczasowe studium uwarunkowań i kierunków zagospodarowania przestrzennego.

Plan ogólny jest dokumentem ujednoliconym w skali całego kraju, przy jednoczesnym dostosowaniu do specyficznych uwarunkowań poszczególnych gmin. Obejmuje obowiązkowo cały obszar gminy i ma charakter prawa miejscowego, co oznacza, że jego ustalenia będą miały bezpośredni wpływ zarówno na miejscowe plany zagospodarowania przestrzennego, jak i na decyzje dotyczące warunków zabudowy.

Dokument ten określi podział gminy na strefy planistyczne, wskazując przeznaczenie terenów oraz zasady ich zagospodarowania. Katalog możliwych do wyznaczenia stref obejmuje: wielofunkcyjną z zabudową mieszkaniową wielorodzinną, wielofunkcyjną z zabudową jednorodzinną, wielofunkcyjną z zabudową mieszkaniową zagrodową, usługową, handlu wielkopowierzchniowego, gospodarczą, infrastrukturalną, zieleni i rekreacji, cmentarzy, górnictwa, otwartą i komunikacyjną. Plan ogólny będzie wyznaczał również gminne standardy urbanistyczne (określenie intensywności, wysokości i powierzchni zabudowy oraz minimalnej powierzchni biologicznie czynnej). Elementem fakultatywnym planu ogólnego będzie obszar uzupełnienia zabudowy umożliwiający m.in. wydawanie decyzji o warunkach zabudowy.

#### Realizacja 2025 r.

W 2025 r. prowadzono intensywne prace nad projektem Planu ogólnego. Dokonano analizy złożonych wniosków, w tym 52, które wpłynęły w ustawowym terminie, oraz 98 złożonych po jego upływie. W listopadzie 2025 r. przeprowadzono szkolenie dla pracowników Urzędu Gminy oraz Zakładu Gospodarki Komunalnej ZGK z Planu ogólnego oraz zebrano uwagi w ramach wewnętrznego opiniowania projektu Planu.



#### Realizacja w 2025 r.:

Zgodnie z art. 9 ust. 4 ustawy o planowaniu i zagospodarowaniu przestrzennym ustalenia zawarte w Studium są wiążące dla uchwalanych miejscowych planów zagospodarowania przestrzennego. W 2025 r. uchwalono **8 MPZP**:

- Złotkowo – Południe (uchwała Nr IX/92/25 z dnia 30 stycznia 2025 r.),
- Suchy Las – rejon ulic Leśnej i Dębowej (uchwała Nr IX/93/25 z dnia 30 stycznia 2025 r.),
- Gołęczewo – rejon ulic Promienistej, Dworcowej i Lipowej – część II (uchwała Nr X/106/25 z dnia 27 lutego 2025 r.),
- Suchy Las – rejon ulic Polnej, Mokrej, Chmielnej i Suchej (uchwała Nr XI/121/25 z dnia 27 marca 2025 r.),
- Suchy Las – Północny Wschód (uchwała Nr XV/158/25 z dnia 28 sierpnia 2025 r.),
- Złotkowo Zachód – teren aktywizacji gospodarczej – część I (uchwała Nr XVII/187/25 z dnia 30 października 2025 r.),
- Suchy Las – rejon ulicy Obornickiej i Nektarowej (uchwała Nr XVIII/203/25 z dnia 27 listopada 2025 r.),
- Chludowo – Północny Zachód – etap II (uchwała Nr XVIII/204/25 z dnia 27 listopada 2025 r.).

Więcej na temat działań dotyczących ładu i planowania przestrzennego oraz opieki nad zabytkami w zakładce [Przestrzeń publiczna](#).

## PROGRAMY Z OBSZARU REWITALIZACJI

### GMINNY PROGRAM REWITALIZACJI GMINY SUCHY LAS NA 2017-2025

#### Podstawa prawna:

Uchwała Nr XXXVII/419/17 Rady Gminy Suchy Las z dnia 26 października 2017 r. w sprawie przyjęcia Gminnego Programu rewitalizacji Gminy Suchy Las na lata 2017-2025.

Uchwała Nr XLII/476/18 Rady Gminy Suchy Las z dnia 28 lutego 2018 r. zmieniająca uchwałę w sprawie przyjęcia Gminnego Programu Rewitalizacji Gminy Suchy Las na lata 2017-2025.

#### Cel:

Celem programu jest realizacja przedsięwzięć rewitalizacyjnych, które wpłyną na poprawę jakości życia mieszkańców.

#### Realizacja w 2025 r.:

W 2025 r., będącym ostatnim rokiem funkcjonowania Gminnego Programu Rewitalizacji, nie prowadzono prac ani zadań w jego ramach.

## GMINNY PROGRAM OPIEKI NAD ZABYTKAMI DLA GMINY SUCHY LAS NA LATA 2022-2025

### Podstawa prawna:

Uchwała Nr XXXIX/449/21 Rady Gminy Suchy Las z dnia 25 listopada 2021 r. w sprawie przyjęcia Gminnego Programu Opieki nad Zabytkami dla Gminy Suchy Las na lata 2022-2025.

### Cel:

Celem programu jest przede wszystkim podejmowanie działań zwiększających atrakcyjność zabytków, wyeksponowanie walorów poszczególnych zabytków i krajobrazu kulturowego, zahamowanie procesu degradacji zabytków oraz wspieranie inicjatyw sprzyjających wzrostowi środków finansowych na opiekę nad zabytkami.

### Realizacja w 2025 r.:

W 2025 r. kontynuowano systemowe wsparcie dla właścicieli obiektów zabytkowych. Pomoc finansowa w formie dotacji celowych została przeznaczona na utrzymanie substancji zabytkowej oraz zapewnienie jej odpowiedniego użytkowania.

## PROGRAMY Z OBSZARU GOSPODARKI MIESZKANIOWEJ

### PROGRAM GOSPODAROWANIA MIESZKANIOWYM ZASOBEM GMINY SUCHY LAS NA LATA 2021-2025

#### Podstawa prawna:

Uchwała Nr XXXI/343/21 Rady Gminy Suchy Las z dnia 25 marca 2021 r. w sprawie przyjęcia Programu gospodarowania mieszkaniowym zasobem Gminy Suchy Las na lata 2021-2025.

#### Cel:

Program ma na celu tworzenie warunków, które zapewnią mieszkańcom zaspokojenie potrzeb mieszkaniowych. Podejmowane działania pozwalają utrzymać w należyтым stanie technicznym zasób mieszkaniowy Gminy Suchy Las, przede wszystkim poprzez realizację planu remontów i modernizacji.

#### Realizacja w 2025 r.:

W 2025 r. w ramach niniejszego programu kontynuowano **3 zasadnicze działania**:

- **ustalenie czynszów,**
- **planowanie zakupu i sprzedaży lokali,**
- **eksploatację i bieżące utrzymanie lokali mieszkaniowych,** w tym ocenę stanu technicznego i realizację remontów.

Zasób, którym administrował Zakład Gospodarki Komunalnej Suchy Las Sp. z o.o. obejmował zasób mieszkaniowy oraz lokale użytkowe o łącznej pow. 1.322,27 m<sup>2</sup>.

## PLAN WYKORZYSTANIA ZASOBU NIERUCHOMOŚCI GMINY SUCHY LAS NA LATA 2023-2025

### Podstawa prawna:

Zarządzenie nr 221/2023 Wójta Gminy Suchy Las z dnia 29 grudnia 2023 r. w sprawie przyjęcia Planu wykorzystania zasobu nieruchomości Gminy Suchy Las na lata 2023-2025.

### Cel:

Plan ma na celu gospodarowanie zasobem nieruchomości, m.in. poprzez ewidencjonowanie zasobu, wycenę nieruchomości, sporządzanie planów wykorzystania zasobu, zbywanie oraz nabywanie nieruchomości, przygotowywanie opracowań geodezyjno-prawnych i projektowych, dokonywanie podziałów oraz scaleń i podziałów nieruchomości.

### Realizacja w 2025 r.:

W 2025 r. w ramach programu prowadzono:

- ewidencjonowanie i wycenę nieruchomości,
- zbywanie i nabywanie nieruchomości,
- wydzierżawianie, wynajmowanie i używanie nieruchomości,
- wnioskowanie o zakładanie ksiąg wieczystych,
- podziały nieruchomości.

## PROGRAMY Z OBSZARU GOSPODARKI KOMUNALNEJ

### PROGRAM OPIEKI NAD ZWIERZĘTAMI BEZDOMNYMI ORAZ ZAPOBIEGANIA BEZDOMNOŚCI ZWIERZĄT NA

### TERENIE GMINY SUCHY LAS W 2025 R.

#### Podstawa prawna:

Uchwała Nr X/114/25 Rady Gminy Suchy Las z dnia 27 lutego 2025 r. w sprawie przyjęcia Programu opieki nad zwierzętami bezdomnymi oraz zapobiegania bezdomności zwierząt na terenie Gminy Suchy Las w 2025 r.

#### Cel:

Celem Programu jest opieka nad zwierzętami bezdomnymi oraz zapobieganie bezdomności zwierząt na terenie gminy Suchy Las.

#### Realizacja w 2025 r.:

Środki finansowe na wykonanie zadań realizowanych w ramach niniejszego Programu, zostały zabezpieczone w kwocie 351.750,00 zł, na:

- 1) zapewnienie bezdomnym zwierzętom miejsca w schronisku dla zwierząt - 229.520,00 zł,
- 2) opiekę nad wolno żyjącymi kotami, w tym ich dokarmianie - 30.000,00 zł,
- 3) odławianie bezdomnych zwierząt - 6.000,00 zł.

- 4) **obligatoryjną sterylizację albo kastrację zwierząt** w schroniskach dla zwierząt - 10.480,00 zł,
- 5) **poszukiwanie właścicieli** dla bezdomnych zwierząt - 750,00 zł,
- 6) **usypianie ślepych miotów** - 800,00 zł,
- 7) **zapewnienie miejsca w gospodarstwie rolnym** zwierzętom gospodarskim - 2.000,00 zł,
- 8) **zapewnienie całodobowej opieki weterynaryjnej** w przypadkach zdarzeń drogowych z udziałem zwierząt - 21.600,00 zł,
- 9) **fakultatywną sterylizację albo kastrację zwierząt** właścicielskich - 12.000,00 zł.

## WIELOLETNI PLAN ROZWOJU I MODERNIZACJI URZĄDZEŃ WODOCIĄGOWYCH I URZĄDZEŃ KANALIZACYJNYCH

### Podstawa prawna:

Uchwała nr XXVI/298/20 Rady Gminy Suchy Las z dnia 26 listopada 2020 r. w sprawie Wieloletniego planu rozwoju i modernizacji urządzeń wodociągowych i urządzeń kanalizacyjnych będących w posiadaniu Aquanet SA na lata 2020-2029 - korekta.

### Cel:

W sporządzonym dokumencie przedstawiono planowane inwestycje wraz z określeniem przewidywanego poziomu nakładów finansowych niezbędnych do ich realizacji. Opracowano również uzasadnienie wskazujące na konieczność wykonania tych inwestycji oraz szczegółowo określono zakres rzeczowy przewidzianych prac.

### Realizacja w 2025 r.:

Plan obejmuje inwestycje z terenu gminy, które są finansowane z WPRIM Spółki. Część inwestycji realizowana jest bezpośrednio przez **Aquanet S.A.**, natomiast część realizuje Gmina w ramach umów o inwestorstwo zastępcze.

W 2025 r. w zakresie gospodarki wodociągowej i kanalizacyjnej wydatkowane środki z budżetu Gminy z przeznaczeniem na rozpoczęcie, kontynuację lub zakończenie następujących zadań:

- budowa systemu retencjonowania wód na terenie naturalnego Parku Sucholeska Łąka,
- wybudowanie sieci wodno-kanalizacyjnej w Zielątkowie,
- wybudowanie sieci wodociągowej w Złotnikach, Chłudowie,
- budowa kanalizacji w Suchym Lesie, Gołęczewie.

## PROGRAMY Z OBSZARU GOSPODARKI ENERGETYCZNEJ

### PLAN ZAOPATRZENIA W CIEPŁO, ENERGIĘ ELEKTRYCZNĄ I PALIWA GAZOWE

#### Podstawa prawna:

Uchwała Nr XIV/183/19 Rady Gminy Suchy Las z dnia 19 grudnia 2019 r. w sprawie przyjęcia Planu zaopatrzenia w ciepło, energię elektryczną i paliwa gazowe.

**Cel:**

Celem dokumentu była ocena stanu aktualnego i przewidywanych zmian zapotrzebowania na ciepło, energię elektryczną i paliwa gazowe. Realizacja programu ma umożliwić zabezpieczenie zapotrzebowania w energię na rynku lokalnym gminy oraz każdego z odbiorców, w tym wykorzystanie istniejących nadwyżek i lokalnych zasobów paliw i energii, z uwzględnieniem energii elektrycznej i ciepła wytwarzanych w odnawialnych źródłach energii.

**Realizacja w 2025 r.:**

W 2025 r. gmina Suchy Las podejmując na bieżąco działania inwestycyjne i remontowe brała pod uwagę założenia i rekomendacje zawarte w Planie.

## **DOTACJA CELOWA NA WYMIANĘ POZAKLASOWYCH ŹRÓDEŁ OGRZEWANIA NA ŹRÓDŁA EKOLOGICZNE NA**

### **TERENIE GMINY SUCHY LAS**

**Podstawa prawna:**

Uchwała Nr X/113/25 Rady Gminy Suchy Las z dnia 27 lutego 2025 r. zmieniająca uchwałę w sprawie wprowadzenia Regulaminu udzielania dotacji celowej na wymianę pozaklasowych źródeł ogrzewania na źródła ekologiczne na terenie Gminy Suchy Las.

**Cel:**

Program dotacji celowej na wymianę pozaklasowych źródeł ogrzewania na źródła ekologiczne na terenie gminy Suchy Las umożliwił mieszkańcom gminy Suchy Las pozyskać środki finansowe na przedsięwzięcia z zakresu ochrony środowiska obejmujących trwałą likwidację źródeł niskiej emisji i zastąpienie ich rozwiązaniami proekologicznymi.

**Realizacja w 2025 r.:**

W 2025 r. z przedmiotowego programu skorzystało 15 mieszkańców gminy Suchy Las, łączna kwota przyznanych dofinansowań wyniosła 156.930,31 zł.

## **PROGRAMY Z OBSZARU OCHRONY ŚRODOWISKA**

### **PROGRAM OCHRONY ŚRODOWISKA DLA GMINY SUCHY LAS NA LATA 2022-2027 Z PERSPEKTYWĄ DO 2030 R.**

#### **WRAZ Z PROGNOZĄ ODDZIAŁYWANIA NA ŚRODOWISKO**

**Podstawa prawna:**

Uchwała Nr L/584/22 Rady Gminy Suchy Las z dnia 27 października 2022 r. w sprawie przyjęcia Programu Ochrony Środowiska dla Gminy Suchy Las na lata 2022-2027 z perspektywą do 2030 r. wraz z prognozą oddziaływania na środowisko.

**Cel:**

Program ten, stanowiący kluczowe narzędzie realizacji polityki ekologicznej, ukierunkowany jest na poprawę stanu środowiska naturalnego oraz zrównoważone gospodarowanie zasobami przyrodniczymi. Realizowane w jego ramach działania mają na celu wdrażanie skutecznych mechanizmów ochrony środowiska przed procesami degradacyjnymi.

W 2025 r. realizacja Programu Ochrony Środowiska dla Gminy Suchy Las na lata 2022-2027 z perspektywą do 2030 r. przebiegała zgodnie z harmonogramem.

Przykładowe działania:

- **działania edukacyjne** z zakresu ochrony środowiska (np. [filmy edukacyjne](#)),
- realizacja programu "**Czyste Powietrze**".

## AKTUALIZACJA PLANU GOSPODARKI NISKOEMISYJNEJ DLA GMINY SUCHY LAS NA LATA 2021-2025

**Podstawa prawna:**

Uchwała Nr LIII/612/23 Rady Gminy Suchy Las z dnia 26 stycznia 2023 r. w sprawie przyjęcia „Aktualizacji Planu Gospodarki Niskoemisyjnej dla Gminy Suchy Las na lata 2021-2025”.

**Cel:**

Plan Gospodarki Niskoemisyjnej dla Gminy Suchy Las wyznacza kierunki i działania zmierzające do redukcji emisji gazów cieplarnianych, poprawy efektywności energetycznej oraz wykorzystania odnawialnych źródeł energii. Podejmowane działania dotyczą przede wszystkim zadań związanych z transportem, oświetleniem ulicznym, budownictwem publicznym, gospodarką przestrzenną oraz produkcją energii elektrycznej i ciepła.

**Realizacja w 2025 r.:**

Realizacja Planu Gospodarki Niskoemisyjnej odbywała się zgodnie z harmonogramem "Krótkoterminowych i średnioterminowych działań oraz zadań".

## PROGRAM "CZYSTE POWIETRZE"

**Podstawa prawna:**

Program został przyjęty do realizacji na mocy podpisanego porozumienia pomiędzy Gminą Suchy Las a Wojewódzkim Funduszem Ochrony Środowiska i Gospodarki Wodnej w Poznaniu.



**Cel:**

"Czyste Powietrze" to kompleksowy program, którego celem jest zmniejszenie lub uniknięcie emisji pyłów i innych zanieczyszczeń wprowadzanych do atmosfery przez domy jednorodzinne.

**Realizacja w 2025 r.:**

W 2025 r. prowadzony był **Punkt konsultacyjno-informacyjny** Programu "Czyste Powietrze". Punkt czynny jest 2 dni w tygodniu, w poniedziałki od 12:00 do 17:00 oraz w piątki od 8:00 do 13:00.

W ramach działalności punktu konsultacyjno-informacyjnego **zostało złożonych 14 (w tym 8 korekt) wniosków o dofinansowanie**. Łączna kwota wydatków na realizację programu wyniosła **27.093,30 zł**.

## PROGRAM WYMIANY PIECÓW WĘGLOWYCH NA PIECE GAZOWE W GMINIE SUCHY LAS

Program był realizowany przez Urząd Gminy Suchy Las w porozumieniu z Ośrodkiem Pomocy Społecznej w Suchym Lesie.

**Cel:**

Zadanie obejmowało likwidację starych pieców węglowych i montaż nowych gazowych pieców dla najbiedniejszych mieszkańców gminy Suchy Las.

**Realizacja w 2025 r.:**

W 2025 r. realizacja programu polegała na przeprowadzaniu prac serwisowych zainstalowanych piecy gazowych, wydatkowano na ten cel 3.013,50 zł.

## PROGRAM LIKWIDACJI AZBESTU I WYROBÓW I MATERIAŁÓW ZAWIERAJĄCYCH AZBEST

**Podstawa prawna:**

Współpraca z Powiatem Poznańskim.

**Cel:**

Celem niniejszego Programu jest zaplanowanie i realizacja bezpiecznego dla zdrowia mieszkańców oraz środowiska naturalnego procesu usuwania wyrobów zawierających azbest z terenu gminy Suchy Las.

**Realizacja w 2025 r.:**

W 2025 r. przeprowadzono nabór na składanie wniosków o udział w programie likwidacji wyrobów zawierających azbest, prowadzono działania informacyjne na terenie Gminy.

## PROGRAMY Z OBSZARU TRANSPORTU

### PROGRAM BEZPŁATNE SZKOLNE BILETY SIECIOWE DLA UCZNIÓW SZKÓŁ PODSTAWOWYCH

**Podstawa prawna:**

Uchwała NR XXI/250/20 Rady Gminy Suchy Las z dnia 9 lipca 2020 r. w sprawie określenia uprawnień do korzystania z bezpłatnych przejazdów środkami transportu zbiorowego dla uczniów szkół podstawowych na terenie oraz poza terenem Gminy Suchy Las.

**Cel:**

Określenie uprawnień do bezpłatnych przejazdów środkami transportu zbiorowego dla uczniów szkół podstawowych, zarówno na obszarze gminy Suchy Las, jak i poza jej granicami.

# STRATEGIA ROZWOJU GMINY

## WIZJA STRATEGII ROZWOJU GMINY SUCHY LAS 2030

### - JAK DOBRZE TU MIESZKAĆ!

W oparciu o cele strategiczne zawarte w Wizji Strategii Rozwoju Gminy oraz zgodnie z przyjętymi kierunkami działań realizowane są zadania Urzędu Gminy.

**Wizja strategii rozwoju gminy Suchy Las 2030 – Jak dobrze tu mieszkać!**

Wizja składa się z **9 kluczowych elementów**, kładących nacisk na rozwiązania transportowe w tym drogowe, transport publiczny i infrastrukturę rowerową, na kierunek ekologiczny w tym przede wszystkim na rozwój odnawialnych źródeł energii, rozbudowę infrastruktury społecznej, co związane jest z przyrostem liczby mieszkańców. Dużą rolę w rozwoju Gminy pełnić będzie rozwój, wspieranej przez samorząd, przedsiębiorczości.

Wizja generuje **trzy podstawowe cele strategiczne**, a następnie kierunki działań Gminy Suchy Las do 2030 r.

### 1. POPRAWA WARUNKÓW TRANSPORTOWYCH

- Realizacja strategicznych inwestycji drogowych.
- Rozbudowa bezpiecznych dróg lokalnych.
- Rozwój transportu nisko- i zeroemisyjnego.

### 2. ROZWÓJ PRZEDSIĘBIORCZOŚCI I POPRAWA JAKOŚCI ŻYCIA

- Rozwój usług publicznych (edukacja, kultura, sport, rekreacja).
- Wsparcie aktywności gospodarczej.
- Rozbudowa atrakcyjnych i bezpiecznych przestrzeni publicznych.
- Aktywne wsparcie samoorganizacji społecznej.

### 3. OCHRONA ŚRODOWISKA I ADAPTACJA DO ZMIAN KLIMATU

- Ograniczenie emisji i rozwój OZE.
- Rozwój terenów zieleni i racjonalna gospodarka wodna.
- Rozbudowa infrastruktury wodno-ściekowej oraz odpadowej.



## Monitoring

W przypadku Strategii Rozwoju Gminy Suchy Las na lata 2022-2030 zakłada się realizację ewaluacji mid-term w połowie okresu strategicznego (5 lat) oraz ewaluacji ex-post po upływie całego okresu strategicznego (10 lat). Przedmiotem ewaluacji będzie weryfikacja stanu realizacji celów wyznaczonych w dokumencie poprzez określone uprzednio docelowe wartości wskaźników lub ocenę opisową. Idealną sytuacją jest przeprowadzenie ewaluacji w oparciu o skwantyfikowane wartości konkretnych miar. Jednak charakter niektórych celów uniemożliwia dobranie łatwo dostępnych do analizy wskaźników. Dlatego w ramach ewaluacji mid-term oraz ex-ante wskaźniki ilościowe będą miarą realizacji tylko wybranych celów. Poziom realizacji pozostałych zostanie w obu ewaluacjach opisany tekstowo.

## MODEL STRUKTURY FUNKCJONALNO-PRZESTRZENNEJ GMINY

Kierunki zmian funkcjonalno-przestrzennych w gminie Suchy Las przedstawiono na rycinie, będącej elementem Strategii Rozwoju Gminy Suchy Las. Ich obraz jest rezultatem prac diagnostycznych oraz dotychczasowych ustaleń i kierunków polityki przestrzennej gminy Suchy Las. W opracowaniu kierunków zmian funkcjonalno-przestrzennych korzystano w dużym stopniu z ustaleń studium uwarunkowań i kierunków zagospodarowania przestrzennego gminy.

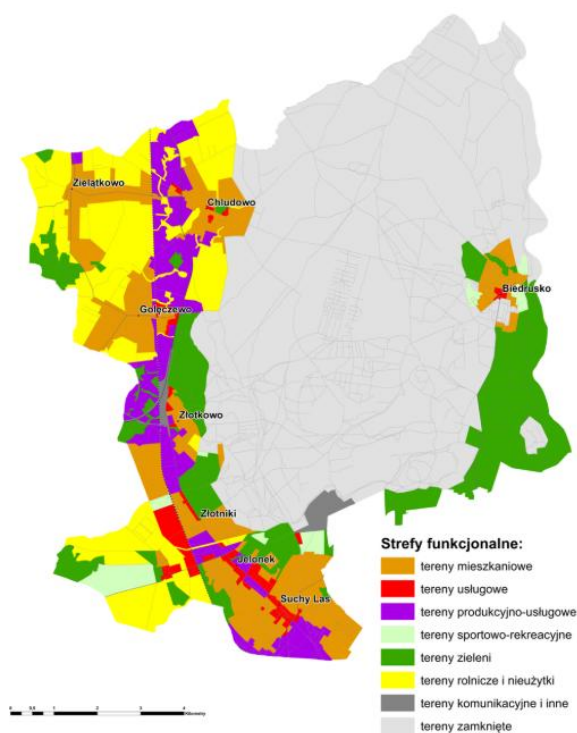

Gmina Suchy Las położona jest na terenie Miejskiego Obszaru Funkcjonalnego – w Poznańskim Obszarze Metropolitalnym (MOF POM), Ryc.8.1

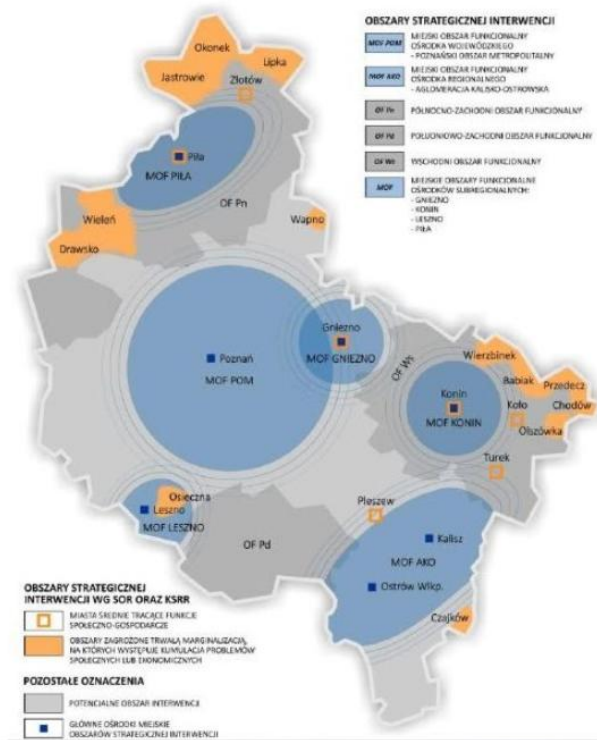

## KARTA DUŻEJ RODZINY



Program jest elementem realizowanej przez Gminę polityki społecznej.

Karta Dużej Rodziny Gminy Suchy Las została wprowadzona na mocy uchwały nr XXII/234/16 Rady Gminy Suchy Las z dnia 29 września 2016 r. ze zm. i adresowana jest do rodzin wielodzietnych, zamieszkałych na terenie gminy Suchy Las.

### KARTA DUŻEJ RODZINY - INFORMACJE

- Karta Dużej Rodziny to system zniżek i dodatkowych uprawnień dla rodzin wielodzietnych, wychowujących przynajmniej trójkę dzieci.
  - Karta adresowana jest do rodzin wielodzietnych zamieszkałych na terenie gminy Suchy Las (także rodzin zastępczych oraz rodzinnych domów dziecka), składających się z rodziców lub jednego rodzica, mających na utrzymaniu troje i więcej dzieci w wieku do ukończenia 18 roku życia albo do ukończenia 25 roku życia w przypadku, gdy dziecko uczy się, studiuje lub jest niepełnosprawne.
- Aktualnie dla rodzin z gminy Suchy Las dostępne są karty w ramach następujących programów:
- Karta Dużej Rodziny - program gminny,
  - Karta Dużej Rodziny - program rządowy,
  - Wielkopolska Karta Rodziny - program wojewódzki.

Wydanie karty tradycyjnej w formie dokumentu

Publiczna mobilna aplikacja m-obywatel



41

Liczba wydanych kart ogółem w 2025 r.



2 543

Liczba wydanych kart ogółem do 31.12.2025 r.

## PARTNERZY KARTY DUŻEJ RODZINY GMINY SUCHY LAS



- Centrum Kultury i Biblioteka Publiczna Gminy Suchy Las, ul. Szkolna 16,
- Park Wodny Octopus w Suchym Lesie (Gminny Ośrodek Sportu), ul. Szkolna 18,
- Empik School Poznań: ul. Serbska 11, ul. 27 Grudnia, 17/19, ul. Św. Marcin 46/50,
- EDU-START Placówka Kształcenia Ustawicznego, Policealna Szkoła Kosmetyczna Akademia Zdrowia i Urody Poznań, ul. Św. Jerzego 6/10,
- Hipermarket Auchan Swadzim w Tarnowie Podgórnym, ul. Św. Antoniego 2,
- Uniwersytecka Szkoła Kształcenia Indywidualnego Sp. z o.o. Kraków, ul. Ładna 2,
- HiEnergy Sp. z o.o. w Poznaniu, ul. Zwierzchowskiego 19.

## OGÓLNOPOLSKA KARTA SENIORA – EDYCJA GMINY SUCHY LAS



Program jest elementem realizowanej przez Gminę polityki społecznej.

Program został przyjęty do realizacji na mocy uchwały nr VIII/110/19 Rady Gminy Suchy Las z dnia 23 maja 2019 r. w sprawie przyjęcia Regulaminu Programu "Ogólnopolska Karta Seniora - edycja Gmina Suchy Las".

Program obejmuje system zniżek, ulg, preferencji i uprawnień, skierowanych do osób zamieszkujących na terenie gminy Suchy Las, które ukończyły 60. rok życia.

W 2025 r. nie zaszły istotne zmiany w programie.

### OGÓLNOPOLSKA KARTA SENIORA - EDYCJA GMINY SUCHY LAS- INFORMACJE

Kartę może otrzymać każdy mieszkaniec gminy Suchy Las, który ukończył 60 lat.

Karta wydawana jest bezpłatnie i bezterminowo na podstawie wniosku złożonego przez Seniora w Ośrodku Pomocy Społecznej w Suchym Lesie (ul. Wojciecha Bogusławskiego 17) w godzinach pracy Ośrodka.

Wniosek o wydanie Ogólnopolskiej Karty Seniora - edycja Suchy Las dostępny jest tutaj: [WNIOSEK](#)

Odbiór karty następuje osobiście w Ośrodku Pomocy Społecznej (ul. Wojciecha Bogusławskiego 17) w godzinach pracy Ośrodka. Przy odbiorze należy okazać dowód osobisty lub inny dokument potwierdzający tożsamość Seniora.



2 344

Liczba wydanych kart ogółem



107

Liczba wydanych kart w 2025 r.

### PEŁNA LISTA PARTNERÓW PROGRAMU I KORZYŚCI - [SPRAWDŹ!](#)



## KARTA MIESZKAŃCA

Program został przyjęty do realizacji na mocy uchwały nr LIV/635/23 Rady Gminy Suchy Las z dnia 23 lutego 2023 r.

Program jest elementem realizowanej przez Gminę polityki społecznej, mającej na celu wzmocnienie aktywności społecznej i poprawę jakości życia mieszkańców.

**Aplikacja „Suchy Las – jestem stąd”** to narzędzie komunikacji z mieszkańcami. Tu znaleźć można najnowsze aktualności, informacje o wydarzeniach i usługach gminnych.



Program Sucholeskiej Karty Mieszkańca SLjestemstąd przejął funkcję powiadamiania esemesowego SISMS. Rejestrując się w programie i wpisując swój nr telefonu w Karcie Mieszkańca czyli w aplikacji „Suchy Las – jestem stąd” można otrzymywać powiadamiania o zagrożeniach, imprezach, profilaktycznych badaniach itp. wprost na swój telefon przez sms lub powiadomienie push.

## KARTA MIESZKAŃCA

### Skuteczność działania programu Sucholeskiej Karty Mieszkańca SLjestemstąd.

Sucholeska Karta Mieszkańca w listopadzie 2025 r. celebrowała 2 lata funkcjonowania. Program ma na celu przede wszystkim edukować mieszkańców jak ważne jest wpisanie sucholeskiego miejsca zamieszkania podatnika w PIT (pierwsza pozycja w zeznaniu), aby gmina miała udział w podatku dochodowym od osób fizycznych. To kwota niebagatelna i stanowi dużą część dochodów własnych jednostek samorządowych.

W 2025 r. **dochody gminy z PIT wyniosły: 104.946.187,80 zł, co stanowi 45,56% dochodów ogółem.**

Od stycznia 2025 r. zmienił się system finansowania gmin. Udziały w PIT są teraz liczone od dochodów mieszkańców, a nie od podatku należnego. Zwiększyły się też nieznacznie udziały we wpływach z podatku PIT dla gmin, docelowo wynosząc 39,34%, wcześniej było to 38,46%. W poniższym wykazie widać jaką wagę mają wpływy z PIT w dochodach gminy:

- 2022 r. - dochody ogółem: 189.981.052,28 zł; dochody z PIT: 52.070,07 zł; udział % PIT: 27,71%,
- 2023 r. - dochody ogółem: 192.181.315,51 zł; dochody z PIT: 43.491.391,00 zł; udział % PIT: 22,63%,
- 2024 r. - dochody ogółem: 256.993.469,35 zł; dochody z PIT: 71.447.158,00 zł; udział % PIT: 27,80%,
- 2025 r. - dochody ogółem: 230.347.205,88 zł; dochody z PIT: 104.946.187,80 zł; udział % PIT: 45,56%.

Projekt stanowi także realne wsparcie dla lokalnego biznesu, promując korzystanie z jego usług. Rejestracja do programu odbywa się za pośrednictwem portalu internetowego oraz aplikacji mobilnej Suchy Las – jestem stąd, w której dostępne są aktualne informacje o partnerach programu i oferowanych przez nich zniżkach.

W 2025 r. wydane zostały **1.894 karty mieszkańca**. Jej posiadanie uprawnia do korzystania z wielu profitów od partnerów, których na ten czas było 69. To też system komunikacji i powiadamiania o zagrożeniach użytkowników aplikacji „Suchy Las – jestem stąd”, będącej nośnikiem Sucholeskiej Karty.



**1 894**

Liczba wydanych kart  
w 2025 r.



**4 894**

Liczba wydanych kart ogółem



**69**

Partnerów

Mieszkańcy mogą korzystać z profitów **69 partnerów**

- Ze zniżkami przez nich oferowanymi można zapoznać się na stronie programu [www.sljestemstad.pl](http://www.sljestemstad.pl) i w aplikacji „Suchy Las – jestem stąd”, dostępnej w każdym sklepie z aplikacjami.
- Sami partnerzy w zamian mogą korzystać z szerokiej reklamy w mediach gminnych, współpracujących z Gminą, outdoorowej, a nawet bezpośredniej przez ulotki.



Przedszkole  
Leśnych Ludków

PRZEDSZKOLE  
"LEŚNYCH LUDKÓW"  
W SUCHYM LEŚIE



Bajkowiec

3

ZADANIA WŁASNE

# INFRASTRUKTURA

## WODA I ŚCIEKI

### INFRASTRUKTURA

Realizacja zadań związanych z gospodarką wodociągową i kanalizacyjną stanowi odzwierciedlenie działań podejmowanych na podstawie polityk, programów i strategii przyjętych przez władze Gminy Suchy Las. Do najważniejszych z nich należy:

- Wieloletni plan rozwoju i modernizacji urządzeń wodociągowych i urządzeń kanalizacyjnych.

Dokładniejszy opis powyższego programu znajduje się w części raportu poświęconej [Realizowanym Politykom, Programom i Strategiom](#).



**1 237,2 TYS. M<sup>3</sup>**

sprzedanej wody  
pitnej dla mieszkańców



**0,340 KM**

nowej sieci  
wodociągowej



**6 957**

odbiorców wody



**98,01%**

budynków mieszkalnych  
podłączonych do sieci  
wodociągowej



**918,5 TYS. M<sup>3</sup>**

odebranych ścieków  
od mieszkańców



**0,344 KM**

nowej sieci  
kanalizacyjnej



**5 886**

czynnych przyłączy  
kanalizacyjnych



**93,23%**

budynków mieszkalnych  
podłączonych do sieci  
kanalizacyjnej



**48**

awarii odnotowano w sieci  
wodociągowej



**24**

awarie odnotowano w sieci  
kanalizacyjnej

**Tab.11. Przyłącza do sieci wodociągowej i kanalizacyjnej  
w gminie Suchy Las**

Miejscowość	Odbiorcy Ogółem	Woda	Udział Posesji Podł. Do Sieci Wod. W Odbiorcach Ogółem	Ścieki	Udział Posesji Skanalizowanych W Odbiorcach Ogółem
Biedrusko	760	756	99%	723	95%
Gosp. Dom.	664	663	100%	646	97%
Pozostali	96	93	97%	77	80%
Chłudowo	492	483	98%	438	89%
Gosp. Dom.	455	446	98%	410	90%
Pozostali	37	37	100%	28	76%
Goleńczewo	516	508	98%	432	84%
Gosp. Dom.	480	472	98%	402	84%
Pozostali	36	36	100%	30	83%
Jelonek	213	212	100%	192	90%
Gosp. Dom.	173	172	99%	165	95%
Pozostali	40	40	100%	27	68%
Suchy Las	2998	2976	99%	2384	80%
Gosp. Dom.	2659	2643	99%	2150	81%
Pozostali	339	333	98%	234	69%
Zielątkowo	297	295	99%	266	90%
Gosp. Dom.	291	289	99%	261	90%
Pozostali	6	6	100%	5	83%

Miejscowość	Odbiorcy Ogółem	Woda	Udział Posesji Podł. Do Sieci Wod. W Odbiorcach Ogółem	Ścieki	Udział Posesji Skanalizowanych W Odbiorcach Ogółem
Złotkowo	209	203	97%	159	76%
Gosp. Dom.	186	181	97%	144	77%
Pozostali	23	22	96%	15	65%
Złotniki	1476	1466	99%	1408	95%
Gosp. Dom.	1380	1372	99%	1323	96%
Pozostali	96	94	98%	85	89%
Razem	6961	6899	99%	6002	86%
Gosp. Dom.	6288	6238	99%	5501	87%
Pozostali	673	661	98%	501	74%

Zadania z zakresu gospodarki wodno-kanalizacyjnej na terenie gminy Suchy Las wykonuje Aquanet S.A. w Poznaniu. Podstawowym przedmiotem działania spółki w zakresie zbiorowego zaopatrzenia w wodę i zbiorowego odprowadzenia ścieków na terenie gminy Suchy Las jest:

- pobór, uzdatnianie i dostarczanie wody (PKD 36.00.Z),
- odprowadzanie i oczyszczanie ścieków (PKD 37.00.Z).

**W 2025 r. w zakresie gospodarki wodociągowej i kanalizacyjnej wydatkowano środki z budżetu Gminy z przeznaczeniem na rozpoczęcie, kontynuację lub zakończenie następujących zadań:**

- Budowa systemu retencjonowania wód na terenie naturalnego Parku Sucholeska Łąka - 36.344,89 zł,
- Wykonanie projektu, uzyskanie wymaganych prawem decyzji i pozwoleń oraz zorganizowanie przetargu na wykonanie prac na przebiegu rowu Wa-10 w Suchym Lesie - 7.380,00 zł,
- Zielątkowo - budowa sieci wod-kan w ul. Wichrowej - 421.661,41 zł,
- Złotniki - wybudowanie sieci wodociągowej DN100 od ul. Kwiatowej do ul. Obornickiej - 20.642,00 zł
- Gołęczewo - budowa kanalizacji sanitarnej ulica Lipowa - 1.500,00 zł,
- Chłudowo - ul. Ekologiczna - budowa sieci wodociągowej z przyłączem i kanalizacji sanitarnej z przyłączem do dz. 410/7 i 410/6 - 158.256,00 zł,
- Gołęczewo - budowa kanalizacji sanitarnej (ulice Wiśniowa, Pszczelarska, Gryczana, Pszenna, Rolna, Zbożowa) - 127.896,18 zł,
- Suchy Las - budowa kanalizacji w ul. Zielińskiego - 524.067,20 zł,
- Budowa przyłączy do istniejącej sieci kanalizacji sanitarnej na terenie gminy Suchy Las - 91.440,00 zł.



## ENERGIA ELEKTRYCZNA I CIEPŁO

Realizacja zadań związanych z gospodarką energetyczną i ciepłą stanowi odzwierciedlenie działań podejmowanych na podstawie polityk, programów i strategii przyjętych przez władze Gminy Suchy Las. Do najważniejszych z nich należy:

- Plan zaopatrzenia w ciepło, energię elektryczną i paliwa gazowe.

Dokładniejszy opis powyższego programu znajduje się w części raportu poświęconej [Realizowanym Politykom, Programom i Strategiom](#).



**4 530 SZT.**

ogółem liczba przyłączy gazowych

PSG Sp. z o.o., która jest operatorem i dostawcą gazu na terenie gminy Suchy Las nie dysponuje danymi w podziale na poszczególne miejscowości.

## TRANSPORT PUBLICZNY

### WYDATKI NA TRANSPORT I ŁĄCZNOŚĆ W 2025 R.

**27 778 292 zł**

**-45,51%**

do roku 2024

Transport i łączność w 2025 r. był drugim najbardziej wydatkotwórczym obszarem funkcjonowania Gminy. Łączne wydatki poniesione w tym obszarze w 2025 r. przez Gminę wyniosły blisko 27,8 mln zł, co stanowiło 12,5% ogólnej kwoty wydatków Gminy. Wydatki bieżące osiągnęły kwotę ponad 14,8 mln zł i stanowiły 53,34% łącznych wydatków w tym obszarze. Rekompensata z tytułu usług transportu zbiorowego wyniosła blisko 10,6 mln zł. Pozostałe wydatki objęły działania inwestycyjne w obszarze dróg, ulic i chodników, które szczegółowo przedstawiono w zakładce [Inwestycje i remonty](#).

Wyk.10. Struktura wydatków na transport i łączność w 2025 r.

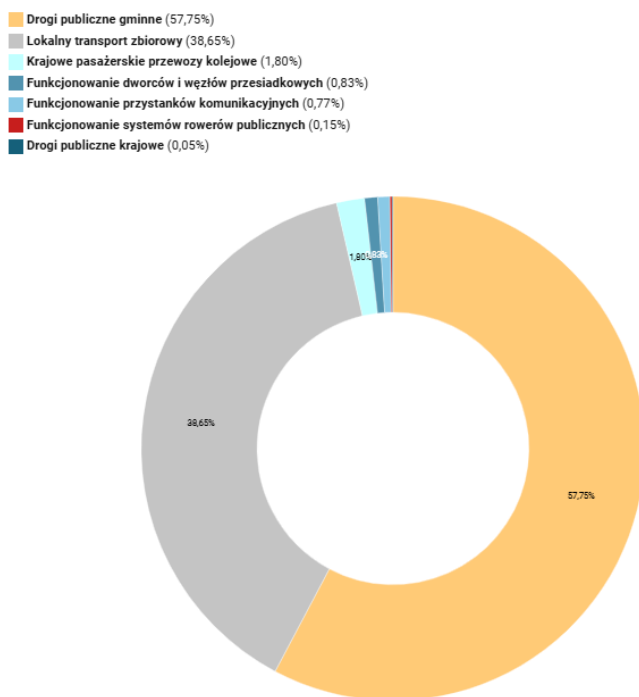

Wykres: Fundacja Miasto - Źródło: UG Suchy Las - Pobierz dane - Narzędzie: Datawrapper

## LOKALNY TRANSPORT ZBIOROWY

### KOMUNIKACJA AUTOBUSOWA



**6**

Liczba linii autobusowych (w tym 1 nocna)



**83,05 KM**

Długość linii autobusowych - na terenie Gminy w jednym kierunku

W 2025 r. znaczące środki finansowe Gmina poniosła w związku z utrzymaniem lokalnego transportu zbiorowego. Poniesione wydatki w tym dziale mają swoje uzasadnienie w zaspokajaniu potrzeb mieszkańców. **Na realizację zadania własnego polegającego na zorganizowaniu przewozów o charakterze użyteczności publicznej, w zakresie komunikacji gminnej na terenie gminy Suchy Las, przeznaczono 10.512.813,00zł.** Zaspokojenie potrzeb z zakresu transportu publicznego mieszkańców gminy Suchy Las jest realizowane przez ZTM Poznań.

Usługi publiczne w zakresie lokalnego transportu zbiorowego w oparciu o umowę zawartą z ZTM w Poznaniu realizuje Zakład Komunikacji Publicznej Suchy Las Sp. z o.o. ZKP Suchy Las w 2025 r. obsługiwało 6 linii autobusowych na trasach:

- linia 901 - Złotniki/Osiedle Grzybowe - Poznań/os. Sobieskiego Dworzec,
- linia 902 - Suchy Las/Działki - Poznań/os. Sobieskiego Dworzec,
- linia 904 - Złotniki/Wieś - Poznań/os. Sobieskiego Dworzec,
- linia 905 - Chludowo Szkoła - Sobieskiego Dworzec,
- linia 907 - Chludowo Szkoła - Sobieskiego Dworzec,
- linia 253 - Chludowo Szkoła - Sobieskiego Dworzec - linia nocna.

Ogółem pojazdy Spółki przejechały w 2025 r. dystans 1.292.463 km. Na przejechany dystans miały wpływ głównie usługi transportu publicznego w ramach umowy z Zarządem Transportu Miejskiego w Poznaniu, gdzie autobusy Spółki przejechały 1.048.576,60 km.

Jednocześnie firma zajmuje się przewozem dzieci do szkół, w tym przewóz dzieci z niepełnosprawnościami. Aby sprawnie i bezpiecznie realizować to zadanie, zainwestowano w nowoczesne autobusy, gdzie są miejsca przystosowane do przewozu osób na wózku inwalidzkim. Przez cały 2025 r. zapewniając bezpieczny transport i opiekę autobusy przejechały 143.567 km.

**W 2025 r. zrealizowano zadania inwestycyjne o wartości łącznie 303.221,20 zł:**

- autobus Ford Transit o wartości zakupu 229.160,00 zł ( 18 os.) – służący do przewozów dzieci do placówek oświatowych,
- 2 kotły gazowe (w biurowcu oraz w budynku myjni), łączna wartość zakupu 74.061,20 zł.

### KOMUNIKACJA KOLEJOWA

**W 2025 r. wydatkowano środki w kwocie 490.617,52 zł na pomoc finansową udzielaną między jednostkami samorządu terytorialnego na dofinansowanie własnych zadań bieżących - Poznańska Kolej Metropolitalna.**

W dniu 10 października 2019 r. Województwo Wielkopolskie, Stowarzyszenie Metropolia Poznań oraz gminy i powiaty aglomeracji poznańskiej, w tym Gmina Suchy Las, zawarły porozumienie w zakresie podejmowania wspólnych działań zmierzających do uruchomienia połączeń w ramach publicznego transportu zbiorowego w transporcie kolejowym na linii komunikacyjnej Poznań Główny - Rogoźno, Rogoźno - Poznań Główny.

Zgodnie z zawartym porozumieniem, które miało charakter intencyjny, powiaty oraz gminy zadeklarowały partycypację finansowania połączeń kolejowych na ww. linii komunikacyjnej. Biorąc pod uwagę ustalenia dotyczące 3-letniego obowiązywania umów wynikające z ciągłości realizacji projektu dotyczącego Poznańskiej Kolei Metropolitalnej konieczne było rozszerzenie uchwały na 2028 r.

Powyższe działanie, zgodnie z zasadą solidaryzmu, na której opiera się projekt dotyczący Poznańskiej Kolei Metropolitalnej, jest współfinansowane przez jednostki samorządu terytorialnego położone wzdłuż wskazanego odcinka linii kolejowej.

## GMINNE DRogi, ULICE, MOSTY, PLACE ORAZ ORGANIZACJA RUCHU DROGOWEGO



**0,446 KM**

Długość nowo wybudowanych dróg gminnych



**31**

Liczba nowych lamp ulicznych



**679**

Liczba wymienionych lamp w 2025 r.



**33**

Liczba nowych publicznych miejsc parkingowych powstałych w 2025 r.



**0,29 KM**

Długość chodników nowo wybudowanych w 2025 r.



**0,155 KM**

Długość nowo wybudowanych ścieżek rowerowych



Zadania inwestycyjne oraz remonty zrealizowane w obszarze dróg publicznych, chodników, ścieżek rowerowych oraz oświetlenia ulicznego szczegółowo opisano w zakładce [Inwestycje i remonty](#).

**Na terenie Gminy funkcjonuje system wypożyczania rowerów – Sucholeski Rower Gminny.**

Sezon rowerowy rozpoczął się z początkiem kwietnia. Regulamin korzystania z rowerów jest dostępny na stronie [www.sucholeskirower.pl](http://www.sucholeskirower.pl).

**Sucholeski Rower Gminny to 12 rowerów czwartej generacji, które dostępne są w sześciu punktach wypożyczenia/zwrotu roweru.**

System obejmuje miejscowości Suchy Las, Złotniki, Złotniki Wieś i Jelonek:

- ul. Łągiewnicka w Złotnikach Wsi (przy pętli autobusowej),
- ul. Dworcowa w Złotnikach - Węzeł przesiadkowy w Złotnikach,
- os. Grzybowe w Złotnikach (przy przystanku kolejowym PKM),
- ul. Sosnowa w Złotnikach (Jelonek – Złotniki),
- ul. Szkolna 13 w Suchym Lesie - Urząd Gminy Suchy Las,
- ul. Meteorytowa w Suchym Lesie (przy os. Przylesie).

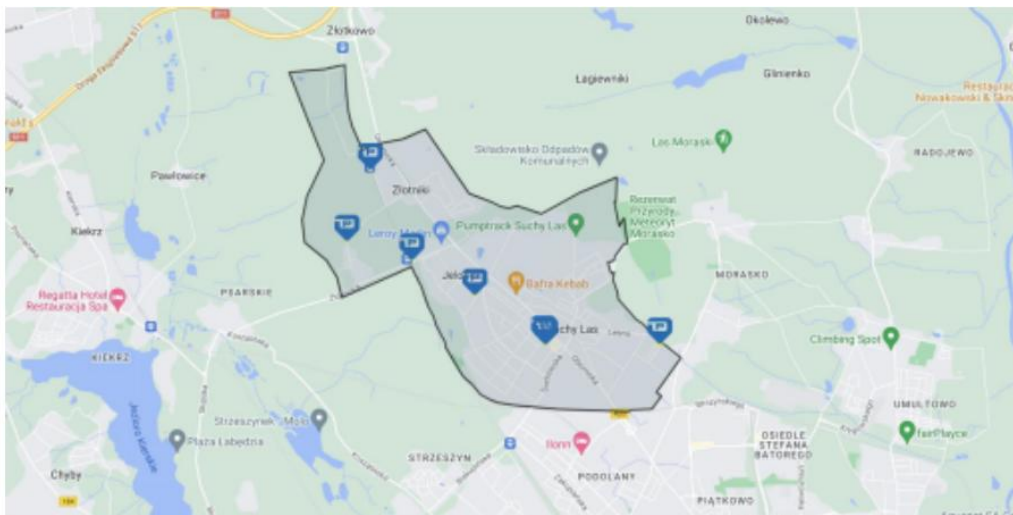

Koszty: obsługa systemu, BOK, aplikacja, serwis i naprawa (w tym zakup części) oraz relokacja – łącznie 41.603,89 zł.

Poniższa mapa wskazuje punkty najczęstszych wypożyczeń (malejąco): Pętla autobusowa w Jelonku, Urząd Gminy w Suchym Lesie, Złotniki Wieś, Przystanek kolejowy PKM Złotniki Grzybowe, Węzeł przesiadkowy w Złotnikach, ul. Meteorytowa w Suchym Lesie.

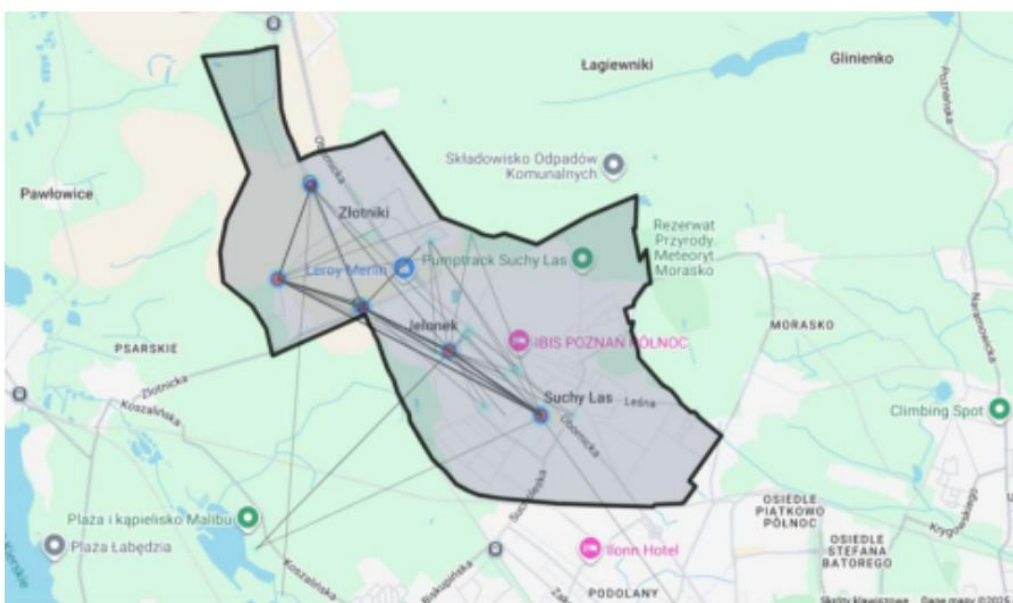

Użytkownicy rowerów najczęściej poruszali się pomiędzy następującymi punktami:

- na odcinku od pętli autobusowej w Złotnikach Wsi przez przystanek kolejowy PKM Złotniki Grzybowe, przystanek w Jelonku do Urzędu Gminy w Suchym Lesie.



**1 490,5 KM**

Łączny dystans pokonany w 2025 r.



**443**

Liczba zarejestrowanych użytkowników w 2025 r.



**263**

Łączna liczba przejazdów w 2025 r.



**469 H**

Łączny czas wypożyczeń roweru gminnego w 2025 r.

## GOSPODARKA NIERUCHOMOŚCIAMI

Realizacja zadań związanych z gospodarką nieruchomościami oraz polityką mieszkaniową stanowi odzwierciedlenie działań podejmowanych na podstawie polityk, programów i strategii przyjętych przez władze Gminy Suchy Las. Do najważniejszych z nich należy:

- Program gospodarowania mieszkaniowym zasobem Gminy Suchy Las na lata 2021-2025,
- Plan wykorzystania zasobu nieruchomości Gminy Suchy Las na lata 2023-2025.

Dokładniejszy opis wskazanych powyżej programów znajduje się w części raportu poświęconej [Realizowanym Politykom, Programom i Strategiom](#).

## WYDATKI NA GOSPODARKĘ MIESZKANIOWĄ W 2025 R.

**9 875 960 zł**

**+10,16%**

do roku 2024

Wydatki poniesione w obszarze gospodarki mieszkaniowej w 2025 r. w stosunku do roku poprzedniego wykonano na poziomie wyższym o blisko 910,9 tys. zł. Łączne wydatki poniesione w tym obszarze w 2025 r. przez Gminę wyniosły 9.875.959,91 zł, co stanowiło 4,4% ogólnej kwoty wydatków Gminy. Warto zauważyć, że wydatki majątkowe w kwocie 7.418.499,17 zł stanowiły 75,1% łącznych wydatków w tym obszarze.

**Wydatki bieżące poniesione w obszarze gospodarki mieszkaniowej w 2025 r. objęły m. in.:**

- opłaty za administrowanie i czynsze za budynki, lokale i pomieszczenia garażowe w kwocie 944.646,90 zł,
- zakup usług pozostałych w kwocie 773.850,88 zł, w tym na wywóz śmieci, ogłoszenia w prasie dotyczące gospodarki nieruchomości, publikacja wykazu nieruchomości przeznaczonych do zbycia, wypisy i wyrzysy, utrzymanie lokali komunalnych mieszkalnych i użytkowych,
- zakup usług obejmujących wykonanie ekspertyz, analiz i opinii w kwocie 308.945,74 zł - w tym wydatki na wykonanie operatów szacunkowych określających wartości nieruchomości (nabycie, zbycie, zamiana, odszkodowania),
- zakup usług remontowych w kwocie 26.451,87 zł - remonty komunalnych budynków,
- pozostałe wydatki bieżące - 403.565,35 zł.

Gmina Suchy Las jest właścicielem budynku mieszkalnego zlokalizowanego przy ul. Szkolnej 2 (2 mieszkania) w Chludowie oraz posiada udziały w następujących budynkach mieszkalnych:

- Chludowo, ul. Szkolna 5 - udział 372/2692 części (1 mieszkanie), działka nr: 491/1 i 490/1,
- Suchy Las, ul. Poziomkowa 39 - udział 3156/19060 części (4 mieszkania), działka nr 572/7,
- Suchy Las, os. Poziomkowe 4 - udział 534/47199 części (1 mieszkanie), działka nr 572/11.

W okresie od 1 stycznia 2025 r. do 31 grudnia 2025 r. Gmina Suchy Las zbyła w drodze umowy cywilnej lokal nr 1 przy ulicy Tysiąclecia 13 – udział 802/1480 części nieruchomości – w działce nr 78/2 w Golęczewie. Ponadto, Gmina zaspokaja potrzeby lokalowe swoich mieszkańców poprzez najmowanie lokali mieszkalnych, które następnie udostępniane są uprawnionym mieszkańcom na zasadzie podnajmu socjalnego lub komunalnego. Przy współpracy ze spółką komunalną ZGK Suchy Las Sp. z o.o. na bieżąco wykonywano remonty i naprawy oraz zostały przeprowadzone wymagane przeglądy i konserwacje.



**8**

Liczba wynajmowanych lokali mieszkalnych w 2025 r. wchodzących w skład mieszkaniowego zasobu gminy



**2**

Liczba zawartych umów (z mieszkaniowego zasobu gminy) jakie zostały zawarte w 2025 r.

Zasobem lokalowym Gminy Suchy Las, na dzień 31.12.2025 r. zarządzał Zakład Gospodarki Komunalnej Suchy Las Sp. z o.o., na podstawie Regulaminu utrzymania czystości i placów oraz zieleni na terenie gminy Suchy Las w 2025 r. Zasób, którym administrował ww. zarządca, obejmował na dzień 31.12.2025 r. zasób mieszkaniowy oraz lokale użytkowe o łącznej pow. 1.322,27 m<sup>2</sup>. Z tego tytułu ZGK Sp. z o.o. otrzymywał wynagrodzenie w wysokości 1.322,27 zł brutto miesięcznie (stan na dzień 31.12.2025).



**0,2 HA**

Grunty przekazane/sprzedane inwestorom pod budownictwo mieszkaniowe



**2,1 HA**

Zasób gruntów gminnych przeznaczonych pod budownictwo mieszkaniowe - stan na 31.12.2025 r.



**1,6 HA**

Zasób uzbrojonych gruntów gminnych przeznaczonych pod budownictwo mieszkaniowe - stan na 31.12.2025 r.

## MIENIE KOMUNALNE

Tab.12. Grunty komunalne

Według stanu na dzień 31 grudnia 2025 r. Gmina Suchy Las posiada ogółem 438.5289 ha gruntów komunalnych:

Lp.	Obręb	Powierzchnia [ha] stan na dzień 31.12.2024 r.	Powierzchnia [ha] stan na dzień 31.12.2025 r.
1.	Biedrusko	44,1685	44,1695
2.	Chłudowo	41,9554	41,9554
3.	Goleńczewo	31,1835	31,1822
4.	Suchy Las	159,3882	160,258
5.	Zielątkowo	19,3207	19,3372
6.	Złotkowo	29,6864	29,7461
7.	Złotniki	92,5388	98,2062
8.	Jelonek	18,5653	18,5653
9.	Poznań	1,7221	1,7221
	<b>Razem:</b>	<b>438,5289</b>	<b>445,142</b>

Tab.13. W skład gruntów gminnych wchodzi:

Lp.	Rodzaj mienia	Powierzchnia [ha] stan na dzień 31.12.2024 r.	Powierzchnia [ha] stan na dzień 31.12.2025 r.
1.	Grunty pod drogami	246,8273	248,184
2.	Użytki rolne	103,4614	108,4614
3.	Pozostałe	88,2402	88,4966
	<b>Razem:</b>	<b>438,5289</b>	<b>445,142</b>

Tab.14. Obiekty komunalne

## Budynki mieszkalne

Budynki mieszkalne
Chłudowo, ul. Szkolna 2 (2 mieszkania), działka nr 511 - własność Gminy
Chłudowo, ul. Szkolna 5 – udział 372/2692 części (1 mieszkanie), działki nr: 491/1 i 490/1
Suchy Las, ul. Poziomkowa 39 – udział 3156/19060 części (4 mieszkania), działka nr 572/7
Suchy Las, os. Poziomkowe 4 – udział 534/47199 części (1 mieszkanie), działka nr 572/11

W okresie od dnia 1.01.2025 r. do 31.12.2025 r. w stanie mienia komunalnego miały miejsce następujące zmiany w zakresie środków trwałych, wskazanych w powyższej tabeli:

- zlikwidowano toaletę publiczną – parking przy kościele na ul. W. Bogusławskiego w Suchym Lesie,
- zmieniono przeznaczenie lokalu KGW, ul. Szkolna 2 Chludowo na pomieszczenie biblioteki,
- zlikwidowano lokal użytkowy przy ul. Poziomkowej 39, który po dokonaniu remontu i podziale na 2 odrębne lokale zmienił swoje przeznaczenie na 2 lokale mieszkalne,
- przyjęto na stan 5 wiat rowerowych.

**Tab.15. Obiekty szkolne**

Lp.	Obiekt szkolny	Obręb, ulica
1.	Zespół Szkół im. o. Mariana Żelazka w Chludowie	Chludowo, ul. Szkolna 3
2.	Zespół Szkół im. o. Mariana Żelazka w Chludowie filia w Gołęczewie	Gołęczewo, ul. Dworcowa 59
3.	Szkoła Podstawowa nr 1 im. Wojciecha Bogusławskiego w Suchym Lesie	Suchy Las, ul. Szkolna 15
4.	Szkoła Podstawowa nr 2 im. Jana Pawła II w Suchym Lesie	Suchy Las, ul. Poziomkowa 11
5.	Zespół Szkół im. 7 Pułku Strzelców Konnych Wilkp. w Biedrusku	Biedrusko, ul. Świerczewskiego 46

**Tab.16. Obiekty przedszkolne**

Lp.	Obiekt przedszkolny	Obręb, ulica
1.	Przedszkole „Leśnych Ludków” w Suchym Lesie	Suchy Las ul. Promienista 33
2.	Przedszkole w Zespole Szkół im. 7 Pułku Strzelców Konnych Wilkp. w Biedrusku	Biedrusko, ul. Ametystowa 2
3.	Przedszkole w Zespole Szkół im. 7 Pułku Strzelców Konnych Wilkp. w Biedrusku	Biedrusko ul. 1 Maja 81 (budynek wchodzi w skład Zespołu Szkół im. 7 Pułku Strzelców Konnych Wilkp. w Biedrusku)
4.	Przedszkole w Zespole Szkół im. O. Mariana Żelazka w Chludowie	Chludowo, ul. Kościelna 12
5.	Przedszkole w Zespole Szkół im. O. Mariana Żelazka w Chludowie	Gołęczewo, ul. Oświatowa 1

## GMINNE BIBLIOTEKI

Biblioteka znajduje się w Suchym Lesie w Centrum Kultury i Bibliotece Publicznej (CKiBP) przy ul. Szkolnej 16. Obecnie posiada dwie filie: w Złotnikach przy ul. Dworcowej 2 i w Chludowie przy ul. Szkolnej 2.

## ŚWIETLICE

- Dom Osiedlowy w Biedrusku, ul. Zjednoczenia 4, 62 – 003 Biedrusko,
- Świetlica wiejska w Chłudowie, ul. Tysiąclecia 6, 62 - 001 Chłudowo (w budynku remizy),
- Świetlica wiejska w Gołęczewie, ul. Dworcowa 61A, 62 – 001 Gołęczewo (w budynku remizy),
- Świetlica wiejska w Zielątkowie, ul. Kręta 1, 62 – 001 Zielątkowo (w budynku remizy),
- Świetlica wiejska w Złotkowie, ul. Złota 15A, 62 – 002 Złotkowo,
- Świetlica osiedlowa w Złotnikach – Osiedlu, ul. Żukowa 14, 62 – 002 Złotniki,
- Świetlica wiejska w Złotnikach - Wsi, ul. Słoneczna 20, 62 – 002 Złotniki.

Dla celów funkcjonowania świetlicy osiedlowej na Osiedlu Grzybowym Gmina wynajmuje lokal przy pl. Grzybowym 16 w Złotnikach. Ponadto na potrzeby funkcjonowania świetlicy w Jelonku Gmina wynajmuje lokal przy ulicy Sosnowej 20.

Ponadto, Gmina od 2023 r. wynajmuje lokal przy ulicy Nektarowej 21 w Suchym Lesie dla celów funkcjonowania świetlicy osiedla Suchy Las.

W okresie od 1 stycznia 2025 r. do 31 grudnia 2025 r. na stan mienia komunalnego w zakresie dotyczącym obiektów sportowych i rekreacyjnych przyjęto:

- salę gimnastyczną przy SP nr 1 w Suchym Lesie, ul. Szkolna 15,
- wybieg dla psów przy ul. Topazowej w Biedrusku.

Ponadto, zlikwidowano:

- 2 boiska do gry w bule.

## OBIEKTY SŁUŻBY ZDROWIA

Budynek przychodni lekarskiej mieści się w Chłudowie przy ul. Poznańskiej 10 (w budynku mieszczą się 4 lokale użytkowe stanowiące własność Gminy Suchy Las, w tym 3 lokale związane ze służbą zdrowia i 1 lokal - klub AA).

## INNE OBIEKTY KOMUNALNE

- **budynki użyteczności publicznej:**
  - siedziba Urzędu Gminy Suchy Las przy ulicy Szkolnej 13 w Suchym Lesie,
  - Centrum Kultury i Biblioteka Publiczna Gminy Suchy Las, ul. Szkolna 16, Suchy Las.
- **przepompownie ścieków:**
  - przepompownia przy ul. Dworcowej w Chłudowie,
  - przepompownia w Złotkowie przy ul. Złotej,
  - przepompownia kontenerowa w rejonie ul. Fortecznej w Suchym Lesie,
  - przepompownia usytuowana w rejonie ul. Rzemieślniczej w Suchym Lesie,
  - przepompownia usytuowana w Złotkowie przy ulicy Zachodniej,
  - przepompownia przy ulicy Łągiewnickiej w Chłudowie,
  - przepompownia usytuowana przy ulicy Powstańców Wielkopolskich w Biedrusku,
  - przepompownia przy ulicy Gołęczewskiej w Chłudowie.
- **stacje uzdatniania wody:**
  - Chłudowo (przy ul. Poznańskiej),
  - Gołęczewo ul. Wodna (nieeksploatowana).
- **remizy OSP:**
  - Chłudowo, ul. Tysiąclecia 6 - powierzchnia działki 1.890 m<sup>2</sup>, pow. budynku 359,21 m<sup>2</sup>,
  - Gołęczewo, ul. Dworcowa 61A - powierzchnia działki 2.888 m<sup>2</sup>, powierzchnia budynku 233 m<sup>2</sup>,
  - Suchy Las, ul. W. Bogusławskiego 36 - powierzchnia działki 2.901 m<sup>2</sup>, powierzchnia budynku 246,6 m<sup>2</sup>,

- Zielątkowo, ul. Kręta 1 - powierzchnia działki 600 m<sup>2</sup>, powierzchnia budynku: 209,53 m<sup>2</sup>.
- **budowle i urządzenia:**
  - sieć wodociągowa (z przyłączami),
  - sieć sanitarna (z przyłączami),
  - sieć deszczowa (z przyłączami),
  - drogi gminne - drogi wraz z chodnikami (w tym: przepusty, parkingi, place, pętle autobusowe, bariery drogowe, miejsca postojowe, ścieżki rowerowe, progi zwalniające, wjazdy, zjazdy i sygnalizacja świetlna).

## ŚRODKI TRANSPORTOWE

- Suchy Las – ogółem 3 szt. samochodów, w tym: 1 samochód specjalny Mercedes – Benz Axor 2633 i 2 samochody osobowe (Peugeot Partner i Toyota Yaris),
- Gołęczewo – 1 szt. samochód ratowniczo - gaśniczy Mercedes – Benz Atego,
- Chludowo – ogółem 1 szt. samochód ratowniczo – gaśniczy Scania P410,
- Złotniki – ogółem 3 szt., w tym: osobowe (2 Dacia Dokker, 1 MG HS),
- Teren Gminy – ogółem 14 szt.

## DZIAŁALNOŚĆ W ZAKRESIE TELEKOMUNIKACJI

Za telekomunikację na terenie gminy Suchy Las odpowiada spółka GCI Sp. z o.o. Spółka od 18.08.2011 r. posiada również status operatora telekomunikacyjnego i jest zarejestrowana pod numerem 9.672.

Zakres działania GCI obejmuje:

- budowę infrastruktury telekomunikacyjnej,
- zarządzanie sieciami,
- kolokację urządzeń,
- usługi informatyczne,
- informatyzację administracji publicznej.

GCI sp. z o.o. w 2025 r. rozpoczęła realizację następujących inwestycji:

- wykonanie projektu na potrzeby budowy sieci teletechnicznej w Złotnikach, os. Złotniki Park etapy VI-X,
- budowę kanalizacji technicznej z przyłączami w Suchym Lesie, ul. Podgórna, Poprzeczna,
- budowę kanalizacji technicznej z przyłączami w Gołęczewie, ul. Malinowa,
- budowę kanalizacji technicznej z przyłączami w Gołęczewie, ul. Promienista,
- budowę przyłączy światłowodowych na terenie Gminy Suchy Las w 2025 r.,
- udział w projekcie „Cyberbezpieczny Samorząd”, w ramach którego wdrożono nowoczesne rozwiązania telekomunikacyjne, istotnie podnoszące poziom bezpieczeństwa danych i systemów oraz szybkość i jakość pracy Urzędu Gminy Suchy Las i jednostek organizacyjnych.

W 2025 r. Spółka wybudowała 122 nowe przyłącza, co przekłada się na ogólny wynik wszystkich przyłączy na terenie Gminy w ilości 2.284 gospodarstw domowych podłączonych do sieci światłowodowej, z której aktywnie korzysta 1.917 klientów.

# OCHRONA ŚRODOWISKA

## OCHRONA ŚRODOWISKA ORAZ GOSPODARKA WODNA

Ochrona środowiska w gminie jest kluczowym aspektem zarządzania lokalnymi zasobami naturalnymi. Gminy mają obowiązek opracowywać plany zagospodarowania przestrzennego, które uwzględniają ochronę obszarów przyrodniczych, zieleni miejską i tereny rekreacyjne. Ponadto gminy są odpowiedzialne za zarządzanie gospodarką odpadami, monitorowanie jakości wód. Wspierają również inicjatywy edukacyjne i promują zrównoważony rozwój, w tym poprzez gminne programy ochrony środowiska. Programy te określają cele ekologiczne i priorytety działań proekologicznych.

Realizacja zadań związanych z ochroną środowiska stanowi odzwierciedlenie działań podejmowanych na podstawie polityk, programów i strategii przyjętych przez władze Gminy Suchy Las. Do najważniejszych z nich należą:

- Program ochrony środowiska dla Gminy Suchy Las na lata 2022-2027 z perspektywą do roku 2030 wraz z prognozą oddziaływania na środowisko,
- Aktualizacja Planu Gospodarki Niskoemisyjnej dla Gminy Suchy Las na lata 2021-2025,
- Program "Czyste powietrze",
- Program wymiany pieców węglowych na piece gazowe w Gminie Suchy Las,
- Program likwidacji azbestu i wyrobów i materiałów zawierających azbest,
- Program opieki nad zwierzętami bezdomnymi oraz zapobiegania bezdomności zwierząt na terenie gminy Suchy Las.

Dokładniejszy opis wskazanych powyżej programów znajduje się w części raportu poświęconej [Realizowanym Politykom, Programom i Strategiom](#).



*Twój wybór!*

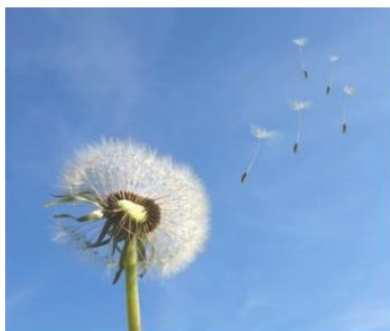

### Czyste Powietrze 2025 r.

Gmina Suchy Las kolejny rok realizowała program „Czyste Powietrze”, wspierając mieszkańców w uzyskiwaniu dofinansowania na inwestycje proekologiczne.

Do 31 sierpnia 2025 r. trwał okres przejściowy, który umożliwił złożenie wniosków za inwestycje rozpoczęte po 28 maja 2024 r. a niezgłoszone przed zawieszeniem programu. Wnioski składane w sierpniu były przyjmowane warunkowo ze względu na trwające zmiany. Od 1 września 2025 r. wprowadzono nowe zasady – kwalifikowane były tylko koszty poniesione nie wcześniej niż 6 miesięcy przed złożeniem wniosku.

W ramach działalności punktu konsultacyjno-informacyjnego programu "Czyste Powietrze" zostało złożonych 14 wniosków o dofinansowanie (w tym 8 korekt).

Łączna kwota wydatków na realizację programu wyniosła 27.093,30 zł.

#### Program dotacji celowej na wymianę pozaklasowych źródeł ogrzewania na źródła ekologiczne na terenie gminy Suchy Las

W 2025 r. z przedmiotowego programu skorzystało 15 mieszkańców gminy Suchy Las, łączna kwota przyznaných dofinansowań wyniosła 156.930,31 zł.

#### Program dofinansowania wymiany starych pieców węglowych na piece gazowe

W 2025 r. realizacja programu wymiany pieców węglowych na piece gazowe w Gminie Suchy Las, polegała na przeprowadzaniu prac serwisowych zainstalowanych piecy gazowych. Wydatkowano na ten cel 3.013,50 zł.

#### Program likwidacji azbestu

Urząd Gminy Suchy Las również w 2025 r. ogłosił możliwość składania wniosków o udział w programie likwidacji wyrobów zawierających azbest. Program był skierowany do właścicieli lub zarządców nieruchomości na terenie powiatu poznańskiego, którzy chcieli usunąć niebezpieczne materiały z terenu swoich posesji.

Dofinansowanie obejmowało 100% kosztów demontażu, pakowania, transportu i unieszkodliwienia azbestu, natomiast nie obejmowało kosztów zakupu i montażu nowych pokryć dachowych ani zabezpieczenia konstrukcji po demontażu. Wnioski należało składać w Urzędzie Gminy do 18 lipca 2025 r., a ich przyjmowanie trwało do wyczerpania środków.



#### Łapiemy deszczówkę

Gmina Suchy Las podpisała umowę o dofinansowanie unijne na realizację projektu pn. „Instalacja systemów gromadzenia wody opadowej i roztopowej na terenie gminy Suchy Las”. Inicjatywa ta ukierunkowana była na ochronę zasobów wodnych oraz rozwój zielono-niebieskiej infrastruktury.

W ramach projektu przewidziano dostawę i montaż zbiorników na wodę deszczową, a także adaptację istniejących zbiorników bezodpływowych na prywatnych posesjach mieszkańców. Działania te miały na celu ograniczenie skutków suszy, zmniejszenie obciążenia systemu kanalizacyjnego podczas intensywnych opadów oraz umożliwienie wykorzystania wody opadowej do podlewania zieleni. Projekt przyczynił się również do racjonalizacji zużycia wody i generowania oszczędności dla mieszkańców.

Całkowita wartość projektu wyniosła 1.178.135,13 zł, w tym 824.694,59 zł pochodziło z Funduszy Europejskich.

## ZIELONA GMINA SUCHY LAS

### KONSULTACJE SPOŁECZNE PROJEKTU „AKTUALIZACJI PROGRAMU OCHRONY POWIETRZA DLA STREFY WIELKOPOLSKIEJ”

W dniach 5–26 listopada 2025 r. odbywały się konsultacje społeczne dotyczące projektu „Aktualizacja Programu ochrony powietrza dla strefy wielkopolskiej”.

Projekt ma na celu poprawę jakości powietrza w regionie poprzez ograniczenie emisji pyłów i gazów, wskazanie źródeł zanieczyszczeń, wprowadzenie działań naprawczych oraz monitorowanie stanu środowiska. Konsultacje obejmowały możliwość składania uwag w formie pisemnej, elektronicznej oraz ustnie do protokołu, a także udział w spotkaniu online. Dokument służy wspieraniu działań proekologicznych mieszkańców i przedsiębiorstw oraz dostosowaniu regionu do krajowych i unijnych norm jakości powietrza.

Dodatkowo 17 listopada 2025 r. odbyło się spotkanie konsultacyjne w formule on-line, podczas którego mieszkańcy mogli bezpośrednio dyskutować nad projektem.



### NOWE OBLCZE NASZEGO BALATONU

Gmina Suchy Las zrealizowała zadanie „Konserwacja zbiornika wodnego „Balaton” w Chludowie”, otrzymując dofinansowanie w wysokości 485.513 zł. Całkowita wartość inwestycji wyniosła ponad 607.100 zł, a środki pochodziły z Europejskiego Funduszu Rolnego na rzecz Rozwoju Obszarów Wiejskich w ramach Programu Rozwoju Obszarów Wiejskich 2014–2020.

Prace obejmowały:

- odmulenie dna,
- odnowienie faszyny,
- wyprofilowanie zbiornika,
- wymianę zastawki na odpływie,
- zagospodarowanie terenu wokół zbiornika (nasadzenie drzew, krzewów i innych roślin, umieszczenie obiektów małej architektury).

Dzięki temu zbiornik retencyjny może magazynować nadmiar wody w okresach opadów i udostępniać ją w czasie suszy, co zmniejsza skutki globalnego ocieplenia w postaci powodzi i susz. Dodatkowo teren wokół „Balatonu” został przekształcony w atrakcyjne miejsce rekreacyjne dla mieszkańców. Prace realizowane były przez Referat Ochrony Środowiska i Referat Komunalny we współpracy z Referatem Zamówień Publicznych i Środków Zewnętrznych.



### ZIELONE PRZYSTANKI AUTOBUSOWE

Gmina Suchy Las zrealizowała projekt „Budowa zielonych przystanków komunikacji publicznej w gminie Suchy Las”, uzyskując na ten cel pożyczkę w wysokości 58.500 zł z Wojewódzkiego Funduszu Ochrony Środowiska i Gospodarki Wodnej w Poznaniu.

W ramach przedsięwzięcia powstały dwa zielone przystanki przy ulicy Obornickiej – jeden w pobliżu filii Szkoły Podstawowej nr 2, a drugi w sąsiedztwie Szkoły Podstawowej nr 1. Inwestycja obejmowała zakup i montaż wiat przystankowych wyposażonych w zintegrowane donice, w których posadzono roślinność przystosowaną do trudnych warunków miejskich, takich jak zanieczyszczenie powietrza oraz ograniczona powierzchnia. Posadzono m.in. bluszcz, liliowiec, lawendę, żywotnik, kostrzewę i żurawkę, które charakteryzują się niskimi wymaganiami pielęgnacyjnymi i dużą odpornością na zmienne warunki atmosferyczne.

Zielone przystanki łączą funkcjonalność z ekologią – nie tylko zapewniają komfort podróżnym, ale także poprawiają estetykę przestrzeni publicznej, zwiększają ilość zieleni w Gminie, a dzięki roślinom wspierają lokalny mikroklimat i przyczyniają się do poprawy jakości powietrza. Inwestycja była elementem szerszych działań Gminy na rzecz zrównoważonej infrastruktury i ekologii w przestrzeni publicznej.

### ZIELONA STREFA SPOTKAŃ I NAUKI DLA MIESZKAŃCÓW

Gmina Suchy Las zrealizowała projekt „Ochrona dziedzictwa naturalnego na Terenie Aktywnej Edukacji i Sportu w Suchym Lesie”, którego całkowity koszt wyniósł ponad 560.000 zł, w tym niemal 400.000 zł pochodziło z dofinansowania unijnego.

Przestrzeń, wcześniej zaniedbana i zarośnięta, została zrewitalizowana, aby służyć mieszkańcom jako miejsce spotkań, zabawy i edukacji ekologicznej. Zamontowano kilkadziesiąt tablic edukacyjnych dotyczących lokalnej przyrody. Powstała ścieżka edukacyjna o długości ponad 600 m z 12 tablicami i elementami małej architektury, a także tory rowerowe i miasteczko rowerowe dla najmłodszych.

Na terenie tym organizowane są różnorodne działania edukacyjne i rekreacyjne, takie jak lekcje terenowe, warsztaty, wykłady, eko-targi, kino plenerowe, zajęcia jogi oraz ogniska.

Dodatkowo planowano realizację kampanii edukacyjnej obejmującej m.in. film o bioróżnorodności, spotkania w szkołach i w terenie, grę terenową, a także montaż budek lęgowych i domków dla owadów zapylających.

Projekt ma na celu podnoszenie świadomości ekologicznej mieszkańców, promowanie zasad zrównoważonego rozwoju oraz ochronę lokalnej roślinności i siedlisk zwierząt. **Teren został wyróżniony w X edycji konkursu Towarzystwa Urbanistów Polskich jako najlepiej zagospodarowana przestrzeń publiczna w Wielkopolsce, podkreślając dostępność dla różnych grup mieszkańców i kontakt z przyrodą.**



## WIOSENNY FESTYN PRZYRODNICZY W SUCHYM LESIE

W marcu 2025 r. w Centrum Kultury i Bibliotece Publicznej w Suchym Lesie odbył się Wiosenny Festyn Przyrodniczy, poświęcony tematyce łąk i lokalnej przyrody. Celem wydarzenia było nie tylko wspólne świętowanie nadejścia wiosny, ale przede wszystkim zwiększenie świadomości ekologicznej uczestników i edukacja przyrodnicza.

**Festyn rozpoczął się spektaklem teatralnym „Skok na księżyc” przygotowanym przez Teatryle, który poprzez historię bohatera pokazywał różnorodność świata zwierząt, wartość współpracy oraz odwagi.**

Kulminacyjnym punktem była prelekcja prof. UAM dr hab. Szymona Konwerskiego, który pokazał mikrokosmos łąki i zwyczaje lokalnych owadów. Uczestnicy poznali rolę owadów w ekosystemie, ich zachowania obronne i znaczenie dla zachowania bioróżnorodności, a także mieli okazję przyjrzeć się im z bliska.

W salach warsztatowych i bibliotece odbywały się zajęcia praktyczne, m.in. **warsztaty „Odpady na owady”**, podczas których dzieci tworzyły owady z materiałów wtórnych, ucząc się jednocześnie zasad recyklingu i upcyklingu. Kolejną atrakcją były warsztaty z suszenia kwiatów i tworzenia obrazów łąkowych, które pozwalały uczestnikom dostrzec piękno przyrody i zachować kontakt z naturą w codziennym otoczeniu.

Wydarzenie promowało postawy proekologiczne, edukowało w zakresie ochrony środowiska i zachęcało do świadomego obcowania z przyrodą, podkreślając znaczenie bioróżnorodności i lokalnych ekosystemów.

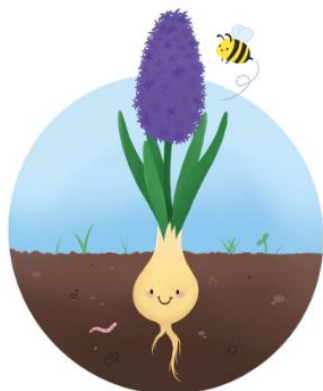

### DBAMY O ZWIERZĘTA

W 2025 r. mieszkańcy Gminy Suchy Las mogli skorzystać z dofinansowania do zabiegów sterylizacji i kastracji psów oraz kotów, w wysokości 50% poniesionych kosztów. Z pomocy tej można było skorzystać maksymalnie dla dwóch zwierząt w roku, pod warunkiem wykonania zabiegów w wyznaczonych gabinetach weterynaryjnych w Suchym Lesie.



W przypadku psów do zabiegu kwalifikowały się wyłącznie zwierzęta oznakowane elektronicznie (czipowane) i zaszczepione przeciwko wściekliźnie.

Dofinansowanie obejmowało także zabiegi elektronicznego znakowania zwierząt. Wnioski należało składać do 30 listopada 2025 r., a środki były przyznawane do wyczerpania budżetu przeznaczonego na ten cel. Dzięki temu mieszkańcy mogli w prosty sposób zadbać o dobro swoich pupili, jednocześnie wspierając kontrolę populacji zwierząt domowych.





### KONKURS ZIOŁA DLA ZDROWIA

W 2025 r. odbyła się II edycja konkursu „Zioła dla Zdrowia”, organizowanego przez Instytut Włókien Naturalnych i Roślin Zielarskich – PIB. Konkurs był skierowany do Kół Gospodyń Wiejskich oraz innych lokalnych organizacji pozarządowych i miał na celu promowanie wiedzy zielarskiej, pielęgnowanie tradycji polskiej wsi oraz integrację społeczności lokalnych.

Konkurs przyciągnął wiele zaangażowanych grup, które mogły zaprezentować swoje ogródki ziołowe i wiedzę o właściwościach prozdrowotnych roślin. Wydarzenie stało się nie tylko okazją do rywalizacji, ale też inspiracją do wymiany doświadczeń i promowania lokalnego dziedzictwa kulturowego. Zwycięzcy otrzymali atrakcyjne nagrody i wyjątkową możliwość zaprezentowania swoich pasji w szerszym gronie

### EKO -PISANKA WIELKANOCNA

W Wielki Piątek 2025 r. w Referat Oświaty, Sportu i Zdrowia odbyło się uroczyste wręczenie nagród i dyplomów Laureatom konkursu ekologicznego pn. „Eko – Pisanka Wielkanocna”. Konkurs, adresowany do dzieci 6-letnich oraz uczniów klas I–IV ze szkół i przedszkoli z Gminy Suchy Las, odbył się po raz trzeci.

Celem inicjatywy była promocja zachowań ekologicznych, poszerzenie świadomości o recyklingu, rozwijanie zdolności manualnych, kreatywności i umiejętności plastycznych. Dzieci prezentowały swoje prace, wykonane z materiałów recyklingowych, opowiadając, z czego korzystały przy tworzeniu pisanek.

Podczas spotkania Wójt Gminy podkreślił znaczenie edukacji ekologicznej i zapowiedział kolejne edycje konkursu.



### PIKNIK EKOLOGICZNY

W dniu 29 czerwca 2025 r., na niezwykłym Ekologiczno-Edukacyjnym Placu Zabaw w Suchym Lesie, odbył się Piknik Ekologiczny, który przyciągnął całe rodziny. Plac zabaw powstał na zrehabilitowanej kwaterze składowania odpadów, a w jego budowie w pełni wykorzystano materiały z recyklingu – ławki z przetworzonej folii i odzieży, kwietniki ze starych opon oraz kosze na odpady z bębnow przalek.

Podczas wydarzenia dzieci i dorośli uczestniczyli w licznych atrakcjach edukacyjno-ekologicznych. Najmłodszy brali udział w animacjach, tańcach i grach edukacyjnych. Poznawali zasady pierwszej pomocy podczas zajęć prowadzonych przez Wojewódzką Stację Pogotowia Ratunkowego w Poznaniu w ramach projektu „Nasz ambulans smoczy uczy pierwszej pomocy”. Nie zabrakło również spotkań z alpakami, pokazów baniek mydlanych, dmuchanych atrakcji, a także warsztatów ekologicznych.

W trakcie pikniku prowadzono również zbiórkę elektroodpadów w ramach Gratowozu – uczestnicy mogli oddać stare baterie, zepsuty sprzęt elektroniczny i elektryczny, a w zamian otrzymać sadzonki roślin ogrodowych. Zbiórka elektroodpadów prowadzona była we współpracy z Wydziałem Gospodarki Komunalnej Urzędu Miasta Poznania.

Piknik Ekologiczny okazał się nie tylko świetną okazją do zabawy, ale także do nauki i promowania postaw proekologicznych. Wydarzenie pokazało, że nawet na terenach dawnych wysypisk można stworzyć atrakcyjną, edukacyjną przestrzeń, która łączy rekreację z ekologiczną świadomością.





#### DZIEŃ ZIEMI W GMINIE SUCHY LAS

W Gminie Suchy Las Dzień Ziemi obchodzony był poprzez odbywające się w różnych miejscowościach liczne akcje sprzątania świata. Mieszkańcy chętnie włączali się do porządkowania ulic, parków i terenów zielonych, a Referat Ochrony Środowiska zapewnił uczestnikom worki i rękawice, ułatwiając im działania.

W Biedrusku sprzątanie zorganizowano 26 kwietnia, a po zakończeniu akcji odbyło się spotkanie integracyjne na „Dropiówce”. W tym samym dniu podobne działania przeprowadzono w Suchym Lesie i Zielątkowie. W Gołęczewie mieszkańcy porządkowali teren 10 maja, natomiast w Złotnikach akcje odbywały się 12 i 26 kwietnia. W wybranych lokalizacjach wydarzeniom towarzyszyły dodatkowe atrakcje, takie jak wspólne grillowanie czy sadzenie drzew.

Obchody Dnia Ziemi spotkały się z dużym zaangażowaniem mieszkańców i stanowiły doskonałą okazję do poprawy stanu środowiska oraz integracji lokalnej społeczności, łącząc troskę o przyrodę z przyjemnym spędzaniem czasu na świeżym powietrzu.

#### POSADZONO NOWE DRZEWA

W październiku 2025 r. aleja przy ulicy Łagiewnickiej w Złotnikach została wzbogacona o nowe nasadzenia drzew. Posadzono 24 lipy drobnolistne, które dzięki swoim gęstym koronom i pachnącym kwiatom przyciągają pszczoły.

Na zakup sadzonek gmina pozyskała dotację z Województwa Wielkopolskiego w ramach działań związanych z ochroną i poprawą jakości gruntów rolnych.

Wartość dofinansowania wyniosła 17.280 zł, natomiast całkowity koszt inwestycji osiągnął 20.736 zł. Nasadzenia mają nie tylko poprawić estetykę alei, ale również pełnić funkcje ekologiczne i edukacyjne dla mieszkańców.

Łącznie posadzono 804 drzewa i krzewy. W samych alejach śródpolnych w Złotnikach Wsi nasadzenia objęły 63 drzewa – klony pospolite, dęby szypułkowe oraz wiąz szypułkowy – które uzupełniły dwie z trzech alei.

W innych częściach Gminy posadzono m.in.: 20 śliw wiśniowych i 4 kasztanowce czerwone na pumtracku w Suchym Lesie, 44 drzewa i 325 m<sup>2</sup> krzewów w Chłudowie, 11 jesionów pensylwańskich i 10 klonów polnych w Biedrusku, 10 jarzębów szwedzkich przy ul. Rumiankowej oraz 4 wiśnie piłkowane przy Szkole Podstawowej nr 1. Dodatkowo wykonano nasadzenia krzewów i bylin w innych lokalizacjach.





### NOWE ŚCIEŻKI ROWEROWE

W czerwcu 2025 r. udostępniono kolejny odcinek ścieżki pieszo-rollerowej wzdłuż ulicy Obornickiej, między ul. Borówkową a ul. Nektarową.

Budowa ścieżki ma na celu poprawę bezpieczeństwa rowerzystów dojeżdżających m.in. ze Złotnik, Jelonka i Złotkowa do Suchego Lasu. W ramach zadania powstały także miejsca odpoczynku przy ulicach Nizinnej i Nektarowej, a teren wzbogacono o nowe nasadzenia, przy zachowaniu jak największej liczby istniejących drzew.

Realizacja inwestycji odbyła się w ramach projektu „Zrównoważona mobilność miejska w Metropolii Poznań – Etap I”.

### „DRUGIE ŻYCIE UBRAŃ” – KONKURS I WARSZTATY EKOLOGICZNE

W listopadzie 2025 r. Fundacja Roll-na z Chłudowa zorganizowała konkurs „Drugie życie ubrań”, w którym mieszkańcy gminy Suchy Las mogli wykazać się kreatywnością, przerabiając stare ubrania na nowe. Najciekawsze prace zostały nagrodzone i zaprezentowane w mediach społecznościowych fundacji.

Konkurs odbył się w ramach projektu „Mniej znaczy więcej”, promującego ekologiczne postawy, w tym ograniczanie zakupów, ponowne wykorzystywanie odzieży oraz zmniejszanie ilości odpadów tekstylnych. Projekt był dofinansowany przez gminę Suchy Las.

W trakcie działań odbyły się również warsztaty upcyklingu i szycia ekologicznych, wielorazowych produktów. Wszystkie wydarzenia miały na celu zwiększenie świadomości ekologicznej mieszkańców i pokazanie, że nawet drobne zmiany w codziennym życiu mogą pozytywnie wpływać na środowisko.



### EDUKACJA EKOLOGICZNA I DORADZTWO

Gmina Suchy Las aktywnie prowadziła działania edukacyjne w zakresie ochrony środowiska i ekologii, docierając zarówno do dorosłych, jak i młodszych mieszkańców. W gminnej „Gazecie Sucholeskiej” oraz w mediach elektronicznych Urzędu publikowano praktyczne informacje dotyczące zasad poprawnej segregacji odpadów i zasad gospodarki odpadami.

Podczas pikników pracownicy Referatu Ochrony Środowiska udzielali porad związanych z gospodarowaniem odpadami oraz programem „Czyste Powietrze”, odpowiadając na pytania mieszkańców i dzieląc się wiedzą o działaniach proekologicznych.

W ramach edukacji ekologicznej Gmina przygotowała także eko-gadżety, które rozdysponowano młodym mieszkańcom – zarówno podczas wizyt w Urzędzie, jak i w trakcie akcji osiedlowych i sołectkich, organizowanych we współpracy z sołtysami i przewodniczącymi osiedli. Działania te nie tylko zwiększały świadomość ekologiczną wśród mieszkańców, ale także zachęcały do codziennego dbania o środowisko w praktyczny i angażujący sposób.

## GOSPODARKA WODNA, RETENCJA

W dniu 9 czerwca 2020 r. weszło w życie rozporządzenie Rady Ministrów z 3 czerwca 2020 r., które zmieniło zasady realizacji niektórych zadań Agencji Restrukturyzacji i Modernizacji Rolnictwa.

Na jego podstawie wprowadzono publiczną aplikację, dzięki której rolnik może złożyć wniosek o oszacowanie strat w uprawach spowodowanych suszą. Wniosek składa się po zalogowaniu do systemu i podpisuje podpisem zaufanym.

Możliwość złożenia wniosku dotyczy sytuacji, gdy Klimatyczny Bilans Wodny wskazuje na ryzyko spadku plonów z powodu suszy.

Gmina działania z powyższego zakresu realizuje poprzez utrzymanie we właściwym stanie urządzeń wodnych, znajdujących się na terenie gminy Suchy Las oraz budowę i prawidłową eksploatację zbiorników retencyjnych. Zadanie w zakresie utrzymywania i konserwacji urządzeń melioracyjnych realizowane jest na podstawie umowy partycypacyjnej przez Poznański Związek Spółek Wodnych.

### MAŁA RETENCJA

W 2025 r. realizowany był projekt pn. „Wsparcie małej retencji wodnej i rozwój zielono-niebieskiej infrastruktury na obszarze Metropolii Poznań – Etap 1”, obejmujący budowę systemu retencionowania wód na terenie naturalnego Parku Sucholeska Łąka.

W ramach projektu Gmina Suchy Las realizuje wdrożenie systemu regulowania zasobów wodnych na obszarze rekreacyjnym oraz w strefie oddziaływania wód opadowych wpływających i wypływających z terenu rekreacyjnego, w tym regulowania retencji poprzez sterowanie przepływami z wykorzystaniem Internetu rzeczy.

Zakres prac obejmuje m.in.: budowę zbiornika retencyjnego wraz z przebudową rowu Wa-10-3 i bezprzewodową stacją meteorologiczną. Realizacja zadania przyczyni się do zmniejszenia skutków susz i powodzi w zakresie małej infrastruktury hydrotechnicznej: zbiorniki suche, poldery zalewowe, zwiększanie rozstawu wałów rzecznych.

Całkowita wartość projektu wynosi 37.824.997,21 zł, z czego dofinansowanie stanowi 22.725.254,20 zł.

Zadanie realizowane przez Gminę Suchy Las opiewa na kwotę 489.465,31 zł, przy wsparciu z Funduszy Europejskich w wysokości 342.625,71 zł.



## GOSPODARKA ODPADAMI I UTRZYMANIE CZYSTOŚCI

## WYDATKI NA GOSPODARKĘ ODPADAMI W 2025 R.

9 323 160 zł

+5,68%

do roku 2024

Wyk.11. Bilansowanie systemu w 2025 r.

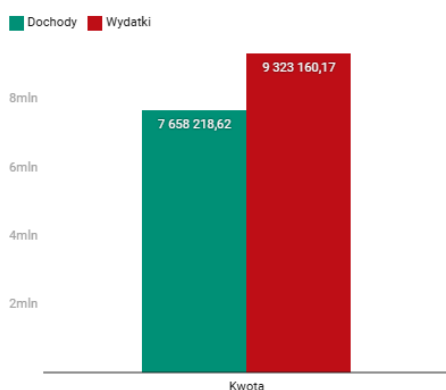

Wykres: Fundacja Miasto • Źródło: UG Suchy Las • Pobierz dane • Narzędzie: Datawrapper

W 2025 r. system gospodarki odpadami nie uległ zbilansowaniu. Różnica między dochodami a wydatkami opiewała na kwotę (-)1.664.941,55 zł (luka finansowa w systemie gospodarowania odpadami w stosunku do 2024 r. uległa zwiększeniu).

W 2025 r. całość pobranych opłat za gospodarowanie odpadami została przeznaczona na:

- pokrycie kosztów odbierania, transportu, zbierania i unieszkodliwiania odpadów komunalnych (6.722.437,15 zł),
- utrzymanie punktów selektywnego zbierania odpadów komunalnych (2.254.233,84 zł),
- wyposażenie nieruchomości w pojemniki i worki do zbierania odpadów komunalnych (218.757,24 zł).

Z uwagi na niedobór środków pochodzących z pobranej opłaty za gospodarowanie odpadami komunalnymi w stosunku do realnych kosztów systemu została przez Radę Gminy podjęta uchwała nr XVIII/212/2025 z dnia 27 listopada 2025 r. w sprawie pokrycia części kosztów gospodarowania odpadami komunalnymi z dochodów własnych niepochodzących z pobranej opłaty za gospodarowanie odpadami komunalnymi.

W 2025 r. stawka za zagospodarowanie odpadów wynosiła 33 zł za 1 osobę i obowiązywała w tej wysokości od 1 września 2022 r. Wysokość opłaty podwyższonej za gospodarowanie odpadami komunalnymi, jeżeli właściciel nieruchomości nie wypełnia obowiązku zbierania odpadów komunalnych w sposób selektywny, określona była jako czterokrotność stawki za odbiór odpadów.

Osoby posiadające Kartę Dużej Rodziny mogą korzystać z częściowego zwolnienia z opłaty w wysokości 2 zł po złożeniu odpowiedniego oświadczenia i zmianie deklaracji. Ze zwolnienia dla osób posiadających Kartę Dużej Rodziny skorzystało 540 rodzin.

## Zasady korzystania ze zwolnienia

- zwolnienie przysługuje każdemu mieszkańcowi danej nieruchomości, który wchodzi w skład rodziny wielodzietnej, o której mowa w ustawie z dnia 5 grudnia 2014 r. o Karcie Dużej Rodziny i legitymuje się aktywną Kartą Dużej Rodziny,

- zniżka naliczana jest indywidualnie na osobę – oznacza to, że odliczeniu podlega 2 zł od stawki podstawowej za każdego zgłoszonego członka KDR zamieszkującego daną nieruchomość,
- zniżka nie jest przyznawana automatycznie. Właściciel nieruchomości musi dopełnić następujących formalności w Urzędzie Gminy Suchy Las:
  - złożyć nową deklarację o wysokości opłaty za gospodarowanie odpadami komunalnymi (tzw. korektę lub zmianę danych),
  - wypełnić załącznika dla rodzin wielodzietnych (załącznik nr 2 do Uchwały Rady Gminy Suchy Las w sprawie wzoru deklaracji o wysokości opłaty za gospodarowanie odpadami komunalnymi oraz warunków i trybu składania deklaracji za pomocą środków komunikacji elektronicznej). W formularzu należy podać indywidualne numery Kart Dużej Rodziny wszystkich osób, dla których wnioskuje się o zniżkę.

Deklarację zmieniającą należy złożyć w terminie do 10. dnia miesiąca następującego po miesiącu, w którym nastąpiła zmiana (np. po odebraniu fizycznych kart dla członków rodziny). Zmiana deklaracji ma wpływ na wysokość opłaty od miesiąca, w którym nastąpiła zmiana.

**Osoby kompostujące bioodpady** w przydomowym kompostowniku i nieposiadające pojemnika na bioodpady mogą korzystać z częściowego **zwolnienia z opłaty w wysokości 2 zł/os.** po złożeniu zmiany deklaracji. Ze zniżki za kompostowanie odpadów skorzystali mieszkańcy **218 nieruchomości**.



Wyk.12. Struktura zebranych odpadów w 2025 r.

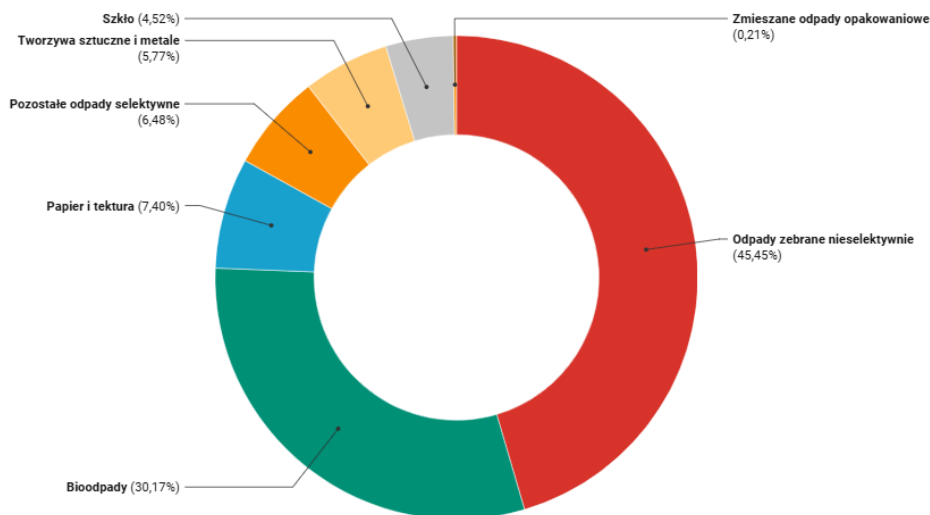

Wykres: Fundacja Miasto • Źródło: UG Suchy Las • Pobierz dane • Narzędzie: Datawrapper



## OSIĄGNIĘTE POZIOMY RECYKLINGU



**67,31%**

Poziom recyklingu i przygotowania do ponownego użycia odpadów komunalnych: papieru, metali, tworzyw sztucznych



**0,0%**

Poziom składowania odpadów komunalnych



**0,04%**

Poziom ograniczenia masy odpadów komunalnych ulegających biodegradacji przekazywanych do składowania

wartość dopuszczalna - max 35 %

wartość wymagana - min. 20 %

Odbiór, transport i zagospodarowanie odpadów z nieruchomości zamieszkałych w 2025 r. na podstawie umowy prowadził **Zakład Gospodarki Komunalnej Suchy Las Sp. z o.o.**

Drugi filar selektywnej zbiórki odpadów stanowi punkt selektywnego zbierania odpadów komunalnych (PSZOK) działający na terenie gminy Suchy Las przy ul. Gołczewskiej w Chłudowie, otwarty w poniedziałki w godzinach 08.00-17.00, od wtorku do piątku w godzinach 08.00-15.00 oraz w soboty w godzinach 9.00-13.00. PSZOK w Chłudowie przyjmuje od właścicieli nieruchomości m.in: odpady budowlane i remontowe, odpady wielkogabarytowe, zużyty sprzęt elektryczny i elektroniczny, zużyte opony, zużyte świetlówki, odpady zielone, odpady odzieżowe. Natomiast w działających na terenie Gminy aptekach można oddawać przeterminowane leki.

Raz w roku (w wyznaczonym terminie) odbierane są z nieruchomości odpady wielkogabarytowe, a dwukrotnie w ciągu roku kursuje sucholeska „odpadrynda”, czyli mobilny PSZOK – odbierająca odpady problemowe.

ZGK Sp. z o.o. w Suchym Lesie w trybie ciągłym wyposaża właścicieli nieruchomości zamieszkałych w Karty Użytkownika PSZOK, ułatwiającą ewidencję odpadów przyjmowanych w PSZOK oraz weryfikację źródła pochodzenia dostarczanych odpadów. W 2025 r. liczba użytkowników karty PSZOK wynosiła 3.556.



## WYDATKI NA UTRZYMANIE CZYSTOŚCI I PORZĄDKU W 2025 R.

# 1 529 583 zł

**+8,8%** ↻

do roku 2024

W 2025 r. zgodnie z Zarządzeniem Wójta Gminy Suchy Las 1/2025 z dnia 02 stycznia 2025 r. ustanowiono Regulamin utrzymania czystości ulic i placów oraz zieleni na terenie Gminy Suchy Las. Utrzymanie powierzone zostało Zakładowi Gospodarki Komunalnej Suchy Las Spółka z o.o. W związku z powyższym Zakład nieprzerwanie świadczy i będzie świadczył szerokokorzystne usługi związane z utrzymaniem czystości i porządku na terenie gminy Suchy Las, zarówno zadania stałe jak i interwencyjne, wynikające z potrzeb występujących na terenie Gminy.

W zakresie utrzymania czystości i porządku w Gminie Suchy Las poniesiono w 2025 r. następujące wydatki bieżące:

- zakup koszy ulicznych, słupków, stojaków, zakup i montaż dodatkowych koszy na psie odchody - 29.725,23 zł,
- utrzymanie porządku na jezdni, chodnikach i poboczach - 799.883,16 zł,
- opróżnianie koszy ulicznych z odpadów oraz koszy na psie odchody - 699.974,94 zł.

W związku z wyjątkowymi, niespotykanymi w ostatnich latach warunkami atmosferycznymi (tj. liczne opady śniegu i znaczne spadki temperatur), ZGK podjął w grudniu 2025 r. decyzję o uzupełnieniu magazynu soli drogowej i piasku płukanego frakcji 0-2 mm, w celu zabezpieczenia materiałów do zwalczania powstałych śliskości na drogach gminnych oraz na odcinkach dróg powiatowych na terenie gminy Suchy Las.

# INWESTYCJE I REMONTY

## WARTOŚĆ ZREALIZOWANYCH WYDATKÓW MAJĄTKOWYCH

W 2025 R.:

**38 746 967 zł**

**-34,41%**

do roku 2024

Wyk.13. Główne kierunki wydatków majątkowych Gminy Suchy Las w 2025 r.

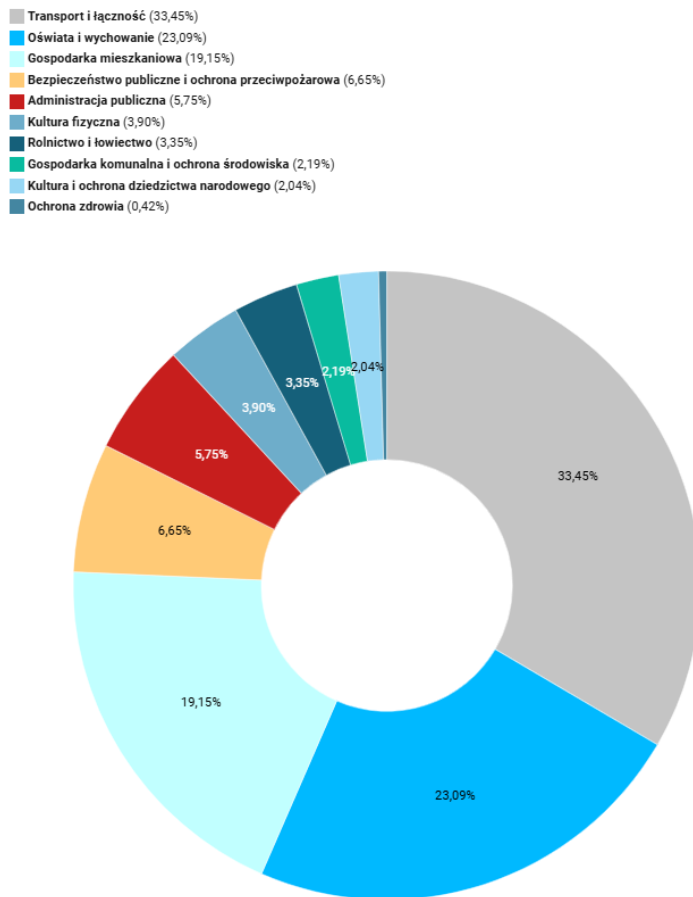

Wykres: Fundacja Miasto • Źródło: UG Suchy Las • Pobierz dane • Narzędzie: Datawrapper

Łączne wykonanie wydatków majątkowych Gminy Suchy Las w 2025 r. wyniosło ponad **38,7 mln zł**.

Poziom wykonania wydatków majątkowych w Gminie wyraźnie wskazuje jej priorytetowe kierunki rozwoju. Blisko 33,5% wydatków majątkowych w 2025 r. było skoncentrowanych w obszarze transportu i łączności. Kolejnymi wiodącymi obszarami wydatków majątkowych były oświata i wychowanie (23,1%) oraz gospodarka mieszkaniowa (19,2%).

Poniżej przedstawiono wykaz zadań zrealizowanych w 2025 r. w poszczególnych obszarach funkcjonowania Gminy, z uwzględnieniem wykonanych kwot. Wykaz oraz szczegółowa informacja opisowa dotycząca realizacji wskazanych zadań została zawarta również w sprawozdaniu opisowym z wykonania budżetu za 2025 r.

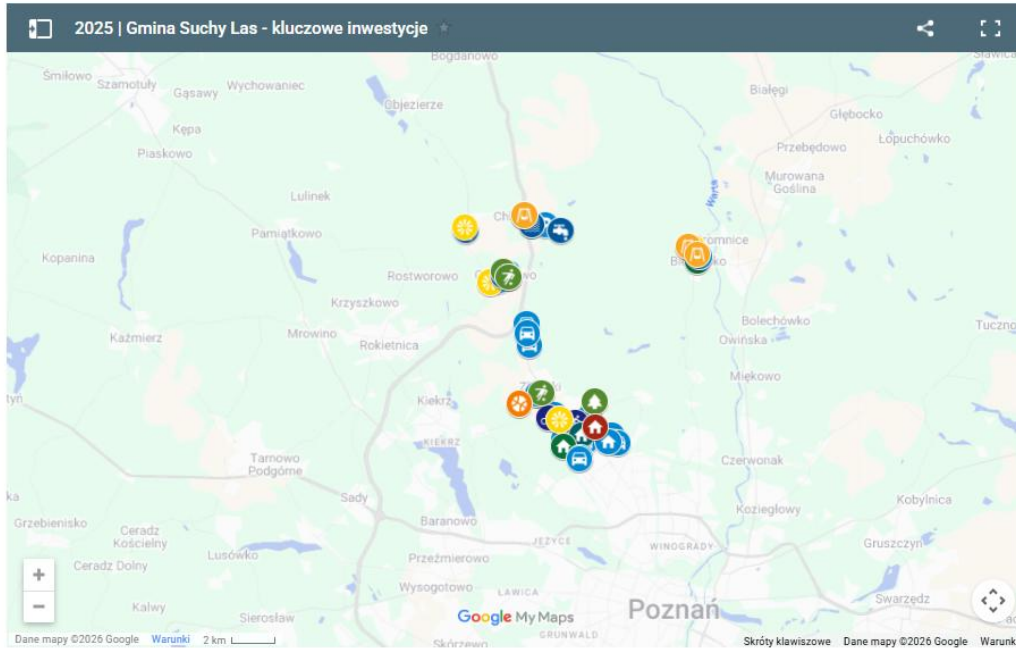

## INWESTYCJE W TRANSPORT I ŁĄCZNOŚĆ

Łączna wartość wykonania zadań: 12 961 261,75 zł

### BUDOWA WĘZŁA PRZESIADKOWEGO POZNAŃ – SUCHY LAS WRAZ Z WIADUKTEM W UL. SUCHOLESKIEJ

Gmina Suchy Las otrzymała dofinansowanie Projektu „Budowa węzłów przesiadkowych w rejonie stacji kolejowych na terenie Poznania w związku z rozwojem obwodnicy towarowej jako etap rozwoju Szybkiej Kolei Miejskiej” - FENX.03.01-IP.02-0036/24-00 - w ramach działania FENX.03.01: Transport miejski priorytet FENX.03.01:Transport miejski Programu Fundusze Europejskie na Infrastrukturę, Klimat, Środowisko 2021-2027. Trwają intensywne prace projektowe, które zakończą się w 2026 r. Rozpoczęcie prac budowlanych planowane jest w 2027 r.



### BUDOWA TZW. NOWEJ OBORNICKIEJ

Trwają intensywne prace nad projektem drogowym obejmującym odcinek od planowanego wiaduktu drogowego nad linią kolejową w ciągu ul. Sucholeskiej do ul. Stróżyńskiego na terenie miasta Poznań. Zadanie stanowi jeden z elementów planowanego nowego układu komunikacyjnego tzw. Nowo Obornickiej.

### BUDOWA DROGI EKSPRESOWEJ S11 – ODC. NA TERENIE GMINY SUCHY LAS (INWESTYCJA GDDKiA)

W związku z planowaną budową drogi ekspresowej S11, prowadzone są przez GDDKiA formalne działania administracyjne, które są wymagane przed rozpoczęciem robót budowlanych. W pierwszym etapie uzgodniono projekt inwestycji z instytucjami odpowiadającymi za różne sieci i infrastrukturę, m.in.:

- kolej (PKP),

- wodociągi i kanalizację,
- sieć gazową,
- sieci teletechniczne (np. telekomunikacja),
- sieci energetyczne (Enea Operator i PGE Energetyka Kolejowa).

Po uzyskaniu tych uzgodnień inwestor złożył wnioski o wydanie decyzji ZRID (czyli zezwolenia na realizację inwestycji drogowej) do Urzędu Wojewódzkiego w dniu 5 maja 2025 r. Następnie, w dniu 3 kwietnia 2026 r., Wojewoda wszczął postępowanie administracyjne w sprawie wydania tej decyzji. Oznacza to formalne rozpoczęcie procedury, w ramach której:

- analizowana jest dokumentacja,
- ustalane są granice przyszłej drogi,
- określane są nieruchomości, które znajdą się w pasie drogowym,
- właściciele nieruchomości są informowani o przebiegu inwestycji.

## DROGI PUBLICZNE GMINNE

### Goleńczewo:

- budowa drogi z infrastrukturą - budowa chodnika w ciągu pieszym pomiędzy ul. Lazurówką a ul. Krętą wraz z oświetleniem - **245.288,11 zł**,

### Chłudowo:

- projekt i budowa parkingu publicznego na ul. Kościelnej (przy Kościele) - **686.055,72 zł**,
- budowa sieci wodociągowej na odcinku pomiędzy ul. Biedruszczaną a Chojnicką, ul. Leśnej - **155.932,70 zł**,

### Suchy Las:

- remonty nawierzchni dróg w gminie - **317.045,90 zł**,
- budowa ul. Wiśniowej - **899.383,95 zł**,

### Suchy Las Wschód:

- Suchy Las i Suchy Las Wschód - wprowadzenie projektów zmiany organizacji ruchu - **94.520,21 zł**,

### Osiedle Grzybowe:

- budowa chodnika pomiędzy przystankiem autobusowym na ul. Sosnowej a ul. Rydzową wraz z przejściami dla pieszych - **76.309,20 zł**

### Złotkowo:

- strefa AG bajpas do ul. Lipowej - **1.669.009,32 zł**,
- budowa pełnej infrastruktury w rejonie ul. Platynowej, Rodowej i Żelaznej - **1.662.630,53 zł**,

### Złotniki:

- budowa ul.: Lazurytowej, Cynowej i Tytanowej w Złotnikach wraz ze skrzyżowaniem z ul. Obornicką i niezbędną infrastrukturą towarzyszącą - **3.678.226,60 zł**.

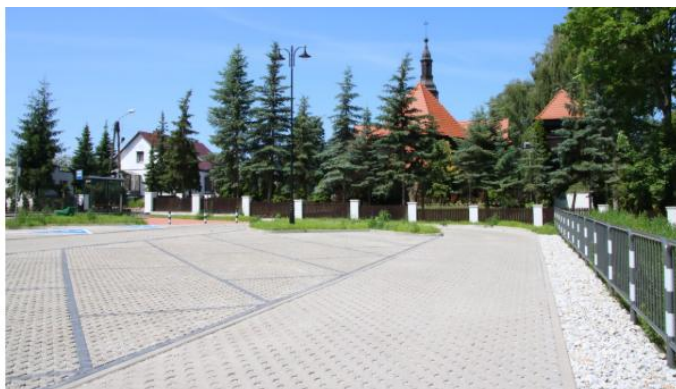

Chłudowo - budowa parkingu publicznego na ul. Kościelnej

#### Ścieżki rowerowe:

- Suchy Las - Jelonek-Złotniki - ścieżka rowerowa wzdłuż ul. Obornickiej, odc. Borówkowa- Pawłowicka (realizacja odc. Borówkowa - Nektarowa **2.073.067,75 zł**) - łączne nakłady **3.159.700,94 zł**,
- Osiedle Grzybowe - budowa drogi rowerowej na ul. Muchomorowej - brakujący odcinek pomiędzy odnogami Ptasiego Zaułka - **298.892,89 zł**.



Ścieżka rowerowa wzdłuż ul. Obornickiej

#### Pozostałe wybrane inwestycje w obszarze dróg gminnych:

- Suchy Las - próg zwalniający ul. Żurawinowa - **16.605,00 zł**,
- Złotkowo - budowa progów zwalniających na ul. Złotej - **11.685,00 zł**,
- Budowa przystanków autobusowych na terenie gminy - **24.978,00 zł**.

#### Projekty:

- Złotkowo - projekt likwidacji 2 słupów oświetleniowych w ul. Słonecznikowej - **17.712,00 zł**,
- Przygotowanie koncepcji i dokumentacji dotyczących rozpoczęcia budowy Nowej Obornickiej na północ od ul. Sucholeskiej - **121.700,00 zł**
- Chłudowo - projekt nawierzchni ul. Sodowej - **19.420,00 zł**,
- Opracowanie studium wykonalności i wniosku o dofinansowanie realizacji projektu „Budowa węzłów przesiadkowych w rejonie stacji kolejowych na terenie Poznania w związku z rozwojem obwodnicy towarowej jako etap rozwoju Szybkiej Kolei Miejskiej: Poznań Franowo, Poznań Kobylepole, Poznań Zieliniec, Poznań Koziegłowy, Poznań Naramowice, Poznań Piątkowo, Swarzędz Nowa Wieś, Poznań Suchy Las” - **61.000,00 zł**
- Budowa węzłów przesiadkowych w rejonie stacji kolejowych na terenie Poznania w związku z rozwojem obwodnicy towarowej jako etap rozwoju Szybkiej Kolei Miejskiej: Poznań Franowo, Poznań Kobylepole - **156.545,00 zł**,
- Projekt rozbudowy ul. Daimlera wraz z jej połączeniem z drogą serwisową strefy AG w Złotkowie - **141.450,00 zł**,
- Suchy Las Wschód - projekt przebudowy ul. Leśnej wraz z drogą dla rowerów (DDR) oraz wydzielonym pasem zieleni - **29.400,00 zł**,
- Zrównoważona mobilność miejska w metropolii Poznań -Etap II -Suchy Las - projekt ścieżki rowerowej wzdłuż ul. Poziomkowej od ul. Stefańskiego do ul. Szkolnej - **30.135,00 zł**,
- Chłudowo - koncepcja rewitalizacji centrum wsi (budowa dwóch rond) - **134.070,00 zł**,
- Suchy Las - projekt i budowa drogi wraz z pełną infrastrukturą w rejonie ul. Zwolenkiewicza i Jaśminowej (projekt techniczny) - **25.800,00 zł**,
- Suchy Las Wschód - budowa pełnej infrastruktury w rejonie ul.: Lisiej, Klonowej, Sprzecznej, Ogrodniczej i Zgodnej - **80.811,00 zł**,

- Suchy Las Wschód - budowa pełnej infrastruktury w rejonie ul.: Mokrej, Wodnej, Deszczowej, Suchej, Polnej, Chmielnej, Zakole, Strumykowej - **67.896,00 zł**,
- Złotkowo - projekt budowy węzła przesiadkowego w rejonie przystanku kolejowego Złotkowo - **7.995,00 zł**.

## ZRÓWNOWAŻONA MOBILNOŚĆ MIEJSKA W METROPOLII POZNAŃ – ETAP II

Przedsięwzięcie jest współfinansowane ze środków Unii Europejskiej w ramach **Programu Fundusze Europejskie dla Wielkopolski 2021-2027** (Działanie 3.2: Rozwój zrównoważonej mobilności miejskiej w ramach ZIT). Projekt realizowany jest przez Miasto Poznań jako Partnera Wiodącego wraz z 16 Partnerami, którymi są Gminy: Tarnowo Podgórne, Czerwonak, Dopiewo, Kleszczewo, Komorniki, Kostrzyn, Śrem, Murowana Goślina, Oborniki, Pobiedziska, Rokietnica, Suchy Las, Swarzędz, Miasto i Gmina Szamotuły a także Powiat Poznański i Stowarzyszenie Metropolia Poznań.

Głównym celem projektu jest integracja poszczególnych komponentów transportu zbiorowego oraz podniesienie konkurencyjności komunikacji zbiorowej i rowerowej względem samochodów osobowych. Kluczowym założeniem jest redukcja emisji gazów cieplarnianych oraz poprawa stanu środowiska przyrodniczego poprzez trwałą zmianę nawyków transportowych mieszkańców aglomeracji.

Zakres projektu obejmuje budowę nowoczesnych ścieżek rowerowych i pieszo-rowerowych oraz rozbudowę systemu zintegrowanych węzłów przesiadkowych. Inwestycje te są ściśle powiązane z tworzeniem sieci parkingów typu Bike&Ride oraz Parkuj i Jedź, które w praktyce umożliwiają mieszkańcom płynne i komfortowe łączenie różnych form mobilności indywidualnej ze zbiorową. W ramach zaplanowanych robót budowlanych realizowane są obiekty inżynierskie, takie jak kładki dla pieszych i rowerzystów, bezkolizyjne przejazdy pod torami kolejowymi oraz tunele, co pozwala na skuteczne wyeliminowanie barier komunikacyjnych. Powstająca infrastruktura zostaje wyposażona w inteligentne oświetlenie LED, systemy monitoringu wizyjnego podnoszące poziom bezpieczeństwa oraz elementy małej architektury, w tym wiaty pasażerskie, obiekty sanitarne i samoobsługowe stacje naprawcze dla rowerzystów. Całość inwestycji dopełniają szeroko zakrojone działania miękkie, w tym kampanie informacyjno-promocyjne, warsztaty edukacyjne oraz pikniki mobilności, które mają na celu budowanie świadomości ekologicznej i zachęcanie do wyboru ekomobilności jako podstawowego sposobu przemieszczania się w aglomeracji.

Gmina Suchy Las w ramach projektu wybuduje ścieżkę rowerową wzdłuż ul. Poziomkowej, od ul. Stefańskiego do ul. Szkolnej w Suchym Lesie.

Zakres projektu po stronie Miasta Poznania obejmuje zaprojektowanie i wykonanie robót budowlanych dla zadania wydłużenia trasy pieszo-rowerowej Wartostrada w Poznaniu na północ od istniejącego ciągu w ul. Nadbrzeże w rejonie Mostu Lecha do kładki pieszo-rowerowej w Owińskach. Inwestycja obejmuje budowę dróg dla pieszych i rowerów, oświetlenia, monitoringu wizyjnego, elementów małej architektury, obiektu kładki pieszo-rowerowej. Dodatkowo planowane jest wykonanie oznakowania pionowego oraz poziomego trasy.

Efektom projektu będzie wybudowanie około 53 km nowej infrastruktury rowerowej, budowa oraz rozbudowa 14 zintegrowanych węzłów przesiadkowych, utworzenie 6 obiektów Bike&Ride i 5 obiektów Parkuj i Jedź, dodatkowo szeroko zakrojone działania edukacyjno-promocyjne.

**Okres realizacji: 2024-2028**

**Wartość całego Projektu: 244.560.996,20 zł.**

**Wartość Projektu Gminy Suchy Las: 6.001.169,68 zł.**

**Wartość dofinansowania dla Projektu Gminy Suchy Las: 2.844.073,16 zł**



Fundusze Europejskie  
dla Wielkopolski



Rzeczpospolita  
Polska

Dofinansowane przez  
Unię Europejską



SAMORZĄD  
WOJEWÓDZTWA  
WIELKOPOLSKIEGO

## INWESTYCJE W OŚWIATĘ I WYCHOWANIE

Łączna wartość wykonania zadań: 8 948 245,63 zł

### BUDOWA SZKOŁY W BIEDRUSKU

Podpisano umowę z wykonawcą prac budowlanych na kwotę umowy **54.975.782,62 zł**, trwają intensywne prace budowlane, powstaje nowoczesna szkoła z salami gimnastycznymi i boiskami sportowymi.

Wartość wykonania w 2025 r.: **40.210,14 zł**



### POZOSTAŁE INWESTYCJE

W zakresie szkół podstawowych realizowano następujące wydatki:

- Suchy Las - przebudowa sali gimnastycznej przy SP nr 1 - **8.774.340,39 zł**,
- Suchy Las - projekt termomodernizacji budynku SP2 (aktualizacja dokumentacji technicznej) - **1.845,00 zł**,
- Chludowo-Goleńczewo- budowa wiat rowerowych przy szkole i przedszkolu - **44.034,00 zł**.



## INWESTYCJE W GOSPODARKĘ MIESZKANIOWĄ

Łączna wartość wykonania zadań: 7 418 499,17 zł

W zakresie gospodarki mieszkaniowej ponoszono wydatki związane z wykupem nieruchomości oraz wypłatą odszkodowań pod realizację infrastruktury drogowej i innych celów publicznych.

## INWESTYCJE W GOSPODARKĘ KOMUNALNĄ I OCHRONĘ ŚRODOWISKA

Łączna wartość wykonania zadań: 849 027,46 zł

W ramach inwestycji w zakresie gospodarki komunalnej i ochrony środowiska wykonano następujące zadania:

- Budowa przyłączy do istniejącej sieci kanalizacji sanitarnej na terenie gminy Suchy Las - **91.440,00 zł**,
- Zwiększenie terenów zielonych poprzez wykonanie ogrodu sensorycznego, skweru miododajnego oraz budowę miejsc postojowych z nawierzchni przepuszczalnej w Gołęczewie, gm. Suchy Las - **13.899,00 zł**,
- Ochrona dziedzictwa naturalnego na Terenie Aktywnej Edukacji i Sportu w Suchym Lesie - **6.130,08 zł**,
- Dotacja celowa na wymianę pozaklasowych źródeł ogrzewania na źródła ekologiczne na terenie gminy Suchy Las - **156.930,31 zł**.

W ramach oświetlenia ulic wykonano:

- Biedrusko - zaprojektuj i wybuduj - wykonanie aktywnego przejścia na ul. Parkowej - **59.980,95 zł**,
- Biedrusko - zaprojektuj i wybuduj doświetlenie przejścia przez jezdnię przy ul. Zjednoczenia - **29.643,00 zł**,
- Zielątkowo - projekt i budowa ul. Lipowej wraz z oświetleniem - **9.840,00 zł**,
- Gołęczewo - projekt i budowa oświetlenia na ul. Jesionowej i Promienistej (aktualizacja dokumentacji technicznej) - **500,00 zł**,
- Osiedle Grzybowe - dodatkowa lampa na ul. Rydzowej - **10.500,00 zł**,
- Suchy Las - oświetlenie (skrzyżowanie - na wysokości stacji paliw) - **104.817,00 zł**,
- Modernizacja oświetlenia gminnego - **251.226,36 zł**.

## CHLUDOWO- KONSERWACJA ZBIORNIKA WODNEGO "BALATON"

Gmina Suchy Las otrzymała dofinansowanie na realizację zadania pn.: „Konservacja zbiornika wodnego „Balaton” w miejscowości Chludowo, gmina Suchy Las”. Realizacja inwestycji zakładała odmulenie dna, odnowienie faszyny, wyprofilowanie zbiornika, wymianę zastawki na odpływie oraz zagospodarowanie terenu. Właściwe funkcjonowanie zbiornika retencyjnego przyczyni się do zmniejszenia skutków globalnego ocieplenia występującego w postaci susz i powodzi. Dzięki zaporom tamującym odpływ wody w zbiorniku można magazynować wodę kiedy występuje jej nadmiar i wykorzystać w okresach suszy. Ponadto dzięki zagospodarowaniu terenu wokół zbiornika, Chludowo zyskało nowe, atrakcyjne miejsca rekreacyjne, gdzie można zrelaksować się i pospacerować. Zadanie realizowane było przez Referat Ochrony Środowiska i Referat Komunalny we współpracy z Referatem Zamówień Publicznych i Środków Zewnętrznych. Zadanie zostało zrealizowane z udziałem środków Europejskiego Funduszu Rolnego na rzecz Rozwoju Obszarów Wiejskich z Programu Rozwoju Obszarów Wiejskich na lata 2014-2020 na operacje typu „Zarządzanie zasobami wodnymi” w ramach poddziałania „Wsparcie na inwestycje związane z rozwojem, modernizacją i dostosowaniem rolnictwa i leśnictwa”.

**Zadanie z wydatków wieloletnich: 500.000,00 zł**

**Kwota dofinansowania: 485.513,00 zł**

**Całkowita wartość operacji: ponad 607.100,00 zł**



## POZOSTAŁE KLUCZOWE INWESTYCJE GMINNE

### KULTURA FIZYCZNA

Łączna wartość wykonania zadań: 1.512.504,03 zł

W ramach obszaru wykonano:

- Suchy Las - budowa Centrum Profilaktyki poprzez sport i rekreację - **1.000.362,41 zł**,
- Biedrusko - wymiana zestawu zabawowego na placu zabaw przy ul. Zjednoczenia - **48.262,62 zł**,
- Biedrusko - powiększenie placu zabaw PAR-ul. Parkowa/Zjednoczenia (zakup i montaż karuzeli integracyjnej dla potrzeb osób z niepełnosprawnością) - **97.861,49 zł**,
- Gołęczewo - rozbudowa trybun przy boisku wraz z wymianą siedzisk na istniejącej konstrukcji, wiata dla ratowników medycznych - **99.774,19 zł**,
- Złotniki Wieś - położenie sztucznej nawierzchni na zniszczonej, dziurawej nawierzchni asfaltowej na boisku do koszykówki - **148.221,13 zł**,
- Chłudowo - przebudowa placu zabaw przy szkole (dodatkowa zabawka) - **29.216,19 zł**,
- Biedrusko - pumptruck- projekt - **25.215,00 zł**,
- Chłudowo - pumptrack- projekt - **28.167,00 zł**.

### BEZPIECZEŃSTWO PUBLICZNE I OCHRONA PRZECIWPÓŻAROWA

Łączna wartość wykonania zadań: 2.576.353,00 zł

W ramach obszaru wykonano:

- Adaptacja pomieszczeń nowej siedziby komisariatu Policji w Suchym Lesie przy ul. Klonowej 24, zadanie dofinansowane przez Gminę Suchy Las - **2.500.000,00 zł**,
- Suchy Las - projekt rozbudowy remizy OSP o jeden boks garażowy (aktualizacja dokumentacji technicznej) - **1.353,00 zł**,
- Zakup specjalistycznej przyczepy dla OSP Zielątkowo - **75.000,00 zł**.

# OŚWIATA

## BUDŻET OŚWIATOWY

### RELACJA POTRZEB OŚWIATOWYCH DO WYDATKÓW BIEŻĄCYCH NA EDUKACJĘ W 2025 R

# 57,05%



**25 829,77 zł**

Wydatki na oświatę w przeliczeniu  
na 1 ucznia/przedszkolaka w 2025 r.



**15 707,39 zł** €

Potrzeby oświatowe  
na 1 ucznia/przedszkolaka w 2025 r.



**10 122,38 zł**

Dopłata ze środków własnych do edukacji  
na 1 ucznia/przedszkolaka w 2025 r.

### ŁĄCZNE WYDATKI PONIESIONE NA OŚWIATĘ I WYCHOWANIE W 2025 R.

# 97 817 336 zł

**+20,03%**

do roku 2024

Tab. 17. Budżet oświatowy Gminy Suchy Las w 2025 r.

Rozdział	Opis	Wydatki [zł]
80101	Szkoły podstawowe	51 500 543
80104	Przedszkola	27 996 158
80150	Realizacja zadań wymagających stosowania specjalnej organizacji nauki i metod pracy dla dzieci i młodzieży w szkołach podstawowych	4 418 818
80149	Realizacja zadań wymagających stosowania specjalnej organizacji nauki i metod pracy dla dzieci w przedszkolach, oddziałach przedszkolnych w szkołach podstawowych i innych formach wychowania przedszkolnego	3 934 490
80107	Świetlice szkolne	3 816 742
80195	Pozostała działalność	2 872 073
80113	Dowożenie uczniów do szkół	1 659 594
85404	Wczesne wspomaganie rozwoju dziecka	464 788
85412	Kolonie i obozy oraz inne formy wypoczynku dzieci i młodzieży szkolnej, a także szkolenia młodzieży	404 951
80153	Zapewnienie uczniom prawa do bezpłatnego dostępu do podręczników, materiałów edukacyjnych lub materiałów ćwiczeniowych	262 334
80148	Stołówki szkolne i przedszkolne	262 117
80146	Dokształcanie i doskonalenie nauczycieli	120 754
80103	Oddziały przedszkolne w szkołach podstawowych	60 295
85406	Poradnie psychologiczno-pedagogiczne, w tym poradnie specjalistyczne	42 000
85415	Pomoc materialna dla uczniów o charakterze socjalnym	1 680
	<b>RAZEM</b>	<b>97 817 336</b>

## SYSTEM OŚWIATOWY GMINY

Głównym zadaniem realizowanym w obszarze oświaty jest zapewnianie uczniom jak najlepszych warunków i możliwości do indywidualnego rozwoju, stałego pogłębiania wiedzy oraz zdobywania nowych osiągnięć. Gmina Suchy Las wykonuje zadania w tym zakresie, realizując jednocześnie następujące strategie i programy:

- Gminny Program Przeciwdziałania Przemocy w Rodzinie oraz Ochrony Ofiar Przemocy w Rodzinie dla Gminy Suchy Las na lata 2022-2026,
- Gminny Program Profilaktyki i Rozwiązywania Problemów Alkoholowych oraz Przeciwdziałania Narkomanii na 2022-2025 r.,
- Gminny Program Wspierania Rodziny na lata 2024-2026 w Gminie Suchy Las,
- Program "Pomoc gminy w zakresie dożywiania" na lata 2024-2028,
- Gminna Strategia Rozwiązywania Problemów Społecznych na terenie Gminy Suchy Las na lata 2017-2025.

Szczegółowe informacje znajdują się w części raportu dotyczącej [realizowanych polityk, programów i strategii](#).

### OŚWIATA - PODSTAWOWE PARAMETRY



# 1161

Liczba dzieci objętych wychowaniem przedszkolnym

Dzieci objęte wychowaniem przedszkolnym w jednostkach prowadzonych lub dotowanych przez Gminę, z wyłączeniem oddziałów specjalnych.



# 125,50%

Współczynnik skolaryzacji przedszkolnej netto

Stosunek liczby dzieci objętych wychowaniem przedszkolnym na terenie Gminy do ludności w wieku 3-6 lat.



# 20,42

Średnia wielkość oddziału w szkołach podstawowych

Przeciętna liczba uczniów w oddziale szkoły podstawowej prowadzonej przez Gminę, z wyłączeniem szkół specjalnych.



# 2,11

Średnia liczba etatów nauczycielskich na oddział w szkołach podstawowych

Wskaźnik określa ilu nauczycieli przypada przeciętnie na 1 oddział klasowy w szkole podstawowej.



# 2626

Liczba dzieci i młodzieży w szkołach podstawowych

Uczniowie szkół podstawowych dla dzieci i młodzieży prowadzonych lub dotowanych przez Gminę, z wyłączeniem oddziałów specjalnych.



# 109,70%

Współczynnik skolaryzacji netto w szkołach podstawowych

Stosunek liczby uczniów szkół podstawowych dla dzieci i młodzieży na terenie Gminy do ludności w wieku 7-14 lat.



# 9,70

Liczba uczniów na etat nauczycielski w szkołach podstawowych

Wskaźnik określa ilu uczniów przypada na 1 etat nauczycielski w szkole podstawowej.

## SYSTEM OŚWIATOWY GMINY SUCHY LAS W 2025 R.



W 2025 r. Gmina Suchy Las prowadziła 3 przedszkola oraz 4 szkoły podstawowe wraz z filiami:

- Przedszkole „Leśnych Ludków” w Suchym Lesie,
- Przedszkole w Chludowie wchodzące w skład Zespołu Szkół im. o. Mariana Żelazka w Chludowie (w tym filia w Gołęczewie),
- Przedszkole w Biedrusku wchodzące w skład Zespołu Szkół im. 7 Pułku Strzelców Konnych Wilkp. w Biedrusku,
- Szkoła Podstawowa nr 1 im. Wojciecha Bogusławskiego w Suchym Lesie,
- Szkoła Podstawowa nr 2 im. Jana Pawła II w Suchym Lesie,
- Szkoła Podstawowa w Chludowie wchodząca w skład Zespołu Szkół w Chludowie im. o. Mariana Żelazka (w tym filia w Gołęczewie),
- Szkoła Podstawowa w Biedrusku wchodząca w skład Zespołu Szkół im. 7 Pułku Strzelców Konnych Wielkopolskich w Biedrusku.

Tab.18. Struktura szkół i przedszkoli w 2025 r.

Wyszczególnienie	Liczba oddziałów	Liczba uczniów/wychowanków	Średnia liczebność oddziałów	Etaty nauczycieli	Etaty administracji i obsługi
Przedszkole Leśnych Ludków w Suchym Lesie	10	212	21,20	18,72	16,75
Przedszkole przy Zespole Szkół im. o. Mariana Żelazka w Chłudowie (w tym filia w Gołęczewie)	8	188	23,50	16,00	14,75
Przedszkole przy Zespole Szkół im. 7 Pułku Strzelców Konnych Wlkp. w Biedrusku	8	175	21,88	12,70	15,13
Razem przedszkola	26	575	22,12	47,42	46,63
Szkoła Podstawowa nr 1 im. Wojciecha Bogusławskiego w Suchym Lesie	30	627	20,90	58,84	12,50
Szkoła Podstawowa nr 2 im. Jana Pawła II w Suchym Lesie	38	831	21,87	85,84	15,01
Szkoła Podstawowa w Chłudowie wchodząca w skład Zespołu Szkół w Chłudowie im. o. Mariana Żelazka ( w tym filia w Gołęczewie)	17	341	20,06	36,13	11,75
Szkoła Podstawowa w Biedrusku wchodząca w skład Zespołu Szkół im. 7 Pułku Strzelców Konnych Wielkopolskich w Biedrusku	21	366	17,43	42,42	9,75
Razem szkoły podstawowe	106	2 165	20,42	223,23	49,01

Wyszczególnienie	Liczba oddziałów	Liczba uczniów/wychowanków	Średnia liczebność oddziałów	Etaty nauczycieli	Etaty administracji i obsługi
Ogółem	132	2 740	20,76	270,65	95,64

- Na terenie gminy Suchy Las funkcjonują 3 niepubliczne szkoły podstawowe, do których w roku szkolnym 2024/2025 (wg stanu na 30.09.2024) uczęszczało 463 uczniów (w 42 oddziałach):
  - Prywatna Szkoła Podstawowa Nr 1 w Biedrusku - 146 uczniów w 13 oddziałach,
  - Prywatna Szkoła Podstawowa „Harmonia” w Suchym Lesie - 239 uczniów w 22 oddziałach,
  - Prywatna Szkoła Podstawowa „World School” - 78 uczniów w 7 oddziałach.
- Na terenie gminy Suchy Las funkcjonuje 8 niepublicznych przedszkoli, w których w roku szkolnym 2024/2025 (wg stanu na 30.09.2024) wychowaniem przedszkolnym objęto 355 dzieci (w 25 oddziałach):
  - Prywatne Przedszkole Anglojęzyczne „Kraina Elmo” - 40 dzieci w 3 oddziałach,
  - Prywatne Przedszkole „Natura” - 49 dzieci w 2 oddziałach,
  - Prywatne Przedszkole „Wesoły Delfinek” - 95 dzieci w 6 oddziałach,
  - Prywatne Przedszkole „Piraciki” - 37 dzieci w 2 oddziałach,
  - Przedszkole Kompetencyjne „Ul” - 47 dzieci w 4 oddziałach,
  - Niepubliczne Przedszkole „Mały Poligon” - 17 dzieci w 1 oddziale,
  - Dwujęzyczne Niepubliczne Przedszkole „Magic World Preschool” - 58 dzieci w 4 oddziałach,
  - Niepubliczne Przedszkole Terapeutyczne „Kalejdoskop Rozwoju” - 12 dzieci w 3 oddziałach.
- Na terenie gminy Suchy Las funkcjonuje 1 publiczne przedszkole prowadzone przez podmiot niepubliczny, w którym w roku szkolnym 2024/2025 (wg stanu na 30.09.2024) wychowaniem przedszkolnym objęto 212 dzieci (w 16 oddziałach):
  - Publiczne Przedszkole „Akademos” - 212 dzieci w 16 oddziałach.
- Na terenie gminy Suchy Las funkcjonuje 1 niepubliczny punkt przedszkolny, w którym w roku szkolnym 2024/2025 (wg stanu na 30.09.2024) wychowaniem przedszkolnym objęto 13 dzieci (w 1 oddziale):
  - Niepubliczny Punkt Przedszkolny „Terapeutyczne Senso Szkraby” (tylko dzieci z orzeczeniami o niepełnosprawności) - 13 dzieci w 1 oddziale.

**Tab.19. Wskaźnik "uprzedzkolnienia" w gminie Suchy Las na tle gmin powiatu poznańskiego\***

<b>Wyszczególnienie</b>	<b>Dzieci objęte wychowaniem przedszkolnym na 1 tys. dzieci w wieku 3-6 lat</b>
Powiat poznański	1 003,80
Luboń (1)	1 188,00
Puszczykowo (1)	1 151,40
Buk (3)	1 083,10
Buk - miasto (4)	2 253,90
Buk - obszar wiejski (5)	530 ,60
Czerwonak (2)	1 002,90
Dopiewo (2)	931 ,30
Kleszczewo (2)	953 ,10
Komorniki (2)	932 ,80

<b>Wyszczególnienie</b>	<b>Dzieci objęte wychowaniem przedszkolnym na 1 tys. dzieci w wieku 3-6 lat</b>
Kostrzyn (3)	931,70
Kostrzyn - miasto (4)	1 733,80
Kostrzyn - obszar wiejski (5)	430,30
Kórnik (3)	952,30
Kórnik - miasto (4)	1 514,00
Kórnik - obszar wiejski (5)	851,80
Mosina (3)	891,90
Mosina - miasto (4)	732 ,70
Mosina - obszar wiejski (5)	988,30
Murowana Goślina (3)	954,20
Murowana Goślina - miasto (4)	1 295,30
Murowana Goślina - obszar wiejski (5)	501,70
Pobiedziska (3)	1 008,10
Pobiedziska - miasto (4)	1 178,60
Pobiedziska - obszar wiejski (5)	848,40
Rokietnica (2)	890,60
Stęszew (3)	1 009,20
Stęszew - miasto (4)	2 008,70
Stęszew - obszar wiejski (5)	467,00

Wyszczególnienie	Dzieci objęte wychowaniem przedszkolnym na 1 tys. dzieci w wieku 3-6 lat
Suchy Las (2)	1 255,00
Swarzędz (3)	1 060,30
Swarzędz - miasto (4)	1 512,90
Swarzędz - obszar wiejski (5)	809,90
Tarnowo Podgórne (2)	1 120,70

\*Dzieci objęte wychowaniem przedszkolnym na 1 tys. dzieci w wieku 3-6 lat w powiecie poznańskim.

(1) gmina miejska, (2) gmina wiejska, (3) gmina miejsko-wiejska, (4) obszar miejski w gminie miejsko-wiejskiej, (5) obszar wiejski w gminie miejsko-wiejskiej

▪ Na terenie gminy Suchy Las w roku szkolnym 2024/2025 funkcjonowało 11 żłobków niepublicznych:

- Żłobek „Petitek i Petitka”,
- Żłobek „Bajeczkowo”,
- Żłobek „Piraciki”,
- Żłobek Kompetencyjny „UL”,
- Żłobek „Pałacowy Kącik”,
- Żłobek „Lechitki”,
- Żłobek „Tulisie”,
- Żłobek „Wesołe Jagódki”,
- Żłobek „World School”,
- Żłobek „Akademos”,
- Żłobek „Mały poligon”.

Tab.20. Wskaźnik „użłobkowania” w gminie Suchy Las na tle gmin powiatu poznańskiego\*

Wyszczególnienie	Odsetek dzieci objętych opieką w żłobkach
Powiat poznański	28,80
Luboń(1)	23,20
Puszczykowo (1)	6,60
Buk (3)	25,00

Wyszczególnienie	Odsetek dzieci objętych opieką w żłobkach
Czerwonak (2)	36,00
Dopiewo (2)	25,70
Kleszczewo (2)	11,80
Komorniki (2)	34,70
Kostrzyn (3)	23,50
Kórnik (3)	34,30
Mosina (3)	18,00
Murowana Goślina (3)	29,40
Pobiedziska (3)	25,40
Rokietnica (2)	15,20
Stęszew (3)	20,30
Suchy Las (2)	47,70
Swarzędz (3)	36,70
Tarnowo Podgórne (2)	37,50

\*Odsetek dzieci objętych opieką w żłobkach w powiecie poznańskim.

(1) gmina miejska, (2) gmina wiejska, (3) gmina miejsko-wiejska, (4) obszar miejski w gminie miejsko-wiejskiej, (5) obszar wiejski w gminie miejsko-wiejskiej

## KADRA NAUCZYCIELSKA ORAZ PRACOWNICY ADMINISTRACJI I OBSŁUGI



**366,29**

Liczba etatów zatrudnionych pracowników ogółem w 2025 r.



**270,65**

Liczba etatów zatrudnionych nauczycieli w 2025 r.



**95,64**

Liczba etatów zatrudnionych pracowników administracji i obsługi w 2025 r.

Tab.21. Nauczyciele i pracownicy administracji i obsługi

Wyszczególnienie	Nauczyciele		Pracownicy administracji i obsługi		Ogółem	
	osoby	etaty	osoby	etaty	osoby	etaty
Przedszkole Leśnych Ludków w Suchym Lesie	20	18,72	17	16,75	37	35,47
Przedszkole przy Zespole Szkół im. o. Mariana Żelazka w Chłudowie (w tym filia w Gołęczewie)	16	16,00	15	14,75	31	30,75
Przedszkole przy Zespole Szkół im. 7 Pułku Strzelców Konnych Wlkp. w Biedrusku	15	12,70	17	15,13	32	27,83
<b>Razem przedszkola</b>	51	47,42	49	46,63	100	94,05
Szkoła Podstawowa nr 1 im. Wojciecha Bogusławskiego w Suchym Lesie	62	58,84	15	12,50	77	71,34
Szkoła Podstawowa nr 2 im. Jana Pawła II w Suchym Lesie	88	85,84	20	15,01	108	100,85
Szkoła Podstawowa w Chłudowie wchodząca w skład Zespołu Szkół w Chłudowie im. o. Mariana Żelazka ( w tym filia w Gołęczewie)	39	36,13	14	11,75	53	47,88
Szkoła Podstawowa w Biedrusku wchodząca w skład Zespołu Szkół im. 7 Pułku Strzelców Konnych Wielkopolskich w Biedrusku	47	42,42	11	9,75	58	52,17
<b>Razem szkoły podstawowe</b>	236	223,23	60	49,01	296	272,24
<b>Ogółem</b>	287	270,65	109	95,64	396	366,29

Wyk.14. Nauczyciele wg stopnia awansu zawodowego

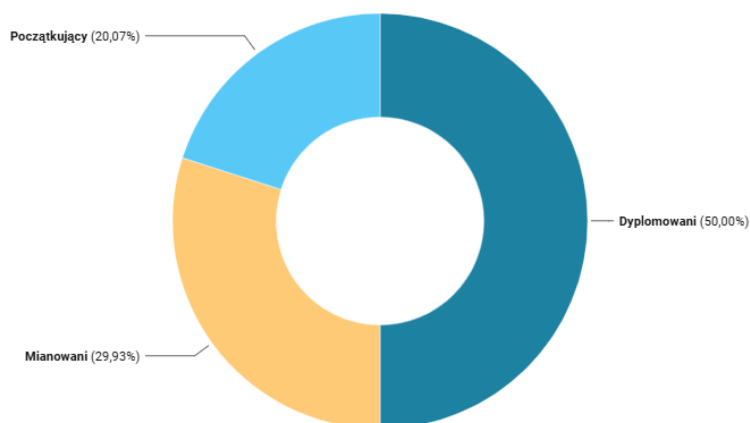

Wykres: Fundacja Miasto • Źródło: UG Suchy Las • Pobierz dane • Narzędzie: Datawrapper

- **W roku szkolnym 2024/2025:**
- liczba nauczycieli wg stopnia awansu zawodowego kształtowała się następująco:
  - nauczyciele początkujący - 57 os. (20% ogółu),
  - nauczyciele mianowani - 85 os. (30% ogółu),
  - nauczyciele dyplomowani - 142 os. (50% ogółu).
- polityka kadrowa w szkołach zapewniła właściwą strukturę zatrudnienia, uwzględniając staż pracy nauczycieli. System doskonalenia zawodowego wśród nauczycieli pośrednio wspierany był przez obowiązujący w szkołach system awansów zawodowych,
- **W 2025 r. na doksztalcenie i doskonalenie nauczycieli wydatkowano kwotę w wysokości 120.754 zł.**

## DZIAŁANIA NA RZECZ UCZNIÓW

### Udzielanie i organizacja pomocy psychologiczno - pedagogicznej

- Istotą pomocy psychologiczno-pedagogicznej udzielanej uczniom jest **zaspokajanie ich indywidualnych potrzeb rozwojowych oraz rozpoznawanie ich indywidualnych możliwości psychofizycznych wynikających ze specjalnych potrzeb edukacyjnych.**
- W roku szkolnym 2024/2025 wszystkie zgłoszone dzieci były objęte pomocą psychologiczno-pedagogiczną, której udzielali w szkołach pedagodzy, psychologowie, logopedzi oraz inni specjaliści zatrudnieni przez dyrektorów placówek.
- **Liczba dzieci posiadająca orzeczenia o potrzebie kształcenia specjalnego w roku szkolnym 2024/2025 w gminie Suchy Las wynosiła 96 według stanu na 30.09.2024 r. oraz 125 według stanu na 31.08.2025 r.**
- Gmina Suchy Las udzieliła pomocy finansowej w wysokości 42.000 zł Powiatowi Poznańskiemu w formie dotacji celowej na pokrycie kosztów związanych z najmem pomieszczeń przeznaczonych na siedzibę filii Poradni Psychologiczno-Pedagogicznej w Suchym Lesie.

## Dowożenie uczniów

- Uczniowie mieszkający na terenie Gminy Suchy Las korzystali w roku szkolnym 2024/2025 z przewozów szkolnych, realizowanych przez Zakład Komunikacji Publicznej Suchy Las Sp. z o. o.
- Aby skorzystać z bezpłatnego transportu, uczniowie musieli spełniać następujące warunki:
  - uczęszczać do szkoły zgodnie z wyznaczonym obwodem,
  - droga z domu do szkoły musiała przekraczać:
    - 3 km - w przypadku uczniów klas I-IV szkół podstawowych,
    - 4 km - w przypadku uczniów klas V-VIII szkół podstawowych.
- Gmina Suchy Las zgodnie z obowiązkiem wynikającym z art. 32 ust. 6 i 39 ust. 4 ustawy z dnia 14 grudnia 2016 r. - Prawo oświatowe, zapewniała uczniom niepełnosprawnym bezpłatny transport i opiekę w czasie przewozu do przedszkola lub najbliższej szkoły. W przypadku, gdy dowożenie i opiekę zapewniali rodzice lub prawni opiekunowie, Gmina Suchy Las zwracała na mocy zawartych umów koszty przejazdu ucznia oraz jego opiekuna do szkoły i z powrotem.
- **W 2025 r. łączna kwota na dowóz wyniosła 1.659.594 zł.**

## Dopłata do biletów szkolnych

- Od stycznia 2018 r. na terenie gminy Suchy Las wprowadzono uprawnienia do korzystania z bezpłatnych przejazdów środkami transportu zbiorowego dla uczniów szkół podstawowych.
- Bilet obowiązuje od 1.10 do 30.09 na obszarze stref biletowych A+B+C+D aglomeracyjnego systemu transportu publicznego zarządzanego przez ZTM Poznań. Bilety szkolne aktywowane są w formie Poznańskiej Elektronicznej Karty Aglomeracyjnej (PEKA) lub Poznańskiej Elektronicznej Karty Aglomeracyjnej Junior (Peka Junior).
- **Gmina Suchy Las wykupiła dla uczniów łącznie 1.391 biletów w cenie 60 zł/szt.**

## Podręczniki, materiały edukacyjne i materiały ćwiczeniowe

- Uczniowie szkół podstawowych otrzymali darmowe podręczniki i materiały ćwiczeniowe.
- W roku szkolnym 2024/2025 z Rządowego Programu „Dotacja celowa na wyposażenie szkół w podręczniki, materiały edukacyjne lub materiały ćwiczeniowe” **skorzystało łącznie 2.583 uczniów.**
- **W 2025 r. łączna kwota przekazana do szkół wyniosła: 262.334 zł.**

## Edukacja dzieci z Ukrainy

- W związku z konfliktem zbrojnym w Ukrainie od marca 2022 r. do szkół i przedszkoli w gminie Suchy Las przyjęto ponad 200 dzieci - uchodźców z Ukrainy, co stanowi ok. 6% społeczności szkolnej i przedszkolnej w gminie.
- W roku szkolnym 2024/2025 liczba ta zmalała do ok. 120 dzieci.
- Wszystkim uczniom zapewniono udział w lekcjach, opiekę oraz wsparcie psychologiczno-pedagogiczne.
- Uczniowie zgodnie z wiekiem zostali przypisani do poszczególnych klas lub grup przedszkolnych.
- **W związku z powyższym, w celu realizacji zwiększonych zadań oświatowych, gmina otrzymała środki z Ministerstwa w wysokości 2.115.486 zł.**

## Pozyskane dotacje na działania oświatowe w 2025 r.

- Dotacja celowa z Funduszu Edukacji Finansowej, tj. dofinansowanie na realizację zadania w ramach programu Ministra Finansów i Gospodarki pod nazwą „**Lekcje o finansach**” - edycja 2025, uzyskane dofinansowanie: 15.608,00 zł.
- Dotacja celowa z budżetu państwa na realizację zadania publicznego w ramach „**Narodowego Programu Rozwoju Czytelnictwa 2.0 na lata 2021-2025**”, uzyskane dofinansowanie: 12.000 zł.

- Pozyskanie sprzętu i wyposażenia dla szkół sfinansowanego z Krajowego Planu Odbudowy i Zwiększenia Odporności w ramach następujących projektów:
  - **§ C13L-AI „Laboratoria sztucznej inteligencji (AI) oraz laboratoria nauk przyrodniczych, technologii, inżynierii i matematyki (STEM) utworzone w szkołach”**, wyszczególnienie pozyskanego sprzętu i wyposażenia:
    - laptopy (15 dla uczniów + 1 dla nauczyciela),
    - jednostka centralna usług AI, katalogowych i plikowych (desktopowa stacja robocza),
    - urządzenie sieciowe AP z WiFi,
    - mobilna szafka na urządzenia z funkcją ładowania laptopów,
    - zasilanie gwarantowane UPS dla jednostki centralnej,
    - monitor interaktywny o przekątnej ekranu min. 75 cali (min. 188,5 cm) ze stojakiem,
    - kamera HD USB wraz z mikrofonem oraz statywem (2 sztuki),
    - oprogramowanie (1 komplet),
  - **§ C15G „Nowe komputery przenośne (laptopy i laptopy przeglądarkowe) oraz tablety do dyspozycji uczniów”**, wyszczególnienie pozyskanego sprzętu:
    - laptopy: 138 szt.,
    - laptopy przeglądarkowe: 37 szt.,
    - tablety: 76 szt..
- Dotacja celowa na realizację **Rządowego programu pomocy uczniom niepełnosprawnym w formie dofinansowania zakupu podręczników, materiałów edukacyjnych i materiałów ćwiczeniowych w latach 2023-2025**, uzyskane dofinansowanie: 1.679,53 zł.

## DOTACJE DLA PLACÓWEK NIEPUBLICZNYCH

### WARTOŚĆ PRZEKAZANEJ DOTACJI JEDNOSTKOM NIEPUBLICZNYM

W 2025 R.

# 27 049 194 zł

**+13,09%**

do roku 2024



**7 542 565 zł**

Łączna kwota dotacji przekazanych w 2025 r. dla niepublicznych szkół podstawowych (w tym dla oddziałów przedszkolnych prowadzonych przez SP).



**17 786 314 zł**

Łączna kwota dotacji przekazanych w 2025 r. dla przedszkoli i punktów przedszkolnych prowadzonych przez inny organ niż JST.



**701 764 zł**

Łączna kwota dotacji przekazanych w 2025 r. dla przedszkoli, oddziałów przedszkolnych i innych form wychowania przedszkolnego na terenie innych gmin.



**1 018 550 zł**

Łączna kwota dotacji przekazanych w 2025 r. dla żłobków i klubów malucha.

- W 2025 r. Gmina Suchy Las przekazała dotację dla szkół podstawowych, przedszkoli, punktów przedszkolnych, żłobków oraz klubów malucha funkcjonujących na terenie gminy, lecz prowadzonych przez inny organ niż Gmina.
- Ponadto dotacją wsparto przedszkola, oddziały przedszkolne i punkty przedszkolne funkcjonujące na terenie innych JST, z uwagi na objęcie w nich wychowaniem przedszkolnym dzieci z terenu gminy Suchy Las.

Tab. 22. Dotacje dla placówek niepublicznych w 2025 r.

Wyszczególnienie	Roczna wartość dotacji [zł]
Prywatne szkoły podstawowe (w tym dla oddziałów przedszkolnych)	
Prywatna Szkoła Podstawowa Nr 1 w Biedrusku	2 187 232,51
Prywatna Szkoła Podstawowa Harmonia w Suchym Lesie	4 181 176,46
World Primary School Niepubliczna Szkoła Podstawowa z Oddziałami Dwujęzycznymi w Suchym Lesie	1 174 156,10
Razem	7 542 565,07

Wyszczególnienie	Roczna wartość dotacji [zł]
Oddziały przedszkolne, przedszkola oraz inne formy wychowania przedszkolnego w innych gminach	
Gmina Czerwonak	3 516,27
Gmina Dopiewo	9 042,24
Gmina Murowana Goślina	41 190,12
Gmina Oborniki	13 331,76
Miasto Poznań	620 417,81
Gmina Rokietnica	13 376,49
Gmina Tarnowo Podgórne	889,38
Razem	701 764,07
Prywatne przedszkola oraz punkty przedszkolne	
Niepubliczne Przedszkole Anglojęzyczne Kraina Elmo	781 675,52
Niepubliczne Przedszkole Kompetencyjne UL	1 003 294,94
Prywatne Przedszkole Natura	947 334,46
Prywatne Przedszkole Piraciki	926 712,97
Prywatne Przedszkole Wesoły Delfinek	1 836 291,80
Magic World Preschool Dwujęzyczne Niepubliczne Przedszkole w Suchym Lesie	1 045 796,35
Niepubliczne Przedszkole Mały Poligon	373 938,52
Niepubliczne Przedszkole Terapeutyczne Kalejdoskop Rozwoju	2 362 909,83
Publiczne Przedszkole Akademos	6 979 114,53
Punkt Przedszkolny Terapeutyczne Senso Szkraby	1 529 245,54

Wyszczególnienie	Roczna wartość dotacji [zł]
Razem	17 786 314,46
Żłobki	
Żłobek Petitek i Petitka	137 700,00
Żłobek Bajeczkowo	112 050,00
Żłobek Piraciki	141 750,00
Żłobek Kompetencyjny UL	78 050,00
Żłobek Pałacowy Kącik	102 600,00
Żłobek Lechitki	81 900,00
Żłobek Tulisie	52 200,00
Żłobek Wesołe Jagódki	80 550,00
Niepubliczny Żłobek Akademos	106 200,00
Niepubliczny Żłobek World School	16 650,00
Niepubliczny Żłobek Mały Poligon	108 900,00
Razem	1 018 550,00
Ogółem	27 049 193,60

## EGZAMINY ÓSMOKLASISTY I SUKCESY UCZNIÓW

### EGZAMIN ÓSMOKLASISTY W 2025 R.

Egzamin ósmoklasisty na koniec roku szkolnego 2024/2025 został przeprowadzony w dniach od 13 do 15 maja 2025 r. Obowiązującą formą egzaminu jest forma pisemna, a każdy ósmoklasista przystępuje do egzaminu z trzech przedmiotów obowiązkowych, tj.:

- języka polskiego,
- matematyki,
- języka obcego nowożytnego.



**70%**

Średni wynik **ogółem** z egzaminu ósmoklasisty uczniów klas VIII w roku szkolnym 2024/2025



**66%**

Średni wynik egzaminu ósmoklasisty z **języka polskiego** uczniów klas VIII w roku szkolnym 2024/2025



**62%**

Średni wynik egzaminu ósmoklasisty z **matematyki** uczniów klas VIII w roku szkolnym 2024/2025



**81%**

Średni wynik egzaminu ósmoklasisty z **języka angielskiego** uczniów klas VIII w roku szkolnym 2024/2025

Tab.23. Wyniki egzaminu ósmoklasisty w 2025 r.

Wyszczególnienie	język polski (%)	matematyka (%)	język angielski (%)
Szkoła Podstawowa w Zespole Szkół im. o. Mariana Żelazka w Chłudowie	57,31	45,42	73,29
Szkoła Podstawowa nr 1 im. Wojciecha Bogusławskiego	66,24	55,31	80,89
Szkoła Podstawowa w Zespole Szkół im. 7 Pułku Strzelców Konnych Wlkp. w Biedrusku	57,13	58,71	84,63
Szkoła Podstawowa nr 2 im. Jana Pawła II	70,41	69,87	82,23
<b>Gmina</b>	<b>66,02</b>	<b>62,00</b>	<b>81,28</b>
Powiat poznański	64,05	48,07	64,96
Województwo wielopolskie	61,04	43,07	56,28
Kraj	60,50	42,07	56,68

W 2025 r. średnie wyniki gminnych szkół podstawowych z egzaminów ze wszystkich przedmiotów były:

- wyższe o 11 p.p. od średnich wyników uzyskanych w skali powiatu,
- wyższe o 16 p.p. od średnich wyników uzyskanych w skali województwa,
- wyższe o 17 p.p. od średniej krajowej.

Najwyższe wyniki osiągnęły szkoły:

- **z języka polskiego:**
  - Szkoła Podstawowa nr 2 im. Jana Pawła II w Suchym Lesie (70%),
- **z matematyki:**
  - Szkoła Podstawowa nr 2 im. Jana Pawła II w Suchym Lesie (70%),
- **z języka angielskiego:**
  - Szkoła Podstawowa w Zespole Szkół im. 7 Pułku Strzelców Konnych Wilkp. w Biedrusku (85%).

## OSIĄGNIĘCIA UCZNIÓW W ROKU SZKOLNYM 2024/2025



23

Liczba konkursów przedmiotowych, w których uczniowie odnieśli sukcesy w roku szkolnym 2024/2025



10

Liczba konkursów sportowych, w których uczniowie odnieśli sukcesy w roku szkolnym 2024/2025



13

Liczba konkursów artystycznych, w których uczniowie odnieśli sukcesy w roku szkolnym 2024/2025



41

Liczba laureatów konkursów, w których odnieśli sukcesy uczniowie SP w roku szkolnym 2024/2025



35

Liczba finalistów konkursów, w których odnieśli sukcesy uczniowie SP w roku szkolnym 2024/2025



23

Liczba wyróżnień zdobytych w konkursach, w których odnieśli sukcesy uczniowie SP w roku szkolnym 2024/2025

## SZKOŁA PODSTAWOWA NR 1 IM. WOJCIECHA BOGUSŁAWSKIEGO W SUCHYM LESIE

### Konkursy przedmiotowe:

- Wojewódzki konkurs biologiczny: tytuł laureata dla jednego ucznia oraz awans do etapu rejonowego dla trzech uczniów,
- Wojewódzki Konkurs Geograficzny: udział ucznia w etapie szkolnym,
- Olimpus (sesja jesienna): tytuł laureata oraz jedno wyróżnienie dla uczniów,
- Ogólnopolska Olimpiada Matematyczna Olimpus (sesja jesienna): tytuł laureata dla ucznia.

### Konkursy sportowe:

- Gminne biegi przełajowe: dwukrotne zajęcie I miejsca przez uczniów w niezależnych startach,
- Zawody na ergometrach w Poznaniu: III miejsce dla ucznia,
- Turnieje piłkarskie chłopców (piłka siatkowa, piłka koszykowa, piłka nożna): trzy II miejsca dla szkolnych drużyn,
- Gminny Turniej Piłki Koszykowej dziewcząt: I miejsce dla drużyny,
- Gminny Turniej Piłki Siatkowej dziewcząt: II miejsce dla drużyny.

### Konkursy artystyczne:

- Gminny konkurs „Szopka Bożonarodzeniowa”: I miejsce dla ucznia,
- Konkurs Pięknego Czytania: I miejsce dla ucznia,
- Konkurs „Podhalańskie, spiskie i orawskie...”: I miejsce w eliminacjach gminnych dla ucznia oraz status finalisty na etapie ogólnopolskim dla trzech uczniów,
- Konkursy recytatorskie i interpretacji „Tytani Słowa”: I miejsce, III miejsce oraz tytuł laureata dla uczniów,
- Gminny konkurs na eko-ozdobę świąteczną: tytuł laureata dla ucznia.

## SZKOŁA PODSTAWOWA NR 2 IM. JANA PAWŁA II W SUCHYM LESIE

### Konkursy przedmiotowe:

- Wojewódzki Konkurs Języka Hiszpańskiego: tytuł laureata dla ucznia,
- Wojewódzki Konkurs Geograficzny: tytuł laureata dla ucznia,
- Wojewódzki Konkurs Historyczny: tytuł laureata dla dwóch uczniów,
- Wojewódzki Konkurs Matematyczny: tytuł laureata dla ucznia,
- Wojewódzki Konkurs Biologiczny: tytuł laureata oraz finalisty dla uczniów,
- Program Finansoaktywni: tytuł laureata dla dwuosobowego zespołu uczniowskiego.

### Konkursy sportowe:

- Igrzyska Młodzieży Szkolnej (Judo): zajęcie I miejsca w klasyfikacji medalowej województwa wielkopolskiego oraz zdobycie łącznie 8 medali (3 złote, 4 srebrne, 1 brązowy) przez uczniów reprezentujących szkołę.

## ZESPÓŁ SZKÓŁ IM. O. MARIANA ŻELAZKA W CHLUDOWIE

### Konkursy przedmiotowe:

- Ogólnopolski konkurs matematyczny PINGWIN: wyróżnienie dla dwóch uczniów,
- Olimpiada Matematyczna Juniorów: kwalifikacja ucznia do II etapu,
- Konkurs informatyczno-matematyczny InstaLogik: awans do finału dla czterech uczniów,
- Wojewódzki konkurs przyrodniczy „Ptaki miast”: awans dwóch uczniów do etapu wojewódzkiego,
- Międzynarodowy Konkurs Matematyczny Kangur: jedno II miejsce, dwa III miejsca oraz jedno wyróżnienie dla uczniów,
- Ogólnopolski Konkurs Edukacji Wczesnoszkolnej ZUCH: tytuł laureata dla ośmiu uczniów oraz dyplom uznania dla dwóch uczniów.

### Konkursy sportowe:

- Puchar Niemiec w Falkensee: III miejsce dla ucznia reprezentującego klub zewnętrzny,
- Champions Karate Cup Oborniki 2025: I miejsce dla szkolnej drużyny w kategorii Kata Drużynowe oraz II miejsce dla ucznia w kategorii Kata Pomarańczowe.

#### Konkursy artystyczne:

- Gminny Konkurs Interpretacji „Tytani Słowa”: I miejsce, II miejsce oraz wyróżnienie dla uczniów,
- XXXIX Wielkopolski Konkurs Młodych Instrumentalistów Członków Orkiestr Dętych im. Jana Schulza: I miejsce dla ucznia w grupie instrumentów dętych blaszanych,
- XX Festiwal Młodego Teatru Wielkopolski DZIEŃ DOBRY SZTUKO 2025: Nagroda Poznańskiej Fundacji Artystycznej oraz Nagroda Młodzieżowego Jury dla szkolnego zespołu „Teatr bez Granic”.

## ZESPÓŁ SZKÓŁ IM. 7 PUŁKU STRZELCÓW KONNYCH WLKP. W BIEDRUSKU

#### Konkursy przedmiotowe:

- Wojewódzkie Konkursy Przedmiotowe (Historyczny, Geograficzny, Matematyczny): kwalifikacja uczniów do etapu rejonowego,
- Międzynarodowy Konkurs Informatyczny Bóbr: trzy wyróżnienia dla uczniów,
- Ogólnopolski Konkurs Matematyczny FENEK: jedno I miejsce, dwa II miejsca oraz jedno III miejsce dla uczniów,
- Ponadgminny konkurs języka angielskiego TAKE ON SIX: III miejsce dla ucznia,
- Konkurs FORGET-ME-NOT: wyróżnienie dla ucznia,
- IV Olimpiada Antysmogowa ESA: kwalifikacja ucznia do etapu ogólnopolskiego,
- Międzynarodowy Konkurs Kangur Matematyczny: wyróżnienia dla jedenastu uczniów.

#### Konkursy sportowe:

- Puchar Tymbarku w piłce nożnej: I miejsce w etapie gminnym i powiatowym oraz III miejsce w etapie wojewódzkim dla drużyny uczniowskiej,
- Sucholeski Mityng Lekkoatletyczny: cztery I miejsca (skok w dal, piłka palantowa), trzy II miejsca (bieg 60m, rzut piłką lekarską, rzut piłeczką palantową) oraz cztery III miejsca (bieg 400m, skok w dal) dla uczniów.

#### Konkursy sportowe:

- Puchar Tymbarku w piłce nożnej: I miejsce w etapie gminnym i powiatowym oraz III miejsce w etapie wojewódzkim dla drużyny uczniowskiej,
- Sucholeski Mityng Lekkoatletyczny: cztery I miejsca (skok w dal, piłka palantowa), trzy II miejsca (bieg 60m, rzut piłką lekarską, rzut piłeczką palantową) oraz cztery III miejsca (bieg 400m, skok w dal) dla uczniów.

#### Konkursy artystyczne:

- XLIV Wojewódzki Turniej Białych Piór: tytuł laureatki dla uczennicy,
- Wojewódzki konkurs plastyczny „Przyrodnicze rymowanie”: II miejsce dla ucznia,
- Konkurs Piosenki Anglojęzycznej World Vision: trzy wyróżnienia dla uczniów,
- Gminne eliminacje Konkursu Recytatorskiego „Wiosenne Przebudzenie”: I miejsce i kwalifikacja uczennicy do etapu powiatowego,
- Międzyszkolny Konkurs Piosenki „SING MIT MIR”: III miejsce dla ucznia.

# POMOC SPOŁECZNA

## REALIZOWANE PROGRAMY ZWIĄZANE Z POMOĄ SPOŁECZNĄ

Realizacja zadań związanych ze sprawami społecznymi, rodziną oraz zdrowiem stanowi odzwierciedlenie działań podejmowanych na podstawie polityk programów i strategii przyjętych przez władze Gminy Suchy Las. Do najważniejszych z nich należą:

- Gminna Strategia Rozwiązywania Problemów Społecznych na terenie Gminy Suchy Las na lata 2017-2025,
- Gminny Program Przeciwdziałania Przemocy domowej oraz Ochrony Osób Doznających Przemocy Domowej na lata 2025-2030,
- Gminny Program Wspierania Rodziny w Gminie Suchy Las na lata 2025-2027,
- Program "Pomoc gminy w zakresie dożywiania" na lata 2024-2028,
- Gminny Program Profilaktyki i Rozwiązywania Problemów Alkoholowych oraz Przeciwdziałania Narkomanii na lata 2022-2025,
- Ogólnopolska Karta Seniora – edycja Gmina Suchy Las,
- Program "Karta Dużej Rodziny".

Dokładniejszy opis wskazanych powyżej programów znajduje się w części raportu poświęconej [Realizowanym Politykom, Programom i Strategiom](#).

## WARTOŚĆ ZREALIZOWANYCH WYDATKÓW W RAMACH POMOCY SPOŁECZNEJ I WSPARCIA RODZINY:

12 481 542 zł

+0,54%

do roku 2024

Aktualny poziom wydatków na pomoc społeczną i wsparcie dla rodziny w 2025 r. wiąże się z **kontynuowaniem działań Gminy Suchy Las związanych ze wsparciem materialnym dla mieszkańców**.

Na nieznaczny wzrost poziomu wydatków miała wpływ w szczególności rosnąca liczba osób korzystających z pomocy, zwiększające się koszty usług opiekuńczych i wsparcia instytucjonalnego (m.in. DPS), a także realizacja programów rządowych i rozwój usług społecznych.

Pomoc społeczna jest instytucją polityki społecznej państwa, mającą na celu umożliwienie osobom i rodzinom **przezwyciężenie trudnych sytuacji życiowych**, których nie są one w stanie pokonać, wykorzystując własne uprawnienia, zasoby i możliwości.

Zadaniem pomocy społecznej jest zapobieganie tym sytuacjom przez podejmowanie **działań zmierzających do życiowego usamodzielnienia osób i rodzin oraz ich integracji ze środowiskiem**. Pomoc społeczna wspiera osoby i rodziny w wysiłkach zmierzających do zaspokojenia niezbędnych potrzeb i umożliwienia im życia w warunkach odpowiadających godności człowieka.

Zakres pomocy społecznej obejmował zadania **określone w ustawie o pomocy społecznej**. Ośrodek Pomocy Społecznej wykonywał także zadania wynikające z innych aktów prawnych m.in. z ustawy o świadczeniach zdrowotnych finansowanych ze środków publicznych.

## OŚRODEK POMOCY SPOŁECZNEJ W SUCHYM LESIE



Obecna struktura organizacyjna Ośrodka Pomocy Społecznej w Suchym Lesie jest odpowiedzią na diagnozowane na przestrzeni wielu lat potrzeby środowiska lokalnego, określone w oparciu o analizę i ocenę występujących zjawisk, powodujących zapotrzebowanie na różne formy wsparcia.

**Łącznie na realizację zadań zleconych z zakresu pomocy społecznej w 2025 r. Ośrodek Pomocy Społecznej wydatkował 4.880.712,04 zł oraz 6.584.828,08 zł na realizację zadań własnych.**

Źródłem finansowania zadań realizowanych przez OPS są:

- Fundusz Wojewody (zadania zlecone),
- Fundusz Gminy (zadania własne).

W trakcie 2025 r. Ośrodek Pomocy Społecznej kompleksowo realizował zadania własne oraz zadania zlecone z zakresu pomocy społecznej, wynikające z obowiązujących przepisów prawa. Dodatkowo pozyskiwano środki oraz realizowano wsparcie w ramach programów rządowych, takich jak „Posiłek w szkole i w domu”, „Opieka wytchnieniowa”, „Korpus Wsparcia Seniorów” czy „Opieka 75+”. Ponadto w ramach działalności statutowej OPS rozwijał działania w obszarze usług społecznych, realizując projekty społeczne i działania środowiskowe, w tym prowadząc Kluby Seniora „Dębowy Liść”, działania Zespołu Interdyscyplinarnego oraz organizując i koordynując Punkt Informacyjno-Konsultacyjny.

**Tab.24. Struktura wydatków w obszarze zadań zleconych oraz zadań własnych**

Zadania ustawowe	Wykonanie [zł]
Fundusz wojewody (zadania zlecone)	4 880 712
świadczenia rodzinne i fundusz alimentacyjny	4 526 676
obsługa świadczeń rodzinnych	125 468
składki na ubezpieczenie zdrowotne	124 761
zakup systemu Helios	4 412
dożywianie Ukraina	1 264
świadczenia rodzinne Ukraina	32 044
obsługa świadczeń rodzinnych Ukraina	20
pomoc psychologiczna Ukraina	25 200
zasiłki celowe Ukraina	3 100
zasiłki okresowe Ukraina	2 530
zasiłki stałe Ukraina	35 236
Fundusz gminy (zadania własne)	6 584 828

Zadania ustawowe	Wykonanie [zł]
zasiłki celowe, okresowe i stałe	430 482
schroniska	128 871
DPS	1 172 651
usługi opiekuńcze	359 906
dodatki mieszkaniowe	74 645
światlice	600 086
przeciwdziałanie przemocy	466 539
dożywianie	116 239
klub seniora	635 027
korpus wsparcia seniora	22 113
wydatki ośrodka	2 398 997
projekt ROPS	133 481
asystent rodziny	45 790

Tab.25. Liczba osób i gospodarstw domowych objęta pomocą społeczną w 2025 r.

Wyszczególnienie	Liczba osób, którym przyznano decyzją świadczenia	Liczba rodzin	Liczba osób w rodzinach
Świadczenia przyznane w ramach zadań zleconych i zadań własnych OGÓŁEM (bez względu na ich rodzaj, formę, liczbę oraz źródło finansowania)	206	164	298
świadczenia niepieniężne	79	66	136
świadczenia przyznane w ramach zadań własnych bez względu na ich rodzaj, formę i liczbę	206	164	298
Pomoc udzielana w postaci pracy socjalnej – ogółem	X	105	170
w tym:			
wyłącznie w postaci pracy socjalnej	180	126	239



**5 132 645 zł**

Wysokość wypłaconych świadczeń społecznych



**2 422 372 zł**

Wydatki na bieżące utrzymanie OPS



**359 906 zł**

Wartość zadań związanych z usługami opiekuńczymi

**Tab. 26. Wykorzystanie środków z budżetu wojewody na realizację zadań zleconych w 2025 r. w ramach świadczeń rodzinnych i funduszu alimentacyjnego**

<b>Wykorzystanie środków z budżetu wojewody na realizację zadań zleconych 2025r. w ramach świadczeń rodzinnych i funduszu alimentacyjnego.</b>	
<b>Formy świadczeń</b>	<b>Koszt w zł</b>
Zasiłki rodzinne wraz z dodatkami do zasiłku rodzinnego	181 130,76
Świadczenie pielęgnacyjne	3 027 074,00
Zasiłek pielęgnacyjny	522 981,00
Świadczenie rodzicielskie	125 461,00
Jednorazowa zapomoga z tytułu urodzenia dziecka	11 000,00
Jednorazowe świadczenie z tytułu urodzenia dziecka „ZA ŻYCIEM”	8 000,00
Świadczenie wychowawcze-koordynacja	0,00
Fundusz alimentacyjny	260 494,72

## PRZYCZYNY KORZYSTANIA Z POMOCY SPOŁECZNEJ W 2025 R.

Tab. 27. Przyczyny korzystania z pomocy społecznej w 2025 r.

Najczęściej występującymi powodami korzystania z pomocy społecznej w gminie Suchy Las w 2025 r. były **długotrwała lub ciężka choroba, ubóstwo oraz niepełnosprawność**. Należy przy tym zaznaczyć, że rodzina mogła korzystać z pomocy z powodu różnych przesłanek jednocześnie (ta sama rodzina mogła być ujęta w tabeli przy kilku pozycjach). Aby uzyskać pomoc ze strony OPS, rodzina lub osoba ubiegająca się o pomoc musi spełnić co najmniej jedną z przesłanek, o których mowa w ustawie o pomocy społecznej.

Ośrodek Pomocy Społecznej wspiera osoby, które znalazły się w trudnej sytuacji życiowej. Dla porównania warto dodać, że powody korzystania z pomocy społecznej w 2025 r. były zbliżone do występujących w roku poprzednim.

Powód trudnej sytuacji życiowej	Liczba rodzin w roku
ubóstwo	58
bezdomność	11
potrzeba ochrony macierzyństwa	10
w tym wielodzietność	4
bezrobocie	14
niepełnosprawność	60
długotrwała lub ciężka choroba	132
bezradność w sprawach opiekuńczych i prowadzenia gospodarstwa domowego - ogółem	57
w tym: rodziny niepełne	19
rodziny wielodzietne	3
przemoc domowa	8
alkoholizm	18
narkomania	9
trudności w przystosowaniu się do życia po zwolnieniu z zakładu karnego	2
zdarzenie losowe	3
Sytuacja kryzysowa	2

- W 2025 r. świadczeniami pieniężnymi objęto 126 rodzin, a niepieniężnymi 66 rodzin.
- Pracę socjalną świadczone wobec 105 rodzin.

## WYBRANE ZADANIA REALIZOWANE W RAMACH POMOCY SPOŁECZNEJ I WSPARCIA RODZINY W 2025 R.

### POSIŁEK W SZKOLE I W DOMU

Wsparcie dla mieszkańców gminy Suchy Las polegało na zapewnieniu jednego gorącego posiłku dziennie osobom niemogącym go przygotować we własnym zakresie ze względu na wiek, chorobę, niepełnosprawność, brak środków finansowych czy warunków do przygotowania posiłku.

Ośrodek Pomocy Społecznej realizował program w dwóch formach, tj. w naturze w ramach przyznanego gotowego posiłku lub świadczenia pieniężnego na zakup żywności.

**Łącznie programem objęte zostały 123 osoby, w tym 111 osób w formie zasiłku celowego, natomiast z posiłku skorzystało 12 osób.**



### DODATEK MIESZKANIOWY

Do zadań własnych realizowanych przez OPS należą dodatki mieszkaniowe, stanowiące wsparcie dla mieszkańców gminy w ponoszonych wydatkach związanych z opłatami.

**Zrealizowano 280 dodatków mieszkaniowych na kwotę 74.645,07 zł.**



### DZIAŁANIA NA RZECZ SENIORÓW

Gmina Suchy Las w 2025 r. kontynuowała realizację programu Ministerstwa Rodziny i Polityki Społecznej „Korpus Wsparcia Seniorów” – Moduł II.

Strategicznym celem programu było zapewnienie usługi wsparcia seniorom w wieku 65 lat i więcej, mającym problemy z samodzielnym funkcjonowaniem ze względu na stan zdrowia, poprzez świadczenie „opieki na odległość” przy użyciu tzw. „opasek bezpieczeństwa”. Są one doskonałym narzędziem wspomagającym opiekę nad seniorami, poprzez monitorowanie samopoczucia osób starszych przez ich bliskich, nawet jeśli przebywają oni w odległym miejscu. Obecnie z tej formy pomocy korzysta 63 seniorów z gminy Suchy Las. Udział w programie był całkowicie bezpłatny.

W 2025 r. Ośrodek ponownie przystąpił do rządowego Programu „Opieka 75+”, którego celem było rozszerzenie oferty usług opiekuńczych dla osób w wieku 75 lat i więcej oraz wsparcie finansowe gmin w wypełnianiu zadania własnego, którym jest zapewnienie mieszkańcom pomocy w formie usług opiekuńczych. **W ramach Programu pozyskano dotację w wysokości 54.720,48 zł, która została przeznaczona na pokrycie kosztów realizacji usług opiekuńczych dla 28 osób.**



## KLUB SENIORA "DĘBOWY LIŚĆ"

Niezwykle ważnym aspektem działalności Ośrodka Pomocy Społecznej jest prowadzony w ramach integracji społeczności lokalnej Klub Seniora „Dębowy Liść”. Pierwszy Klub Seniora powstał w Suchym Lesie w 2008 r., w kolejnych latach tworzyły się kolejne filie Klubu, które funkcjonują dziś poza Suchym Lasem: w Biedrusku, Chłudowie oraz Złotnikach.

W 2025 r. we wszystkich filiach zrzeszonych było ponad **400 seniorów**. Głównym celem działalności Klubów jest przeciwdziałanie osamotnieniu, izolacji społecznej i zagrożeniu marginalizacją społeczną seniorów oraz integracja i aktywizacja osób starszych z terenu gminy Suchy Las. Seniorzy mają możliwość uczestniczenia w zajęciach cyklicznych takich jak aerobik, tai chi, zajęcia taneczne czy korzystanie z pływalni. W ramach działalności organizowane były również warsztaty, spotkania edukacyjne oraz uroczystości okolicznościowe sprzyjające integracji uczestników. W okresie letnim seniorzy brali udział w wycieczkach krajoznawczych oraz wydarzeniach plenerowych.



## DODATKOWE DZIAŁANIA PODEJMOWANE W ZWIĄZKU ZE STRATEGIĄ ROZWIĄZYWANIA PROBLEMÓW SPOŁECZNYCH GMINY SUCHY LAS

### Poprawa warunków funkcjonowania osób niepełnosprawnych, długotrwale chorych i starszych:

- zapewnienie wsparcia psychologicznego, w tym również w ramach działań na rzecz seniorów oraz projektów realizowanych przez OPS,
- udzielanie wsparcia finansowego rodzinom, w których występuje niepełnosprawność lub długotrwała choroba,
- realizacja programów rządowych, m.in. „Korpus Wsparcia Seniorów” oraz „Opieka 75+”,
- propagowanie i prowadzenie Klubu Seniora „Dębowy Liść”, zrzeszającego ponad 400 seniorów.

### Wspieranie osób bezrobotnych w celu minimalizacji ubóstwa i wykluczenia społecznego:

- motywowanie osób bezrobotnych do aktywnego poszukiwania pracy w ramach pracy socjalnej,
- zapewnienie pomocy materialno-bytowej osobom i rodzinom znajdującym się w trudnej sytuacji życiowej,
- podejmowanie działań aktywizujących oraz współpraca z instytucjami rynku pracy.

### Zapobieganie uzależnieniom od alkoholu, narkotyków i innych substancji:

- zapewnienie pomocy finansowej osobom uzależnionym i ich rodzinom,
- zaspokajanie potrzeb socjalnych dzieci z rodzin dotkniętych problemem uzależnień,
- współpraca z Gminną Komisją Rozwiązywania Problemów Alkoholowych oraz realizacja działań profilaktycznych.

### Wzmacnianie rodzin w prawidłowym funkcjonowaniu:

- w związku z realizacją Gminnego Programu Wspierania Rodziny w 2025 r. wsparciem asystenta rodziny objęto 13 rodzin,
- zapewnienie bezpłatnego dożywiania dzieci w ramach programu „Posiłek w szkole i w domu”,
- funkcjonowanie świetlic opiekuńczo-wychowawczych,
- współpraca z organizacjami pozarządowymi działającymi na rzecz rodzin (m.in. wsparcie rzeczowe dla dzieci),
- zapewnienie wsparcia psychologicznego i poradnictwa dla rodzin (objęto nim m.in. 4 rodziny z dziećmi).

**Przeciwdziałanie przemocy w rodzinie:**

- podejmowanie działań w ramach procedury „Niebieskiej Karty” (prowadzenie 84 procedur),
- zapewnienie poradnictwa oraz wsparcia psychologicznego dla rodzin,
- rozpowszechnianie informacji i działań edukacyjnych w zakresie przeciwdziałania przemocy.

**Polityka prorodzinna oraz wspieranie rodziny i systemu pieczy zastępczej:**

- realizacja Gminnego Programu Wspierania Rodziny na lata 2025–2027,
- podejmowanie działań na rzecz powrotu dzieci z pieczy zastępczej do rodzin biologicznych (w 2025 r. nie odnotowano powrotów),
- rozwijanie współpracy instytucjonalnej oraz działań wspierających funkcjonowanie rodzin w środowisku lokalnym.

**CENTRUM WOLONTARIATU**

Centrum Wolontariatu w Suchym Lesie realizuje swoje zadania w oparciu o „Program usług wolontarystycznych Ośrodka Pomocy Społecznej w Suchym Lesie na lata 2023–2027” przyjęty uchwałą Rady Gminy Suchy Las nr LI/599/22 z dnia 24 listopada 2022 r. Wdrożenie programu sprzyja integracji mieszkańców gminy Suchy Las, umożliwia rozwijanie zainteresowań oraz stanowi wartościową formę spędzania czasu wolnego wśród osób zaangażowanych społecznie.

W 2025 r. Centrum Wolontariatu wraz ze swoimi wolontariuszami uczestniczyło w 23 wydarzeniach zarówno na terenie gminy Suchy Las, jak i poza jej granicami. Łącznie wzięło w nich udział 150 wolontariuszy.

Do największych imprez na terenie gminy, w ramach których wolontariusze podejmowali działania, należały m.in.: Wielka Orkiestra Świątecznej Pomocy, Turniej Szachowy, Dni Gminy, Spartakiada, Dzień Dziecka, II Sucholeska Zadyszka oraz Igrzyska Przedszkolaka. Wolontariusze angażowali się również w organizację wydarzeń w Klubach Seniora „Dębowy Liść”.

Aktywność wolontariuszy obejmowała także udział w wydarzeniach poza terenem gminy. W 2025 r. uczestniczyli oni m.in. w koncercie organizowanym przez Hospicjum Palium w Poznaniu oraz w wydarzeniach sportowych, takich jak Wings for Life World Run czy Bieg Motyli.

Powyższe informacje stanowią podsumowanie najważniejszych działań realizowanych w Gminie Suchy Las w 2025 r. Bardziej szczegółowe dane i zestawienia są zawarte w sprawozdaniach i raportach przygotowanych przez Ośrodek Pomocy Społecznej.

**WSPARCIE DLA UKRAINY**

W 2025 r. OPS kontynuował zadania z 2022 r., które wynikały z konieczności udzielania wsparcia obywatelom Ukrainy przybyłym na teren Polski ze względu na trwający konflikt zbrojny. Wsparcie realizowane w ramach ustawy o pomocy obywatelom Ukrainy, w związku z konfliktem zbrojnym na terytorium tego państwa, realizowano z **Funduszu Pomocy**.

## REALIZACJA WSPARCIA DLA OBYWATELI UKRAINY

W 2025 r. Ośrodek Pomocy Społecznej kontynuował realizację zadań wynikających z konieczności udzielania wsparcia obywatelom Ukrainy przebywającym na terenie gminy Suchy Las w związku z trwającym konfliktem zbrojnym.

Obywatele Ukrainy mieli możliwość korzystania ze świadczeń w ramach ustawy o pomocy społecznej, świadczeń rodzinnych oraz funduszu alimentacyjnego, a także z bezpłatnej pomocy psychologicznej. Wsparcie to realizowane było w ramach zadań zleconych, finansowanych ze środków budżetu państwa oraz Funduszu Pomocy.

W 2025 r. udzielono pomocy m.in. w formie zasiłków stałych, okresowych i celowych, świadczeń rodzinnych oraz dożywiania dzieci w szkołach i przedszkolach. Zapewniono również bezpłatną pomoc psychologiczną dla osób wymagających wsparcia.

**Łączna wartość udzielonej pomocy obejmowała m.in.: świadczenia rodzinne w wysokości 32.063,86 zł, zasiłki stałe w kwocie 35.236,28 zł, zasiłki okresowe 2.529,95 zł, zasiłki celowe 3.100 zł oraz pomoc psychologiczną o wartości 25.200 zł.**

**Tab.28. Dane liczbowe dotyczące udzielonej w 2025 r. pomocy finansowej obywatelom Ukrainy przebywającym na terenie gminy Suchy Las**

Zadania realizowane na rzecz pomocy obywatelom Ukrainy ze środków z Funduszu Pomocy	Kwota [zł]
świadczenia rodzinne	32 063,86
bezpłatna pomoc psychologiczna	25 200,00
zasiłki stałe	35 236,28
zasiłki okresowe	2 529,95
zasiłki celowe	3 100,00
dożywianie dzieci w szkole i przedszkolu	1 264,50



# OCHRONA ZDROWIA

## WYSOKOŚĆ ZREALIZOWANYCH WYDATKÓW W RAMACH OCHRONY ZDROWIA:

# 934 754 zł

## +28,71%

do roku 2024

Ochrona zdrowia to sektor, który często nie charakteryzuje się wysokimi wydatkami, ale pomimo tego, zakres realizowanych zadań pozostaje zróżnicowany. Podstawowe obowiązki Gminy Suchy Las w tym zakresie zostały zawarte w ustawie z dnia 8 marca 1990 r. o samorządzie gminnym, która wskazuje, iż zaspokajanie zbiorowych potrzeb wspólnoty należy do zadań własnych gminy, wśród których uwzględnia się m.in. sprawy ochrony zdrowia. Jednakże szczegółowe kompetencje określają także inne akty prawne, przede wszystkim ustawy, które dotyczą przedsięwzięć związanych z profilaktyką i rozwiązywaniem problemów alkoholowych oraz przeciwdziałaniem narkomanii, w tym ustawa z dnia 26 października 1982 r. o wychowaniu w trzeźwości i przeciwdziałaniu alkoholizmowi, ustawa z dnia 29 lipca 2005 r. o przeciwdziałaniu narkomanii oraz ustawa z dnia 11 września 2015 r. o zdrowiu publicznym.

Corocznym przedsięwzięciem realizowanym przez Gminę były zadania określone w ramach programu **rozwiązywania problemów alkoholowych oraz przeciwdziałania narkomanii**. W założeniu uwzględniał on tworzenie warunków przeciwdziałających problemom związanym z uzależnieniami i przemocą w rodzinie, a także działania na rzecz ograniczenia dostępności do alkoholu oraz profilaktykę uzależnień zarówno wśród dzieci, młodzieży, jak i dorosłych.

Łączne wydatki w ochronie zdrowia w 2025 r. wyniosły ponad 930 tys. zł, w tym najwyższą kwotę wydatkowano na zadania dotyczące profilaktyki i rozwiązywania problemów alkoholowych. W głównej mierze skupiały się one na zwiększeniu dostępności do instytucji wspomagających proces leczenia oraz rehabilitacji osób nadużywających substancji psychoaktywnych i ich rodzin, a także na poprawie skoordynowanych działań profilaktycznych, informacyjnych, edukacyjnych i szkoleniowych.



## GMINNY PROGRAM PROFILAKTYKI I ROZWIĄZYWANIA PROBLEMÓW ALKOHOLOWYCH ORAZ PRZECIWDZIAŁANIA NARKOMANII

W celu osiągnięcia założonych celów szczegółowych w 2025 r. realizowano następujące zadania:

- zwiększano dostępność pomocy terapeutycznej i rehabilitacyjnej dla osób uzależnionych od alkoholu, narkotyków, nowych substancji psychoaktywnych oraz z uzależnieniami behawioralnymi, a także dla osób zagrożonych uzależnieniem, poprzez zapewnienie możliwości korzystania z różnorodnych form wsparcia specjalistycznego,
- udzielano rodzinom, w których występowały problemy uzależnień, kompleksowej pomocy psychospołecznej i prawnej, ze szczególnym uwzględnieniem działań mających na celu ochronę przed przemocą w rodzinie oraz wsparcie w rozwiązywaniu trudnych sytuacji życiowych,
- zwiększano dostępność oraz jakość specjalistycznej pomocy dla osób doznających przemocy domowej, w tym poprzez rozwój współpracy interdyscyplinarnej oraz podejmowanie działań wspierających i ochronnych ,
- prowadzono szeroko zakrojoną działalność profilaktyczną, informacyjną i edukacyjną w zakresie przeciwdziałania uzależnieniom, skierowaną w szczególności do dzieci i młodzieży, obejmującą również organizację zajęć sportowych, rekreacyjnych oraz wsparcie świetlic opiekuńczo-wychowawczych ,
- propagowano zdrowy styl życia oraz postawy abstynenckie, zwłaszcza wśród dzieci i młodzieży z grup ryzyka, a także organizowano bezpieczne i konstruktywne formy spędzania czasu wolnego,
- podejmowano interwencje w przypadkach naruszenia przepisów ustawy o wychowaniu w trzeźwości i przeciwdziałaniu alkoholizmowi, w tym prowadzono działania kontrolne oraz występowano przed sądem w charakterze oskarżyciela publicznego,
- kontynuowano działania zmierzające do utworzenia i rozwoju Centrum Edukacji „Strefa wolna od uzależnień” jako miejsca integrującego działania profilaktyczne, edukacyjne i wspierające społeczność lokalną.



## DZIAŁANIA Z ZAKRESU PROMOCJI ZDROWIA I PROFILAKTYKI REALIZOWANE W GMINIE SUCHY LAS W 2025

W 2025 r. na terenie gminy Suchy Las realizowano szereg działań z zakresu promocji zdrowia oraz profilaktyki chorób i problemów społecznych, skierowanych do różnych grup mieszkańców.

W obszarze profilaktyki zdrowotnej prowadzone były programy badań przesiewowych i wczesnego wykrywania chorób. Z bezpłatnych badań profilaktycznych skorzystali mieszkańcy gminy m.in. w ramach:

- programu profilaktyki raka jelita grubego, z którego skorzystało **55 osób**,
- programu wczesnego wykrywania raka piersi – wykonano łącznie **643 badania mammograficzne**,
- programu profilaktyki osteoporozy, obejmującego **400 osób**,
- bezpłatnych badań okulistycznych, z których skorzystało **197 mieszkańców**,
- programu wczesnego wykrywania wad wzroku u dzieci .

Działania te miały na celu zwiększenie wykrywalności chorób cywilizacyjnych oraz poprawę dostępności do diagnostyki dla mieszkańców gminy.

Równolegle prowadzono działania w zakresie profilaktyki uzależnień oraz promocji zdrowego stylu życia. Obejmowały one:

- działalność informacyjną, edukacyjną i szkoleniową dotyczącą problemów alkoholowych, narkomanii oraz uzależnień behawioralnych,
- programy profilaktyczne skierowane do dzieci i młodzieży, realizowane m.in. w szkołach i świetlicach,
- organizację zajęć sportowych i rekreacyjnych jako alternatywy dla zachowań ryzykownych,
- działania wspierające świetlice opiekuńczo-wychowawcze,
- propagowanie zdrowego stylu życia i postaw prozdrowotnych wśród mieszkańców, w szczególności młodzieży z grup zagrożonych.

Ważnym elementem polityki zdrowotnej były również działania w zakresie przeciwdziałania przemocy domowej, które mają bezpośredni wpływ na zdrowie psychiczne i społeczne mieszkańców. W tym obszarze:

- prowadzono działania profilaktyczne, edukacyjne i informacyjne,
- zwiększano dostępność pomocy dla osób doświadczających przemocy,
- realizowano działania interdyscyplinarne oraz wsparcie psychologiczne i prawne.

Uzupełnieniem działań prozdrowotnych były programy skierowane do osób starszych, w tym:

- realizacja programu „Korpus Wsparcia Seniorów” (opieka na odległość z wykorzystaniem opasek bezpieczeństwa),
- rozwój usług opiekuńczych oraz działań zwiększających poczucie bezpieczeństwa i samodzielność seniorów.

Ponadto Ośrodek Pomocy Społecznej zapewniał dostęp do bezpłatnej pomocy psychologicznej, w tym również dla osób znajdujących się w trudnej sytuacji życiowej (np. obywateli Ukrainy), co stanowi istotny element profilaktyki zdrowia psychicznego

Na rzecz ochrony zdrowia w 2025 r. podjęte zostały również inne działania obejmujące współpracę z organizacjami pozarządowymi. Dzięki temu kontynuowano realizację zadań z zakresu ochrony i promocji zdrowia, w tym działalności leczniczej w rozumieniu ustawy o działalności leczniczej.

Dokładniejszy opis zadań zrealizowanych w ramach pożytku publicznego znajduje się w części raportu dotyczącej [Współpracy z NGO](#).

## DZIAŁALNOŚĆ KULTURALNA

### WYDATKI NA KULTURĘ W 2025 R.

**9 758 328** zł

**+25,70%**

do roku 2024

### DOTACJA PODMIOTOWA DLA DOMÓW I OŚRODKÓW KULTURY, ŚWIETLIC I KLUBÓW W 2025 R.

**4 318 000** zł

**+32,86%**

do roku 2024

## CENTRUM KULTURY I BIBLIOTEKA PUBLICZNA GMINY SUCHY LAS

Media Centrum Kultury i Biblioteki Publicznej Gminy  
Suchy Las:

- [Strona internetowa](#)
- [Facebook: CKiBP](#)
- [Facebook: Stary Bar w Chłudowie - filia](#)
- [Instagram](#)
- [Katalog online Biblioteki](#)



CENTRUM  
KULTURY  
I BIBLIOTEKA  
PUBLICZNA  
Gminy Suchy Las

Wirtualna wycieczka: Centrum Kultury i Biblioteka Publiczna Gminy Suchy Las



Wirtualny spacer: Stary Bar w Chludowie - filia CKiBP



## WYDARZENIA KULTURALNE W 2025 R.

Stary Bar w Chludowie, filia Centrum Kultury i Biblioteki Publicznej Gminy Suchy Las rozpoczął i zakończył kulturalnie 2025 r. z przytupem i hałasem. Pięknie zrekonstruowany obiekt pękał w szwach, gdy 4 stycznia **Joszek Broda** prezentował klimatyczne brzmienia folkloru beskidzkiego. Wystąpił z towarzyszeniem młodych górali i najmłodszych miłośników folkloru z **Zespołu Pieśni i Tańca Chludowianie** oraz muzyków z **Orkiestry Dętej Chludowo**.





Równie energetycznie było 22 grudnia na koncercie **Arki Noego**, w Sali widowiskowej i na dziedzińcu Starego Baru. Wydarzenie spięto klamrą działalność CKiBP w 34 roku istnienia naszej instytucji. Kilka dni później rozpoczął się rok jubileuszowy. Ale dzień przed tym koncertem, w Suchym Lesie wspinały występ dał **Grzegorz Turnau**.

W przestrzeni między początkiem, a końcem roku, gościliśmy takich artystów jak: **Urszula Dudziak**, **Natalia Przybysz**, **Łona**, **Matylda Damięcka**, **Edyta Geppert**, **Fisz Emade Tworzywo**.



Wielką wagę CKiBP przywiązuje do artystycznych obchodów **Święta Niepodległości**. W tym dniu, 11 listopada 2025 r. w Suchym Lesie wystąpiła świetna wokalistka jazzowa **Aga Zaryan**, a w Chłudowie trio wybitnych artystów: **Joanna Horodko, Jacek Szwał i Marek Konarski**, z koncertem „Chopin na jazzowo”.



Wielokrotnie współpracowaliśmy z naszymi lokalnymi zespołami. Z okazji **25-lecia istnienia** swoją wystawę zaprezentował u nas **Zespół Pieśni i Tańca Chłudowianie**, który wystąpił w Suchym Lesie z okazji **Dnia Matki** i dla którego zorganizowaliśmy w Starym Barze **warsztaty śpiewu białego**. **Warsztaty z wybitnym dyrygentem Aleksandrem Greffem** zaproponowaliśmy z kolei **Orkiestrze Dętej z Chłudowa**, która tradycyjnie w lutym wystąpiła w hali GOS na **Koncertcie Ostatkowym**.



Stałymi punktami w kulturalnym kalendarzu są: **Wiosenny Festyn Przyrodniczy** (w 2025 r. z łąką jako motywem przewodnim), uwrażliwiający uczestników na potrzeby środowiska naturalnego, **Dzień Dziecka**, tym razem pod hasłem „Dzieci Świata”, **Dzień Kobiet** i **Pożegnanie Lata w Chłudowie** oraz **Sucholeska Noelka**, czyli nasza wersja Jarmarku Bożonarodzeniowego. Dodajmy, że w Chłudowie odbył się także taki jarmark, organizowany we współpracy z tamtejszym Sołectwem. W naszych obiektach odbyły się także wydarzenia związane z finałem **Wielkiej Orkiestry Świątecznej Pomocy**.



Razem z Tabasco Breaking School CKiBP zorganizowało kolejną edycję **Breaking School Battle**, imprezę kipiącą energią, łączącą taniec z akrobatyką, dostarczającą zarówno przeżyć estetycznych, jak i emocji wynikających z rywalizacji na najwyższym, prawdziwie olimpijskim poziomie. [Link](#)



**Dzień Kraterów Meteorytowych vol.2** to wrześniowe wydarzenie, organizowane po raz drugi we współpracy ze Stowarzyszeniem Impact, czyli naukowcami z UAM Poznań i Uniwersytetu Wrocławskiego, popularyzujące wiedzę związaną z kosmosem, geologią i astronautyką, a przede wszystkim zmierzające do utworzenia Centrum Impact Morasko. W wykładach, pokazach i warsztatach wzięły udział setki uczestników. Nasze obiekty gościły społeczność lokalną zarówno podczas licznych spotkań mieszkańców, jak i podczas inicjatyw społecznych, jak koncerty organizowane przez zarządy osiedli. W Starym Barze bardzo często goszczą uczniowie z miejscowej szkoły i przedszkolaki z Chłudowa. Poza tym gościliśmy u siebie takie gale, jak wolontariatu, galę sportu oraz **IV Sucholeski Turniej Szachowy**.



**Dni Gminy Suchy Las**, odbywające się w czerwcu, zostały zroszone solidną porcją deszczu, co nie przeszkodziło tysiącom mieszkańców i ich gości w znakomitej zabawie i wzajemnej integracji. W dniu koncertowym głównymi gwiazdami byli **Orgonek** oraz **Varius Manx z Kasią Stankiewicz**. Wystąpili też lokalni wykonawcy, a wokół terenu imprezy masowej, w festynowym miasteczku można było znaleźć dziesiątki atrakcji dla uczestników w każdym wieku. Następną dzień upłynął pod znakiem rywalizacji dorosłych w piłkarskim Memoriale Piotra Koperskiego i dzieci w szkolnej spartakiadzie.



W czasie wakacji, na Sucholeskiej Łące odbyła się seria spotkań ze sztuką pt. **Łąka Unplugged**, w trakcie których uczestnicy mogli wziąć udział w plenerach artystycznych, spotkaniach z książką *Bajanie na łące* i koncertach relaksacyjnych bez prądu, w wykonaniu lokalnych muzyków.



Wśród **wystaw** organizowanych w CKIBP silne akcenty stanowiły prace tworzone przez kobiety, np. grafiki „**To nie my**” tworzone przez gdańską artystkę **Magdę Danaj**, **Wiosenne Inspiracje** **Elżbiety Danielewicz**, czy hafty „**Siej Złepszenie**” **Małgorzaty Samborskiej**. Mieliśmy też prace fotograficzne „**Art.&Smart**” naszego **Koła Kamery**, działającego pod twórczym dowództwem **Tadeusza Koracha** i ceramikę tworzoną pod okiem **Małgorzaty Muchy** i **Antony Merskiej**.



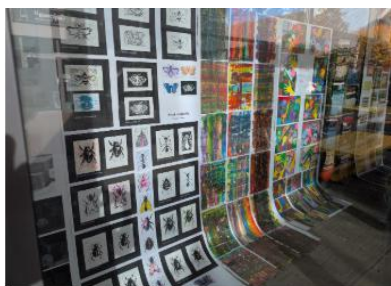

Wystawą „Przestrzenne i Płaskie” zaprezentowała się pracownia plastyczna ze Starego Baru w Chłudowie, działająca pod egidą Sylwii Stręk. Zaprezentowano rysunki, prace malarskie, makramy oraz formy przestrzenne. Wystawa była także prezentowana w przestrzeni CKiBP w Suchym Lesie.

W naszej bogatej ofercie zajęć edukacyjno-artystycznych obok kilkudziesięciu dotychczasowych pojawiły się nowości: flamenco, hip hop dance, Mała Pracownia Rzeźby i Rękodzieła, warsztat muzykoterapii Zaczarowane Dźwięki, warsztaty umuzykalniające Muzyczny Las, taniec użytkowy dla par i Latino mix. Propozycje stałe dopełniają jednorazowe warsztaty weekendowe, cieszące się zawsze dużym powodzeniem.



#### Koncert „Muzyka dworska i łowiecka za czasów Wojciecha Bogusławskiego”

Od 2018 r. kwiecień został ustanowiony miesiącem Wojciecha Bogusławskiego. Z tej okazji m.in. 4 kwietnia 2025 r. w Centrum Kultury i Biblioteka Publiczna Gminy Suchy Las odbył się koncert, podczas którego uczczono pamięć o Wojciechu Bogusławskim. Stowarzyszenie im. Wojciecha Bogusławskiego i Romana Dmowskiego przygotowało koncert „Muzyka dworska i łowiecka za czasów Wojciecha Bogusławskiego” w wykonaniu Kapeli Zamku Rydzńskiego z udziałem Aleksandra Machalicy.

W dniu 9 kwietnia 2025 r. skończyłby 268 lat. Ten znamienity mieszkaniec naszej gminy urodził się w Glinie 9 kwietnia 1757 roku w czasach niezwykle niespokojnych, kiedy Europą targała wojna siedmioletnia. W swojej karierze był aktorem, śpiewakiem operowym, autorem dramatycznym, reżyserem, dyrektorem Teatru Narodowego. Był twórcą kilkudziesięciu utworów teatralnych i operowych. Nie bez powodu nazywany jest ojcem polskiego teatru. Jego twórczość przypadła na trudne czasy zaborów Polski. Jednocześnie opera autorstwa Wojciecha Bogusławskiego „Cud mniemany, czyli Krakowiacy i Górale” nosi miano pierwszej opery narodowej. Jej premiera odbyła się przed powstaniem kościuszkowskim i uderzała w nuty patriotyczne i agitacyjne. Opera bogata w aluzje, komediowe wątki miłosne, wątek walki Krakowiaków z Góralami ukazuje strukturę społeczeństwa przed trzecim rozbiorem. W sztuce dominuje pragnienie wolności - „Żyć swobodnie – mnożcie się płodnie”.

W gminie Suchy Las Wojciech Bogusławski jest uczczony nazwą szkoły nr 1 im. Wojciecha Bogusławskiego, ulicą w Suchym Lesie i ławeczką przed Urzędem Gminy. W miejscu urodzin i rodzinnego dworku artysty w Glinie, na terenie poligonu widnieje głaz z upamiętniającą tablicą. Na polanie glinnowieckiej wkopano też urnę z ziemią z Cmentarza Powązkowskiego z miejsca pochówku Bogusławskiego. Ojciec polskiego teatru zmarł 23 lipca 1829 r. w Warszawie.

#### Jubileusz Szkoły Podstawowej nr 1 im. Wojciecha Bogusławskiego w Suchym Lesie

W piątek 28 listopada 2025 r. odbyły się uroczystości jubileuszowe z okazji 70-lecia Szkoły Podstawowej nr 1 im. Wojciecha Bogusławskiego w Suchym Lesie.





#### Jubileusz chóru Soli Deo

Podczas XVIII edycji Festiwalu Chóralnego w Suchym Lesie obchodzony był jubileusz chóru Soli Deo.



#### Jubileusz 1. Sucholeskiej Drużyny Harcerzy

27 kwietnia 2025 r. odbyły się uroczyste obchody 10-lecia 1. Sucholeskiej Drużyny Harcerskiej „Grań”.



#### Dożynki w Chłudowie 2025

Tradycyjna Msza Święta i dożynkowy korowód ulicami Chłudowa rozpoczął gminno-parafialne Święto Chleba. Bogata część artystyczna (m.in. Posnania Barocca, Maniewiaci, KGW Gołęczewianki) zakończyła się koncertem zespołu "Niesamowita sprawa" oraz potańcówką.



#### Uroczystość w Łągiewnikach

Spotkanie pod Pomnikiem Ofiar Faszyzmu 1 września, organizowane przez Urząd Gminy Suchy Las gromadzi corocznie przedstawicieli wojska, organizacji, władz samorządowych i państwowych, duchowieństwa oraz mieszkańców. Uroczystość w Łągiewnikach łączy i kultywuje pamięć o ofiarach wojny. To manifestacja miłości do Ojczyzny i poszanowania pokoju.



#### Złotnickie święto plonów 2025

W jednostce pomocniczej Złotniki - Osiedle odbyło się XV. Złotnickie Święto Plonów.



### Przedziałkom pod choinkę

Jak co roku, Przedziałko Leśnych Ludków w Suchym Lesie zaprosiło rodziców, dziadków oraz przyjaciół placówki do wspólnego świętowania w ramach wydarzenia "Przedziałkom pod choinkę". Spotkanie w 2025 r. odbyło się już po raz 22.

## KONCERT KARNAWAŁOWY W WYKONANIU ORKIESTRY DĘTEJ CHLUDOWO (RELACJA)

Każdy kolejny Koncert Karnawałowy w wykonaniu Orkiestry Dętej Chłudowo to niezapomniane przeżycie artystyczne, które na długo pozostaje w pamięci. Tak było i tym razem, w **niedzielę 23 lutego 2025 r. w hali GOS-u w Suchym Lesie**. Ale koncert karnawałowy to także ważne wydarzenie środowiskowe. Jego nieodłącznym i równie ważnym punktem jest honorowanie osób zasłużonych dla gminy czy dla orkiestry.

Orkiestra Dęta Chłudowo pod kierownictwem Krzysztofa Żeleśkiewicza koncert karnawałowy rozpoczęła od szkockiego akcentu – utworu „Highland Cathedral”. Jednak to był jedynie przedsmak tego, co muzycy przygotowali na tę okazję. Wieczór był pełen emocji i wzruszeń, i to nie tylko tych muzycznych. Zanim bowiem wybrzmiały kolejne dźwięki piosenek w wykonaniu orkiestry, zgodnie już z tradycją nastąpiło wręczenie nagrody „Dębowego Liścia”, która od 2018 r. przyznawana jest przez Wójta Gminy Suchy Las w dowód uznania za zasługi dla Gminy.

Do tej pory statuetką „Dębowego Liścia” uhonorowanych zostało 13 laureatów. W tym roku do tego zaszczytnego grona dołączył Zbigniew Hącia – mieszkaniec Chłudowa, emerytowany nauczyciel, były radny, sołtys, działacz społeczny i środowiskowy. Laudację na temat laureata odczytał wójt Grzegorz Wojtera: "Pańska droga zawodowa i społeczna jest doskonałym przykładem poświęcenia, odpowiedzialności i pasji, a Pana osiągnięcia są świadectwem nieocenionego wkładu w rozwój naszej wspólnoty. Jako nauczyciel wykazał się Pan niezwykłym talentem do organizowania ruchu młodzieżowego, generującego wartościowe działania. Zakładając drużynę harcerską i sportową, nauczył Pan młodych ludzi nie tylko umiejętności, ale i zasad, które towarzyszą im przez całe życie. Pana służba jako sołtysa wsi była prawdziwym przykładem troski o potrzeby mieszkańców, a jako radny gminy nie tylko reprezentował Pan ich interesy, ale starał się wprowadzać zmiany, które poprawiały życie całej naszej społeczności."

Świadectwem poświęcenia i oddania innym jest również Pana działalność w Ochotniczej Straży Pożarnej. To Pana skuteczne działania doprowadziły do odrodzenia Orkiestry Dętej w Chłudowie, która dziś cieszy uszy i serca słuchaczy w całej Polsce, a nawet na całym świecie. To Pana nieustępliwości i zaangażowaniu zawdzięczamy renowację Starego Baru, dzięki czemu dziś możemy podziwiać nie tylko jego wartość historyczną, ale korzystamy z tego miejsca na co dzień.

Pan Hącia, odbierając statuetkę, podziękował za to szczególne wyróżnienie i podkreślił, że zawsze chciał służyć ludziom – uczniom, mieszkańcom Chłudowa i mieszkańcom gminy.

Nagroda „Dębowego Liścia” dla pana Zbigniewa nie była jedynym podziękowaniem za jego dotychczasową, wszechstronną pracę społeczną. Marszałek Województwa Wielkopolskiego Marek Woźniak wręczył Zbigniewowi Hąci Odznakę Honorową „Za zasługi dla Województwa Wielkopolskiego”. – Pan Zbigniew jest wzorcem społecznika – zaznaczył Marszałek.

Orkiestra przygotowała wyróżnienia dla tych, którym dobro orkiestry leży na sercu. Certyfikat „Przyjaciela Orkiestry” w 2025 r. otrzymał Michał Wojtyła, jej członek, a także były prezes – m.in. za wieloletni wkład w życie muzycznej społeczności, za zaangażowanie oraz za stworzenie przestrzeni, w której członkowie orkiestry mogą realizować swoje marzenia, rozwijać talenty i dzielić się pięknem muzyki z innymi. Natomiast kapelmistrz Krzysztof Żeleśkiewicz wręczył oficjalne podziękowania instruktorom: Adamowi Brzyskiemu, Mateuszowi Wesołowskiemu, Damianowi Lotyczowi, Rafałowi Pakule, Michałowi Sobieralskiemu, Adriannie Miszcie i Hannie Polaszek.

Podczas koncertu zabrzmiały, również z towarzyszeniem wokalistów: Julii Mróz, Moniki Tabat i Zbyszka Tuchołki, takie piosenki jak „Aleja Gwiazd”, „Meluzyna”, „Rzuć to wszystko, co złe” czy „Supermoce”. Orkiestra ponadto dała popis swoich umiejętności, wykonując wymagającą muzykę z filmu „Jak wytresować smoka”.

Koncert Karnawałowy został zorganizowany przez Orkiestrę we współpracy z CKiBP, GOS i Urzędem Gminy Suchy Las.



## STOWARZYSZENIE ZESPÓŁ PIEŚNI I TAŃCA CHLUDOWIANIE (SPRAWOZDANIE)

- Rok 2025 był dla Stowarzyszenia Zespół Pieśni i Tańca „Chludowianie” rokiem szczególnym. Obchodziliśmy w nim bowiem 25-lecie działalności ZPiT „Chludowianie”. Koncert jubileuszowy był niewątpliwie najważniejszym koncertem roku, ale poza nim Stowarzyszenie nie przestawało podejmować działań mających na celu podtrzymywanie i upowszechnianie naszego dorobku kulturowego.
- W styczniu 2025 r. mieliśmy zaszczyt i przyjemność koncertować w Starym Barze w Chludowie razem z Jozkiem Brodą. Był to przepiękny koncert łączący muzykę i opowieści o tradycji kolędowej.
- W lutym odbył się nasz galowy koncert jubileuszowy zatytułowany „Jak to dawniej na wsi bywało”, który zgromadził w sali GOS-u półtysięczną widownię. Podczas koncertu wystąpiły wszystkie grupy taneczne naszego zespołu, prezentując obrzędy i zwyczaje związane z życiem na wsi. Zespół otrzymał również z rąk Wojewody Wielkopolskiej Agaty Sobczyk, odznakę Ministra Kultury i Dziedzictwa Narodowego „Zasłużony dla Kultury Polskiej”.

- W 2025 r. zorganizowaliśmy szereg koncertów tematycznych: koncert z okazji Dnia Matki, koncerty wiosenne dla szkół i przedszkoli (podczas których zaprezentowaliśmy zwyczaj żegnania zimy i powitania wiosny), wieczornicę patriotyczną z okazji Narodowego Święta Niepodległości oraz widowisko „Katarzynki, czyli kawalerowie też mają swoje andrzejki”. Wystąpiliśmy podczas Imienin Ulicy Święty Marcin w Poznaniu, Święta Poznańskiej Pyry w Muzeum Narodowym Rolnictwa i Przemysłu Rolno-Spożywczego w Szreniawie oraz podczas festynów organizowanych przez szkoły, parafie, rady osiedli i sołectwa. Brałiśmy także udział w dożynkach oraz lokalnych uroczystościach patriotycznych.
- Drugim, poza koncertem jubileuszowym, ważnym wydarzeniem były XI Chludowskie Spotkania z Folklorem. W lipcu gościliśmy w naszych progach ZPiT „Kębłowo” oraz ZR „Regle” i razem z nimi promowaliśmy polską kulturę ludową na terenie powiatu poznańskiego. W ramach wydarzenia zorganizowaliśmy trzy koncerty plenerowe, parady oraz potańcówki ludowe, które zgromadziły liczne grono zainteresowanych widzów.
- Tancerze trzech grup wiekowych (dzieci, młodzież oraz dorośli) wzięli udział w trzech festiwalach folklorystycznych. Dzieci zdobyły wyróżnienie na Ogólnopolskim Festiwalu Folkloru Dziecięcego „Jaworowy Listek” w Istebnej. Młodzież zaprezentowała się podczas Międzynarodowego Festiwalu Folklorystycznego w Lloret de Mar w Hiszpanii, natomiast dorośli wzięli udział w festiwalu Stelle Di Roma w Rzymie.
- Nie zapomnieliśmy także o seniorach, osobach chorych i samotnych. Występowaliśmy na terenie powiatu podczas spotkań seniorów, na pikniku rodzinnym w DPS nr 1 w Poznaniu oraz w trakcie spotkania wigilijnego dla chorych i samotnych w Bogdanowie. Podjęliśmy również wyzwanie umilenia czasu osobom przebywającym w Hospicjum Palium w Poznaniu, gdzie wystąpiliśmy z koncertem patriotycznym.
- W 2025 r. działający w ramach Stowarzyszenia chór „Cantus Familiaris” brał udział w licznych koncertach i występach. Zorganizował V Chóralne Kolędowanie, w którym poza nim udział wzięły zaproszone chóry: Żeński Chór Kameralny „Di Nuovo” pod dyr. Doroty Wojnowskiej oraz Poznański Chór „Polihymnia” pod dyr. Tomasza Dzieciota. W kwietniu „Cantus Familiaris” wystąpił z koncertem muzyki pasyjnej w Kamionnej, w czerwcu chórzyci zaśpiewali w poznańskiej katedrze, a w październiku, z towarzyszeniem zespołu kameralnego „Sonus Familiaris”, wykonali „Magnificat” RV 610 Antonia Vivaldiego w Narodowym Sanktuarium św. Józefa w Kaliszu. Chór towarzyszył także chórowi „Soli Deo” w uroczystościach jubileuszowych oraz brał udział w Festiwalu Chórów i Zespołów Śpiewaczych Powiatu Poznańskiego „Z Kolędą w Kostrzynie”.
- Szkółka dudziarska działająca przy Stowarzyszeniu brała w 2025 r. udział w festiwalach i konkursach. Jej członkowie koncertowali m.in. podczas XXV Międzynarodowego Spotkania Kolędników – Dudziarzy „Do szopy, hej pasterze – dudziarze!” w Obornikach. Podczas VI Festiwalu Kultury Ludowej „Ignysioy Laur” nasza skrzypaczka Kasia oraz kapela dudziarska (Hania i Helena) zdobyły wyróżnienie, natomiast Blanka zajęła I miejsce w kategorii skrzypce podwiązane do lat 15. Podczas Festiwalu Dud i Tradycji w Wielkopolsce w Szreniawie nasze dziewczyny również odniosły sukcesy. W kategorii instrumentalista do 18. roku życia Kasia zdobyła wyróżnienie, a Blanka zajęła I miejsce. W rywalizacji kapel młodzieżowych Hania i Helena otrzymały wyróżnienie.
- Miniony rok obfitował w wiele wydarzeń i atrakcji, które miały na celu kultywowanie naszych tradycji i wzbudzanie wśród widzów ciekawości polskiego folkloru.



## CZYTELNICTWO GMINNE

### BIBLIOTEKA PUBLICZNA W SUCHYM LESIE



**98 368**

Liczba książek



**4 852**

Liczba audiobooków



**703**

Liczba filmów



**6 756**

Liczba zarejestrowanych użytkowników



**70 300**

Łączna liczba odwiedzin



**105 652**

Łączna liczba wypożyczeń



**6 989**

Liczba pobrań ebooków i audiobooków przez platformy Legimi

### DOTACJA PODMIOTOWA DLA BIBLIOTEK PUBLICZNYCH W 2025 R.

**1 744 000 zł**

**+16,27%**

do roku 2024

### DZIAŁALNOŚĆ BIBLIOTEKI



**254**

Liczba zorganizowanych wydarzeń bibliotecznych



**6 676**

Liczba uczestników wydarzeń bibliotecznych

## KWOTA DOFINANSOWANIA

21 640 ZŁ



**Narodowy  
Program  
Rozwoju  
Czytelnictwa  
2.0**

## Narodowy Program Rozwoju Czytelnictwa 2.0 na lata 2021-2025 - Priorytet 1 Zakup i zdalny dostęp do nowości wydawniczych

W 2025 r. Centrum Kultury i Biblioteka Publiczna w Suchym Lesie otrzymała dofinansowanie ze środków Ministra Kultury i Dziedzictwa Narodowego, w ramach realizacji Programu. Konkurs ogłaszany przez Bibliotekę Narodową, w którym Biblioteka Publiczna w Suchym Lesie otrzymała dofinansowanie w wysokości **21.640 zł** na zakup nowości książkowych.



Dynamiczny rozwój Internetu oraz łatwy dostęp do informacji i wiedzy sprawiają, że rola bibliotek nieustannie się zmienia. Staramy się dostosowywać do współczesnych potrzeb społecznych i jak najlepiej odpowiadać na oczekiwania naszych użytkowników. Biblioteka jest miejscem, w którym można rozwijać pasje, kreatywnie spędzać wolny czas, zdobywać nowe wiadomości oraz korzystać z różnorodnych form kultury i rozrywki. Podejmujemy także liczne, często niestandardowe inicjatywy, których celem jest promowanie czytelnictwa, wiedzy oraz szeroko rozumianej kultury.

W 2025 r. zapewniono czytelnikom **dostęp do ebooków, audiobooków oraz synchrobooków na platformie Legimi**. Na ich wirtualnych półkach znalazło się **6.989 publikacji elektronicznych**. Udostępnianie zbiorów fizycznych w bibliotece jest zautomatyzowane. Odbywa się za pośrednictwem programu bibliotecznego **Sowa SQL Premium**. **Katalog online** dostępny jest dla każdego z poziomu obsługi strony internetowej, a także w **intuicyjnej aplikacji mobilnej Sowa MOBI**, dzięki której czytelnik obsługuje swoje konto z poziomu smartfona.

W ramach działań związanych z promocją czytelnictwa, Biblioteka zaoferowała swoim odbiorcom wydarzenia o charakterze artystyczno-edukacyjnym i warsztatowym takie jak: **Bajanie na dywanie, Książkołazy, Montownia wyobraźni, Bajeczne poranki dla najmłodszych**, a także **warsztat Kij w mrowisku** przygotowany w ramach **Wiosennego Festynu Przyrodniczego, warsztaty z tworzenia Ozdób Osikowych i Śnieżnych kul** zrealizowane w ramach **Noelki**. Po raz kolejny Biblioteka uczestniczyła w **Ogólnopolskiej Nocy Bibliotek** organizując seans filmowy dla dzieci Lasse i Maja, Rabaś z pociągu, a także grę przygodową pod hasłem **Smocza noc**. Za swe twórcze działania sucholeska biblioteka otrzymała **wyróżnienie w konkursie na najciekawiej zrealizowany temat Ogólnopolskiej Nocy Bibliotek 2025**.

Dorośli użytkownicy mieli okazję skorzystać ze spotkań **Planszexu, czyli Sucholeskiego Klubu Planszowego**, a rozmowy na temat literatury podejmować w **Klubie Przyjaciół Książki**. W 2025 r. zorganizowano również **konkurs recytatorski Wiosenne przebudzenie** oraz **konkurs interpretacji tekstu prozatorskiego zatytułowany Tytani Słowa**.

Ważnym elementem działalności edukacyjnej pozostają **lekcje biblioteczne** skierowane do najmłodszych. W minionym roku odbyło się ich **167**, a udział w nich wzięło **3.349 przedszkolaków i uczniów**. Z roku na rok zainteresowanie tą formą zajęć stale rośnie.

W 2025 r. Biblioteka zrealizowała spotkania autorskie z takimi twórcami jak: **Łukasz Orbitowski, Cezary Łazarewicz, Danuta Witkowska, Robert Małecki, Maria Pakulnis, Anna Bikont, Krzysztof Wielicki, Michał Witkowski, Zuzanna Orlińska, Renata Piątkowska, Cezary Harasimowicz, Roksana Jędrzejewska-Wróbel, Boguś Janiszewski, Iza i Piotr Mikłaszewscy, Marcin Szczygielski, Grzegorz Kasdepke, Monika Michaluk i Joanna Olech**. Spotkania cieszyły się dużym zainteresowaniem – wzięło w nich udział aż **2.096 uczestników**.



**ZOBACZ TO JESZCZE RAZ!**





**SPOTKANIE AUTORSKIE**  
**Krzysztof Wielicki**  
17.10.2025 // godz. 18.00  
WSTĘP WOLNY\*

\*Wstęp wolny dla mieszkańców

**WWW.OSRODEKKULTURY.PL**

Biuro Kultury i Biblioteka Publiczna Gminy Suchy Las, ul. Sobieszka 16, tel. 61 25 00 401  
Tęcza Książki ul. Piłsudskiego 2, tel. 61 81 35 692  
Pia Książki ul. Chłopska 1, tel. 61 81 16 503



**SPOTKANIE AUTORSKIE**  
**MARIA PAKULNIS**

**16.05.2025 // godz. 18.00**

Wejściówki dostępne w bibliotece



**KSIAŻKOŁAZY**

**ETNO GADKI**

WARSZTATY  
Z MONIKA MICHALUK



**20.10.2025**  
**// godz. 16:00**

Dzieci w wieku 6-10 lat

**ZAPISY W BIBLIOTECE**  
**LUB POD NR 61 25 00 401**



CENTRUM  
KULTURY  
I BIBLIOTEKA  
PUBLICZNA  
Gminy Suchy Las

# KULTURA FIZYCZNA I TURYSTYKA

## WYDATKI ZREALIZOWANE W RAMACH KULTURY FIZYCZNEJ I SPORTU W 2025 R.

# 9 350 985 zł

## -20,49%

do roku 2024

### DOTACJE W 2025 R.

W ramach ustawy o sporcie zgodnie z uchwałą nr XXXVI/411/21 Rady Gminy Suchy Las z dnia 26 sierpnia 2021 r. w sprawie określenia warunków oraz trybu finansowego wspierania rozwoju sportu w Gminie Suchy Las, Gmina udziela wsparcia przedsięwzięciom z zakresu rozwoju sportu, który wpływa na poprawę warunków uprawiania sportu lub zwiększenia dostępności działalności lokalnej do działalności sportowej. W 2025 r. przyznano dotacje następującym podmiotom:

Tab.29. Dotacje w 2025 r.

L.p.	Podmiot	Nazwa zadania	Kwota
1.	Stowarzyszenie Basket Team Suchy Las ul. Obornicka 104 62-002 Suchy Las	Prowadzenie w 2025 roku szkolenia koszykarskiego junierek i senierek poprzez udział utworzonego zespołu w rozgrywkach II ligi żeńskiej prowadzonej przez Polski Związek Koszykówki.	<b>55 000,00 zł</b> (słownie: pięćdziesiąt pięć tysięcy złotych 00/00)
2.	Stowarzyszenie Basket Team Suchy Las ul. Obornicka 104 62-002 Suchy Las	Prowadzenie w 2025 roku szkolenia koszykarskiego juniorów i seniorów poprzez udział utworzonego zespołu w rozgrywkach III ligi męskiej prowadzonej przez Wielkopolski Związek Koszykówki	<b>55 000,00 zł</b> (słownie: pięćdziesiąt pięć tysięcy złotych 00/00)
3.	Stowarzyszenie Kultury Fizycznej Red Box, ul. Obornicka 117, 62-002 Suchy Las	Międzynarodowy Turniej Piłki o Puchar Wójta Gminy Suchy Las	<b>20 000,00 zł</b> (słownie: dwadzieścia tysięcy złotych 00/00)
4.	Stowarzyszenie Kultury Fizycznej Red Box, ul. Obornicka 117, 62-002 Suchy Las	RED BOX JUNIOR LIGA- wiosna 2025 i jesień 2025.	<b>20 000,00 zł</b> (słownie: dwadzieścia tysięcy złotych 00/00)
5.	Towarzystwo Młodzieży Sportowej „Suchary” ul. Szkółkarska 47, 62-002 Suchy Las	Szkolenie drużyny seniorów, uczestnictwo w rozgrywkach ligowych i pucharowych pod auspicjami Polskiego Związku Piłki Nożnej (okręgowy związek Wielkopolski Związek Piłki Nożnej) oraz propagowanie kultury fizycznej w Gminie Suchy Las w dyscyplinie sportowej piłka nożna	<b>30 000,00 zł</b> (słownie: trzydzieści tysięcy złotych 00/00)
<b>Razem</b>			<b>180 000 zł</b> (słownie: sto osiemdziesiąt tysięcy złotych 00/100)

## STYPENDIA I NAGRODY SPORTOWE

Stypendia i nagrody sportowe za osiągnięcia sportowe to coroczne wyróżnienie dla sportowców zamieszkałych na terenie Gminy, przyznawane przez Wójta Gminy Suchy Las za wybitne osiągnięcia sportowe w okresie od 1 stycznia do 31 grudnia roku bieżącego. Wnioski składa się do Wójta Gminy Suchy Las w terminie do dnia 15 listopada roku poprzedzającego otrzymanie stypendium.

Warunkiem zgłaszania kandydatów do stypendiów oraz nagród sportowych przez kluby sportowe, związki sportowe, stowarzyszenia działające w dziedzinie kultury fizycznej i sportu, dyrektorów placówek oświatowych z terenu Gminy jest udział zawodnika, który brał udział w igrzyskach olimpijskich, mistrzostwach świata, mistrzostwach Europy, igrzyskach paraolimpijskich, igrzyskach olimpijskich głuchych, akademickich mistrzostwach świata lub uniwersjadach.

Zgodnie z uchwałą nr L/531/14 Rady Gminy Suchy Las z dnia 28 sierpnia 2014 r. w sprawie stypendiów sportowych oraz uchwałą nr XI/128/15 Rady Gminy Suchy Las z dnia 29 października 2015 r. zmieniająca uchwałę w sprawie stypendiów sportowych zawodnikom, którzy osiągnęli wybitne wyniki sportowe w międzynarodowym lub krajowym, mogą być przyznane stypendia. Szczegółowe zasady, tryb przyznawania, pozbawienia oraz rodzaje i wysokość stypendiów sportowych za wybitne wyniki sportowe we współzawodnictwie międzynarodowym i krajowym określa Regulamin Stanowiący załącznik do powyższej uchwały.

W 2025 r. zgodnie z zarządzeniem nr 200/2024 Wójta Gminy Suchy Las dnia 10.12.2024 r. w sprawie przyznania nagród i wyróżnień sportowych za osiągnięcia w dziedzinie kultury fizycznej i sportu.

W okresie od 1 stycznia 2025 r. do 31 grudnia 2025 r. Wójt Gminy Suchy Las przekazał stypendia sportowe za wybitne osiągnięcia sportowe następującym zawodnikom: Janu Nowickiemu, Szymonowi Buczkowskiemu, Lenie Brzustowskiej, Jakubowi Kołodzińskiemu.

## WYDARZENIA SPORTOWE W 2025 R.

- **XXI Wielkopolski Międzynarodowy Turniej Judo** odbył się **22.03.2025 r.** w hali GOS, udział w turnieju wzięło ponad 500 zawodników z różnych kategorii wiekowych. Organizatorem turnieju pod patronatem honorowym Wójta Gminy Suchy Las był UKS Gimnazjon,
- **IV Sucholeski Turniej Szachowy Wiosna 2025 o Puchar Wójta Gminy Suchy Las** odbył się **30.03.2025 r.** w Centrum Kultury i Bibliotece Publicznej w Suchym Lesie. Organizatorzy: Urząd Gminy Suchy Las, Laboratorium Logiki, Stowarzyszenie Miłośników Gier i Rozrywek Umysłowych im. Ferdynanda Dziedzica. W turnieju wzięło udział ok. 70 zawodników z całej Polski,
- **26.04.2025 r.** w Centrum Kultury i Bibliotece Publicznej odbył się turniej **Breaking School Battle vol.10**, będący pierwszym turniejem eliminacyjnym do Mistrzostw Polski Breaking 2025,
- **31.05.2025 r.** w hali GOS odbył się Krajowy Staż Techniczny **Polskiej Federacji Aikido z Hiroyuki Namba**,
- W ramach Dni Gminy Suchy Las 2025, w niedzielę **08.06.2025 r.** na trawiastym boisku przy SP1 w Suchym Lesie odbył się **V Memoriał im. Piotra Koperskiego** - turniej piłki nożnej amatorów - przedstawicieli jednostek pomocniczych, policji i zaprzyjaźnionych samorządów. W tym samym czasie na boisku obok odbyła się Spartakiada - turniej dla dzieci szkolnych,
- **14.06.2025 r.** nastąpiło otwarcie skate parku przy ul. Szkółkarskiej w Suchym Lesie, a w ramach obchodów odbyły się zawody „**No Fear Attitude vol. 3**” - czołowi zawodnicy z całej Polski rywalizowali na BMX oraz deskorolkach w różnych kategoriach wiekowych,
- W dniach **20-29.06.2025 r.** w Chludowie odbyła się tradycyjna **Parafiada**, podczas której mieszkańcy rywalizowali w różnych konkurencjach sportowych,
- **28.06.2025 r.** Zarząd Osiedla Suchy Las Wschód na Terenie Aktywnej Edukacji i Sportu zorganizował **BieGik - I Sucholeski Bieg Gzubów i Kejterków**. W biegach na różnych dystansach wzięły udział przede wszystkim dzieci, a także kejterki z rodzinami,

- **13.09.2025 r.** odbył się piknik podsumowujący udział Gminy Suchy Las w rywalizacji o **Puchar Rowerowej Stolicy Polski**. Podczas wydarzenia nagrodzono najaktywniejszych mieszkańców, kręcących kilometry dla gminy w czerwcu 2025,
- **21.09.2025 r.** w Parku Wodnym Octopus odbył się **Gminny Turniej Bowlingowy** Sołectw i Osiedli, z udziałem przedstawicieli gminnych jednostek pomocniczych. Organizatorami wydarzenia byli: 4BFUN BOWLING oraz Urząd Gminy Suchy Las,
- **28.09.2025 r.** odbyła się III Sucholeska Zadyshka – bieg uliczny na dystansach: 10 km i 5 km, a także nordic walking. W biegu udział wzięło ponad 300 uczestników z całej Polski,
- **05.10.2025 r.** odbył się **XXVI Rajd Rowerowy im. Leszka Roszczyka i Grażyny Głowackiej Pieczona Pyra Zielątkowo 2025**. Organizatorzy: Koło Gospodyń Wiejskich w Zielątkowie „Pieczona Pyra”, Sołectwo Zielątkowo, OSP Zielątkowo i Gmina Suchy Las,
- **10.10.2025 r.** na boisku GOS Suchy Las odbył się **8. Sucholeski Mityng Lekkoatletyczny im. Marka Kasprzyka**. Zawody zorganizował klub Lekkoatletyka - UKS Dąb Suchy Las dla uczniów z 4 szkół, Zespół Szkół Zakonu Pijarów w Poznaniu, Zespół Szkół im. 7 Pułku Strzelców Konnych Wielkopolskich w Biedrusku, Szkoła Podstawowa nr 2 im. Jana Pawła II w Suchym Lesie, Szkoła Podstawowa nr 1 im. Wojciecha Bogusławskiego w Suchym Lesie. Uczniowie rywalizowali w następujących kategoriach: biegi na 340 m, 60 m i sztafeta mix, skok w dal, rzuty piłęczką palantową (dla młodszych) i piłką lekarską (dla starszych),
- **22.11.2025 r.** w hali GOS odbył się **staż Aikido** z shihanem Christianem Tissier (8 dan aikido), organizowany przez Klub Shin Dojo.

Rok 2025 w Gminnym Ośrodku Sportu w Suchym Lesie był okresem maksymalnego wykorzystania infrastruktury, która stała się centralnym punktem życia sportowego, edukacyjnego i kulturalnego gminy. Hala sportowa pracowała w stałym rytmie: dni powszednie dedykowano zajęciom szkolnym (SP1, LO im. R. Strzałkowskiego, World School, SP Harmonia) oraz treningom klubowym, natomiast weekendy wypełniły prestiżowe wydarzenia cykliczne i rozgrywki ligowe. Fundamentem sportowej jesieni i wiosny była koszykówka – w ciągu całego roku rozegrano ponad 90 meczów ligowych, głównie z udziałem Basket Team Suchy Las. Równolegle, dzięki współpracy z takimi stowarzyszeniami jak SKF Red Box, TMS Suchary czy UKS Gimnazjon, zrealizowano bogaty kalendarz turniejów piłkarskich (m.in. Suchary Cup, Red Box Junior Cup) oraz prestiżowy XXI Międzynarodowy Turniej Judo.

Obiekt pełnił również ważną rolę społeczną i charytatywną, goszcząc finał WOŚP, akcję „Czerwona Kartka dla Cukrzyków” oraz jubileuszowy koncert 30-lecia ZPiT Chłudowianie. Aktywność GOS wykraczała poza mury hali – na terenach zewnętrznych zorganizowano m.in. Memoriał Piotra Koperskiego, Dni Suchego Lasu oraz trzecią edycję biegu „Sucholeska zaDyshka”, która przyciągnęła około 350 uczestników. W okresach ferii i wakacji ośrodek stawał się bazą dla licznych półkolonii sportowych, zapewniając opiekę i rozwój najmłodszym mieszkańcom. Rok zakończył się intensywnym blokiem imprez mikołajkowych oraz finałową Galą Sportu, co przy niemal 100-procentowym obłożeniu obiektu potwierdziło, że hala GOS jest kluczowym, a zarazem deficytowym pod względem wolnych terminów zasobem lokalnej społeczności.

## GALERIA ZDJĘĆ WYDARZEŃ SPORTOWYCH







## PARK WODNY OCTOPUS W 2025 R.

**31 949**

wejścia na naukę pływania

**530**

łącna frekwencja wejść na zajęcia Aqua Aerobik

**273 520**

łącna frekwencja wejść do Parku Wodnego Octopus



## KLUB FITNESS FIT ATHLETICA - 2025 R.

### Klub fitness Fit Athletica

Klub fitness Fit Athletica funkcjonuje w ramach działalności Gminnego Ośrodka Sportu w Suchym Lesie i mieści się w hali sportowej. Oferuje szeroki zakres usług fitness na wysokim poziomie w rozsądnej cenie.

### Klub fitness Fit Athletica posiada:

- zmodernizowane wnętrza w industrialnym stylu, w tym dwie sale fitness, strefę wolnych ciężarów, strefę maszyn siłowych, strefę cardio i funkcjonalną,
- profesjonalny, nowoczesny sprzęt sportowy,
- profesjonalną kadrę trenerów,

- życzliwą i przyjacielską atmosferę,
- bogatą ofertę zajęć grupowych od lekkich form aktywności ruchowej po ćwiczenia dynamiczne i siłowe,
- zajęcia taneczne Bachata, Salsa, Zumba,
- zajęcia prozdrowotne Zdrowy Kręgosłup i inne,
- dedykowane zajęcia dla seniorów,
- promocyjne karnety dla młodzieży szkolnej, studentów, seniorów i służb mundurowych,
- zniżkę karty mieszkańca Suchy Las,
- indywidualne treningi dostosowane do potrzeb klienta w okazyjnych cenach,
- wsparcie w realizacji celów treningowych ,
- rollmasażer w cenie karnetu.

#### Klub fitness Fit Athletica – imprezy 2025r.

##### ▪ Maraton fitnessowo-taneczny WOŚP

Fit Athletica zawsze gorąco wspiera inicjatywę Wielkiej Orkiestry Świątecznej Pomocy. W 2025 r. we współpracy z innymi organizacjami gminnymi został zorganizowany w ramach obchodów WOŚP maraton fitnessowo-taneczny. Instruktorzy z naszego klubu przeprowadzili zajęcia, takie jak Body Shape, Zumba, Bachata, Salsa, Joga.

##### ▪ Maraton taneczny w hali GOS

Dużą wspólną inicjatywą Gminnego Ośrodka Sportu, w tym klubu fitness oraz zarządu Osiedla Grzybowego i zarządu Osiedla Biedrusko było zorganizowanie IV Sucholeskiego Maratonu Tanecznego. Jak co roku na maratonie zaproponowano wiele atrakcji. W programie maratonu znalazły się cztery bloki taneczne: Zumba, Salsation, Bachata i Choreology. Fit Athletica odpowiedzialna była za blok taneczny Zumby i Bachaty. Maraton odbył się w hali sportowej w dniu 15 marca 2025r. w godzinach 19.30-22.30. Udział w maratonie był darmowy.

##### ▪ Fit Athletica na obchodach Dni Gminy

Jak co roku klub fitness uczestniczył w obchodach Dni Gminy. Nasze stoisko cieszyło się dużym zainteresowaniem. Odwiedzający otrzymywali atrakcyjne gadżety reklamowe. Zaproponowano różne propozycje sportowe dla dzieci i młodzieży.

##### ▪ Fit Athletica na festynie rodzinnym Zarządu Osiedla Suchy Las

Po raz kolejny w czerwcu na zaproszenie Zarządu Osiedla Suchy Las braliśmy udział w festynie rodzinnym na osiedlu Poziomkowym w Suchym Lesie. Zaproponowaliśmy sporo propozycji sportowych dla dzieci i wręczyliśmy im drobne upominki.

##### ▪ Bieg III Sucholeska Zadyshka

We wrześniu 2025r. w Suchym Lesie odbył się bieg III Sucholeska Zadyshka organizowany przez GOS. Na biegu rozgrzewkę poprowadzili instruktorzy klubu fitness Fit Athletica.





## GOLEŃCZEWSKI KLUB SPORTOWY GOLEŃCZEWO - 2025 R.

### Najważniejsze sukcesy sportowe

Rok 2025 był jednym z najważniejszych w historii Golęczewskiego Klubu Sportowego:

- zdobycie mistrzostwa A klasy przez drużynę seniorów,
- awans do ligi okręgowej, co stanowi istotny krok w rozwoju sportowym klubu,
- utrzymanie stabilnej kadry zawodniczej oraz wysoki poziom organizacyjny drużyny.

Awans jest efektem kilkuletniej konsekwentnej pracy zarządu, trenerów oraz zawodników, a także rosnącego wsparcia lokalnej społeczności.

### Rozwój infrastruktury sportowej

W 2025 r. zrealizowano istotne inwestycje poprawiające warunki uprawiania sportu:

- budowa nowej trybuny sportowej na 140 miejsc siedzących,
- montaż krzesełek dla kibiców,
- wykonanie piłkochwyłów zwiększających bezpieczeństwo obiektu,
- poprawa funkcjonalności i estetyki kompleksu sportowego przy ul. Dworcowej.

### Inwestycje zostały zrealizowane przy wsparciu:

- Gminy Suchy Las,
- Lokalnych przedsiębiorców i partnerów klubu.

Działania te znacząco podniosły standard obiektu i umożliwiają organizację wydarzeń sportowych na wyższym poziomie.

### Rozwój Akademii Piłkarskiej

Akademia GKS Golęczero w 2025 r. dynamicznie się rozwijała:

- systematyczny wzrost liczby dzieci i młodzieży trenującej w klubie,
- prowadzenie szkolenia w kilku grupach wiekowych,
- organizacja treningów, meczów ligowych oraz turniejów,
- aktywne działania rekrutacyjne skierowane do mieszkańców Golęczewa i okolic.

Klub konsekwentnie buduje swoją rolę jako lokalne centrum aktywności sportowej dla dzieci i młodzieży.

### Działalność społeczna i integracyjna

GKS Golęczero pełni ważną funkcję społeczną w gminie:

- integracja mieszkańców wokół wydarzeń sportowych,
- organizacja meczów i wydarzeń lokalnych,
- promocja aktywnego stylu życia,
- współpraca z rodzicami, wolontariuszami i lokalnymi firmami,
- organizacja półkolonii,
- organizacja igrzysk olimpijskich dla dzieci z gminy.

Klub jest jednym z głównych ośrodków życia społecznego w miejscowości.

### Promocja i wizerunek

W 2025 r. klub aktywnie prowadził działania promocyjne:

- komunikacja poprzez media społecznościowe,
- informowanie mieszkańców o wydarzeniach sportowych,
- budowanie rozpoznawalnej marki klubu w gminie.



**AWANS JEST  
NASZ**



**GIEKSA  
W OKRĘGÓWCE  
2024/25**





## TMS SUCHARY SUCHY LAS - 2025 R.

TMS Suchary Suchy Las w 2025 r. to prawie 400 aktywnych zawodników uczestniczących w rozgrywkach ligowych Wielkopolskiego Związku Piłki Nożnej w kategoriach wiekowych od 6 do ponad 50 roku życia. 2025 był rokiem jubileuszu 30-lecia stowarzyszenia. Poniżej prezentacja kalendarzowa aktywności sportowych i poza sportowych, które miały miejsce na terenie Gminy Suchy Las w ubiegłym roku.

- **28.01** - Udział w WOŚP Suchy Las,
- **styczeń** - Półkolonie w SL z dofinansowaniem Gminy SL, 9 gier sparingowych na boiskach w GSL,
- **13.02** - Dwóch zawodników rocznika 2013 powołanie do kadry Wielkopolskiego Związku Piłki Nożnej,
- **15.02** - SSL Oldboys wygrywają halowy Turniej Burmistrza Czempinia,
- **15-16.02** - W Hali GOS Turniej Suchary CUP,
- **luty** - 22 gry sparingowe na boiskach w GSL,
- **06.03** - Jeden zawodnik rocznika 2013 powołanie do kadry Wielkopolskiego Związku Piłki Nożnej,
- **15.03** - Gala 30-lecia TMS Suchary Suchy Las w CKiBP wraz z wystawą (od 11.03) w holu głównym,
- **25.03** - Jeden zawodnik rocznika 2013 powołanie do kadry Wielkopolskiego Związku Piłki Nożnej,
- **29-30.03** - 5 meczy ligowych na boiskach w GSL marzec 2025 5 gier sparingowych na boiskach w GSL,
- **05-06.04** - 4 mecze ligowe na boiskach w GSL,
- **12-13.04** - 4 mecze ligowe na boiskach w GSL,
- **26-27.04** - 5 meczy ligowych oraz 1 gra sparingowa na boiskach w GSL,
- **29.04** - 1 mecz ligowy na boiskach w GSL,
- **01.05** - 1 mecz ligowy na boiskach w GSL,
- **04.05** - 1 mecz ligowy na boiskach w GSL,
- **06.05** - 1 mecz ligowy na boiskach w GSL,
- **09-11.05** - 6 meczy ligowych oraz 1 gra sparingowa na boiskach w GSL,
- **17-18.05** - 5 meczy ligowych na boiskach w GSL,
- **24-25.03** - 3 mecze ligowe na boiskach w GSL,
- **30-31.05** - 6 meczy ligowych na boiskach w GSL,
- **07.06** - Udział w Dniach GSL,
- **7-8.06** - 4 mecze ligowe na boiskach w GSL,
- **14-15.06** - 4 mecze ligowe oraz 1 gra sparingowa na boiskach w GSL,
- **19-22.04** - 4 mecze ligowe na boiskach w GSL,
- **w okresie kwiecień-czerwiec** - 10 turniejów ligowych w najmłodszych kategoriach na boiskach GSL,
- **02-03.08** - mecz Pucharu Polski oraz 1 gra sparingowa na boiskach GSL,
- **13.08** - 1 mecz ligowy na boisku w GSL,
- **16.08** - 1 mecz ligowy na boisku w GSL,
- **19-20.08** - 3 mecze ligowe na boiskach w GSL,
- **23-24.08** - 5 meczy ligowych na boiskach w GSL,
- **25-29.08** - półkolonie w SL z dofinansowaniem Gminy SL,
- **26.08** - 1 mecz ligowy na boisku w GSL,
- **29-30.08** - 6 meczy ligowych na boiskach w GSL,
- **30.08** - SUCHARY CUP oraz mecz jubileuszowy z OldBoys Lech Poznań na boiskach GSL,
- **02-03.09** - 2 mecze ligowe na boiskach w GSL,
- **06-07.09** - 4 mecze ligowe na boiskach w GSL,
- **09-10.09** - 2 mecze ligowe na boiskach w GSL,
- **13-14.09** - 9 meczy ligowych na boiskach w GSL,
- **16.09** - 1 mecz ligowy na boisku w GSL,

- **18.09** - Trzech zawodników rocznika 2015 powołanie do kadry Wielkopolskiego Związku Piłki Nożnej,
- **21.09** - 1 mecz ligowy na boisku w GSL,
- **23.09** - 1 mecz ligowy na boisku w GSL,
- **27.09** - 2 mecze ligowe na boiskach w GSL,
- **30.09** - 1 mecz ligowy na boisku w GSL,
- **03.10** - Dwóch zawodników rocznika 2015 powołanie do kadry Wielkopolskiego Związku Piłki Nożnej,
- **04-05.10** - 4 mecze ligowe na boiskach w GSL,
- **11-12.10** - 6 meczy ligowych na boiskach w GSL,
- **18.10** - 2 mecze ligowe na boiskach w GSL,
- **21.10** - 1 mecz ligowy na boisku w GSL,
- **25-26.10** - 6 meczy ligowych na boiskach w GSL,
- **31.10** - 1 mecz ligowy na boisku w GSL,
- **11.11** - 1 mecz ligowy na boisku w GSL,
- **15.11 i 23.11** - Mecze barażowe o Makroligę Junior Starszy. Największy sukces w historii sucholeskiej Piłki nożnej w kategoriach juniorskich!,
- **14-16.11** - 9 meczy ligowych na boiskach w GSL,
- **29.30.11** - W Hali GOS Turniej Suchary CUP.



## 30 LECIE KLUBU

30-lecie Gminnego Klubu Sportowego Suchary Suchy Las odbyło się **15.03.2025 r.** o godzinie 16:30 w CKIBP przy ul. Szkolnej 16, stanowiąc wyjątkową okazję do świętowania trzech dekad historii klubu w gronie zawodników, trenerów, działaczy i sympatyków. Program jubileuszu objął przemówienia władz, wręczenie odznak Wielkopolskiego ZPN, premierę filmu dokumentalnego o losach drużyny oraz zwiedzanie okolicznościowej wystawy, a całość uświetniły pokazy taneczne Ladies Latino & Sucharki, występ muzyczny uczniów SP II w Suchym Lesie oraz wspólny poczęstunek połączony z podziękowaniami dla osób współtworzących społeczność Sucharów.



## UKS REKORD CHLUDOWO

UKS Rekord Chludowo, działający przy lokalnym zespole szkół od lipca 2000 r., to prężnie rozwijający się klub sportowy, który od lat koncentruje się na wszechstronnym szkoleniu dzieci i młodzieży w sekcjach piłki siatkowej, nożnej oraz karate, budując swoją tożsamość poprzez regularny udział w prestiżowych turniejach, rozgrywkach ligowych WZPN oraz krzewienie kultury fizycznej i ducha sportowej rywalizacji, a dzięki profesjonalnemu podejściu kadry trenerskiej i ścisłej współpracy z placówkami oświatowymi, stowarzyszenie pełni kluczową rolę w aktywizacji lokalnej społeczności gminy Suchy Las, wychowując kolejne pokolenia sportowców w oparciu o zasady fair play i pasję do aktywnego trybu życia.

UKS Rekord Chludowo w 2025 roku brał udział w rozlicznych turniejach i zawodach oraz sam był organizatorem biegów przełajowych:

### PIŁKA NOŻNA

- III miejsce w Turnieju Towarzyskim Szkół Podstawowych w Chludowie
- II miejsce w Gminnym Turnieju Piłki Nożnej w Suchym Lesie
- Wiosenny szkolny turniej piłki nożnej w Chludowie
- Jesienny szkolny turniej piłki nożnej w Chludowie (z udziałem dziewcząt)

### PIŁKA SIATKOWA

- Turniej „czwórka” w Chludowie
- Walentynkowy Turniej w Chludowie
- III Miejsce dziewcząt w Gminnym Turnieju Szkół Podstawowych klas VI
- II Miejsce dziewcząt w Gminnym Turnieju Szkół Podstawowych klas VIII
- I Miejsce chłopców w Gminnym Turnieju Szkół Podstawowych klas VI
- I Miejsce chłopców w Gminnym Turnieju Szkół Podstawowych klas VIII
- Największy sukces: V miejsce w powiecie w eliminacjach do turnieju wojewódzkiego chłopców klas VIII

#### KARATE

- Turniej Karate Dzieci i Młodzieży Champions Cup – 3. lutego
- 16 czerwca Otwarty Turniej Karate Dynamic Cup – 16. czerwca
- Ostroróg Cup – 23. Listopada

#### PIŁKA KOSZYKOWA

- Turniej Towarzyski Gimnazjów Gminy Suchy Las w Suchym Lesie – wiosna
- Turniej Towarzyski Gimnazjów Gminy Suchy Las w Suchym Lesie – jesień

Organizacja Gminnych Biegów Przełajowych Gminy Suchy Las Szkół Podstawowych

#### BIEGI PRZEŁAJOWE:

- 5 złotych medali, 3 srebrne, 2 brązowe





UKS DĄB

UKS Dąb Suchy Las, jednosekcyjny klub lekkoatletyczny działający od lutego 2017 r., w 2025 r. objął profesjonalnym szkoleniem grupę około 60 zawodników w wieku od 7 do 21 lat, oferując im wszechstronny rozwój fizyczny w ramach sekcji naboru oraz zaawansowanej.

Działalność stowarzyszenia, wspierana dotacją z budżetu Gminy Suchy Las, opierała się na systematycznej pracy treningowej realizowanej 4–5 razy w tygodniu na obiektach GOS, poznańskim Gołecinie oraz w profesjonalnych siłowniach, co w połączeniu z organizacją specjalistycznych zgrupowań w Bydgoszczy i Rypnie pozwoliło na optymalne przygotowanie kadry do startów w zawodach rangi PZLA i WZLA. Reprezentanci klubu z sukcesami rywalizowali w mityngach ogólnopolskich i zawodach mistrzowskich w Toruniu, Wrocławiu czy Kaliszu, wielokrotnie zajmując miejsca w czołowych dziesiątkach, zdobywając medale oraz regularnie poprawiając rekordy życiowe, co potwierdza wysoką efektywność realizowanego programu upowszechniania kultury fizycznej i promowania lekkoatletyki wśród lokalnej młodzieży.

#### Najważniejsze sukcesy i rezultaty w roku 2025:

- 1 miejsce w kategorii U12 K na 200 m podczas halowego Mityngu Pamięci Ireny Szewińskiej U12/U14 i U16 w Toruniu,
- 1 miejsce w kategorii U12 K na 300 m podczas halowych Mistrzostw Wielkopolski U12/U14 w Kaliszu,
- 1 miejsce w kategorii U16 K na 600 m podczas halowych Mistrzostw Wielkopolski U16/U18/U20 we Wrocławiu,
- 1 miejsce w kategorii U16 K na 1,5 km podczas Przełajowych Mistrzostw Wielkopolski w Gnieźnie,
- 1 miejsce w kategorii U16 K na 600 m podczas regionalnych zawodów LDK Nestle Cup w Lesznie,
- 1 miejsce w kategorii U16 K w pięcioboju podczas Mistrzostw Wielkopolski U16/U18/U20 w Poznaniu,
- 2 miejsce w kategorii U16 K na 1,5 km podczas Międzywojewódzkich Mistrzostw Młodzików w biegach przełajowych w Gnieźnie,
- 2 miejsce w kategorii U12 K w dwuboju sprinterskim (300m + skok w dal) podczas Lekkoatletycznych Nadziei Olimpijskich w Poznaniu,
- 2 miejsce w kategorii U12 K na 300 m podczas Mistrzostw Wielkopolski U12/U14 w Lesznie,
- 2 miejsce w kategorii U16 K na 600 m podczas Mistrzostw Wielkopolski U16/U18/U20 w Poznaniu,
- 3 miejsce w kategorii U16 K w skoku wzwyż podczas halowych Mistrzostw Wielkopolski U16/U18/U20 we Wrocławiu,
- 3 miejsce w kategorii U16 K w skoku wzwyż podczas halowego Mityngu Pamięci Ireny Szewińskiej U14 i U16 w Toruniu,
- 3 miejsce w kategorii U20 M na 100 m podczas Mistrzostw Wielkopolski U16/U18/U20 w Poznaniu,
- 4 miejsce w kategorii U16 K w skoku wzwyż podczas Międzywojewódzkich Mistrzostw Młodzików w Szczecinku,
- 5 miejsce w kategorii U14 K w skoku wzwyż podczas XXXI Ogólnopolskich Czwartków Lekkoatletycznych w Łodzi,
- 6 miejsce w kategorii U14 K na 60 m podczas XXXI Ogólnopolskich Czwartków Lekkoatletycznych w Łodzi,
- 6 miejsce w kategorii U23 K na 60 m przez płotki podczas Halowych Mistrzostw Polski w Toruniu,
- 8 miejsce w kategorii U16 K w skoku wzwyż podczas Mistrzostw Polski u16. Mały Memoriał Janusza Kusocińskiego w Lublinie,
- 13 miejsce w kategorii Senior w biegu na 60 m przez płotki podczas Halowych Mistrzostw Polski w Toruniu,
- 14 miejsce w kategorii U16 K w skoku wzwyż podczas Mistrzostw Polski w wielobojach w Nakle nad Notecią,
- **12.05.2025 r.** - Lekkoatletyczne Nadzieje Olimpijskie- runda eliminacyjna- Poznań. Kategoria dziewczęta U12, dyscyplina 2-bój (skok w dal, 60 metrów), miejsce 5,
- **12.05.2025 r.** - Lekkoatletyczne Nadzieje Olimpijskie- runda eliminacyjna- Poznań. Kategoria dziewczęta U12, dyscyplina 2-bój (rzut piłeczką palantową, 60 metrów), miejsce 10,

- **12.05.2025 r.** - Lekkoatletyczne Nadzieje Olimpijskie- runda eliminacyjna- Poznań. Kategoria dziewczęta U12, dyscyplina 2-bój (skok w dal, 300 metrów), miejsce 6,
- **12.05.2025 r.** - Lekkoatletyczne Nadzieje Olimpijskie- runda eliminacyjna- Poznań. Kategoria chłopcy U12, dyscyplina 2-bój (skok w dal, 600 metrów), miejsce 3,
- **24.05.2025 r.** - Mistrzostwa Wielkopolski u12 i u14. Regionalne Zawody LDK Nestle Cup- Leszno. Kategoria chłopcy U14, konkurencja skok w dal, miejsce 7,
- **05.07.2025 r.** - Poznań Grand Prix Athletics/Memoriał Czesława Cybulskiego- Poznań. Kategoria chłopcy U14, konkurencja 60 metrów, miejsce 4,
- **07.09.2025 r.** - 31. Ogólnopolski Finał Czwartków Lekkoatletycznych- Łódź. Kategoria dziewczęta 2013 dyscyplina 60 metrów, miejsce 6,
- **07.09.2025 r.** - 31. Ogólnopolski Finał Czwartków Lekkoatletycznych- Łódź. Kategoria dziewczęta 2013 dyscyplina skok wzwyż, miejsce 5.

UKS Dąb Suchy Las, działający od 2017 R. w 2025 r. objął szkoleniem około 60 zawodników, oferując im systematyczne treningi lekkoatletyczne wspierane opieką dietetyka oraz trenera mentalnego. Klub, wykorzystując dotację gminną oraz środki własne, zorganizował dwa zgrupowania sportowe oraz 8. edycję Sucholeskiego Mityngu Lekkoatletycznego im. Marka Kasprzyka, w którym wystartowało blisko 200 młodych sportowców.

Wysoki poziom przygotowań potwierdziły liczne sukcesy w zawodach PZLA i WZLA, w tym srebrny medal Hanny Bytowskiej w Międzywojewódzkich Mistrzostwach Młodzików, co czyni stowarzyszenie kluczowym ośrodkiem promującym lekkoatletykę i zdrowy styl życia w regionie.

## UKS DĄB - GALERIA ZDJĘĆ



## OSIĄGNIĘCIA STOWARZYSZENIA BREAKING ZA ROK 2025

Stowarzyszenie BREAKING jest aktualnie jedyną organizacją w Powiecie Poznańskim zajmującą się rozwojem tańca sportowego Breaking wśród dzieci, młodzieży i osób dorosłych poprzez organizację regularnych zajęć sportowych, obozów, warsztatów i turniejów, promując tym samym aktywność fizyczną w atrakcyjnej i widowiskowej formie, jaką jest taniec Breaking.

### Osiągnięcia Stowarzyszenia BREAKING w roku 2025:

- „Breaking School Battle vol. 10” (Suchy Las) – organizacja ogólnopolskiego turnieju tańca sportowego Breaking przy współpracy z Gminą Suchy Las i CKiBP w Suchym Lesie. Przedmiotowy turniej był pierwszą imprezą kwalifikacyjną w drodze do oficjalnych Mistrzostw Polski w Breaking’u i tym samym był największym turniejem kwalifikacyjnym w roku 2025 (229 zawodników) oraz jednym z największych turniejów tańca sportowego Breaking w Polsce.
- „Poznań Breaking Championship vol.3” (Poznań) - organizacja ogólnopolskiego turnieju tańca sportowego Breaking przy współpracy z Urzędem Miasta Poznania. Turniej skierowany był do zawodników zarówno licencjonowanych, jak tych, którzy świadomie nie uczestniczą w systemie sportowym. Była to największa impreza Breaking’owa w Poznaniu w roku 2025.

### Osiągnięcia zawodników klubu KS BREAKING Poznań, prowadzonego przez Stowarzyszenie BREAKING:

- a) Zwycięstwo Grzegorza Smoczyka oraz Pauliny Starus na turnieju Redbull BC One Cypher Poland 2025 (Warszawa) – zawodnicy osiągnęli I miejsca w swoich kategoriach i tym samym wywalczyli sobie udział w międzynarodowych finałach Redbull BC One w Japonii.
- b) 4 złote medale i 1 srebrny na oficjalnych Mistrzostwach Polski w Breaking’u (Warszawa) - nasi zawodnicy zdobyli 4 tytuły mistrzowskie oraz jeden wicemistrzowski w 12 kategoriach na Mistrzostwach Polski w Warszawie. Dzięki temu KS BREAKING Poznań jest aktualnie ogólnopolskim liderem pod względem zdobytych tytułów na Mistrzostwach Polski 2025.
- c) Mistrzostwa Świata 2025 (Kurume/Japonia) – Grzegorz Smoczyk i Paulina Starus zakwalifikowali się na Mistrzostwa Świata w Breaking’u, na których zdobyli odpowiednio 16. i 15. Miejsce spośród zawodników z całego świata.
- Dodatkowo Stowarzyszenie BREAKING jest aktualnie jedyną organizacją w Powiecie Poznańskim zajmującą się rozwojem tańca sportowego Breaking wśród dzieci, młodzieży i osób dorosłych poprzez organizację regularnych zajęć sportowych, obozów, warsztatów i turniejów, promując tym samym aktywność fizyczną w atrakcyjnej i widowiskowej formie, jaką jest taniec Breaking.

## STOWARZYSZENIE KULTURY FIZYCZNEJ RED BOX

### 1. Rozwój działalności szkoleniowej Akademii:

W 2025 r. RED BOX Piłkarska Akademia kontynuowała intensywny rozwój w lokalizacjach: Suchy Las, Biedrusko, Chludowo, Gołęczewo i Poznań. Najważniejsze elementy działalności:

- regularne treningi dla dzieci i młodzieży w wielu kategoriach wiekowych,
- wzrost liczby zawodników w grupach naborowych i ligowych,
- udział drużyn w rozgrywkach Wielkopolskiego ZPN,
- rozwój zaplecza treningowego i zakup nowego sprzętu,
- organizacja obozów letnich, zimowych oraz półkolonii piłkarskich,
- wysoka frekwencja i zaangażowanie rodziców oraz lokalnych społeczności.
- duża ilość organizowanych imprez sportowych

## 2. Liczne turnieje halowe

W 2025 roku Stowarzyszenie zorganizowało kilkanaście turniejów halowych dla różnych kategorii wiekowych.

Cechy wyróżniające:

- wysoki poziom sportowy,
- udział drużyn z wielu miejscowości,
- profesjonalna oprawa i nagrody,
- duża liczba rozegranych spotkań,
- bardzo dobra organizacja.

Turnieje te były ważnym elementem przygotowania zimowego oraz integracji środowiska piłkarskiego.

## 3. Dwudniowy Turniej o Puchar Wójta Gminy Suchy Las w Suchym Lesie

Jedno z najważniejszych wydarzeń 2025 roku:

- turniej rozgrywany przez dwa dni,
- udział wielu drużyn z regionu i spoza niego, łącznie 400 dzieci.
- wysoki poziom sportowy i organizacyjny,
- obecność władz gminy oraz lokalnych mediów,
- atrakcyjne nagrody, puchary i medale.

Turniej stał się jedną z kluczowych imprez w kalendarzu RED BOX.



#### 4. Zimowe i Letnie Igrzyska Przedszkolaka

W 2025 r. odbyły się dwie edycje Igrzysk Przedszkolaka:

I Zimowe Igrzyska Przedszkolaka – konkurencje sportowe w hali, zabawy ruchowe, nagrody dla wszystkich uczestników



VII Letnie Igrzyska Przedszkolaka – wydarzenie plenerowe z konkurencjami dostosowanymi do najmłodszych, animacjami i aktywnościami ruchowymi. Udział wzięło około 500 dzieci.

Obie edycje cieszyły się ogromnym zainteresowaniem przedszkoli, rodziców i dzieci.



### 5. VIII Dwudniowy Turniej WOŚP

W ramach wsparcia Wielkiej Orkiestry Świątecznej Pomocy Stowarzyszenie zorganizowało:

- dwudniowy turniej piłkarski,
- licytacje i zbiórki na rzecz WOŚP,
- wydarzenie o charakterze sportowym i charytatywnym,
- udział wielu drużyn i rodzin.

Turniej połączył sport z działalnością społeczną i dobroczynną.



### 6. Turniej Funinio

Turniej w formule Funinio był jednym z najbardziej rozwijających wydarzeń dla najmłodszych:

- gra 3x3 na małych boiskach,
- duża liczba kontaktów z piłką,
- rozwijanie kreatywności i decyzyjności,
- udział wielu drużyn z kategorii żak i skrzat.



### 7. Pożegnanie Lata

Wydarzenie o charakterze sportowo-rekreacyjnym:

- gry i zabawy dla dzieci,
- mecze pokazowe,
- animacje i aktywności rodzinne,
- wspólne zakończenie sezonu letniego.

### 8. Jesienny Festiwal Piłkarski w Poznaniu i Suchym Lesie

Jedno z największych wydarzeń jesieni:

- turnieje dla kilku kategorii wiekowych,
- rozgrywki na boiskach w Poznaniu i Suchym Lesie,
- profesjonalna oprawa i nagrody,
- udział wielu akademii i klubów z regionu.

Festiwal stał się stałym punktem kalendarza RED BOX.



### 9. XV Turniej Mikołajkowy

Tradycyjny, bardzo lubiany przez dzieci i rodziców turniej:

- rozgrywany w okresie mikołajkowym,
- udział drużyn z całej Wielkopolski,
- medale, puchary i upominki dla wszystkich uczestników,
- świąteczna oprawa i wyjątkowa atmosfera.

Turniej Mikołajkowy jest jednym z najbardziej rozpoznawalnych wydarzeń organizowanych przez RED BOX.



#### 10. XIII RED BOX Junior Liga – edycja wiosenna i jesienna

W 2025 roku odbyły się dwie edycje rozgrywek:

- Wiosenna RED BOX Junior Liga – mecze ligowe dla wielu kategorii wiekowych, wysoka frekwencja i duża liczba rozegranych spotkań.
- Jesienna RED BOX Junior Liga – kontynuacja rywalizacji, udział drużyn z różnych akademii i szkółek, profesjonalna organizacja i nagrody.

Junior Liga stanowi ważny element szkolenia i rywalizacji dla zawodników Akademii



#### 11. V Gala Sportu w Suchym Lesie

Na zakończenie roku Stowarzyszenie zorganizowało Galę Sportu, podczas której:

- podsumowano sezon sportowy Akademii,
- wręczono wyróżnienia dla zawodników, trenerów i drużyn,
- zaprezentowano najważniejsze sukcesy i wydarzenia roku,
- uhonorowano zaangażowanie rodziców, partnerów i lokalnych instytucji,
- udział wielu znakomitych gości.

Gala stała się ważnym wydarzeniem integrującym środowisko sportowe gminy.



## 12. Projekt „Z Orlika na Stadion” – Fundacja Orły Sportu & Ministerstwo Sportu

W 2025 roku, po raz kolejny, Stowarzyszenie Kultury Fizycznej RED BOX było organizatorem wielkopolskiej części ogólnopolskiego projektu „Z Orlika na Stadion”, realizowanego przez:

- Fundację Orły Sportu,
- Ministerstwo Sportu i Turystyki.

### Najważniejsze elementy projektu:

- eliminacje wojewódzkie przeprowadzone w Poznaniu przez RED BOX,
- udział wielu drużyn szkolnych i środowiskowych,
- promocja aktywności fizycznej i rywalizacji fair play,
- wyłonienie reprezentantów regionu do dalszych etapów ogólnopolskich.

Projekt miał duże znaczenie promocyjne i edukacyjne, wzmacniając pozycję RED BOX jako organizatora wydarzeń o zasięgu regionalnym i krajowym.



### Podsumowanie

Rok 2025 był dla Stowarzyszenia Kultury Fizycznej RED BOX oraz RED BOX Piłkarskiej Akademii okresem wyjątkowo intensywnej działalności sportowej, organizacyjnej i społecznej. Zrealizowano liczne turnieje piłkarskie, duże wydarzenia plenerowe, projekty dla najmłodszych, inicjatywy charytatywne, dwie edycje Junior Ligi, Galę Sportu oraz wielkopolską część ogólnopolskiego projektu „Z Orlika na Stadion”. Akademia rozwijała się w wielu lokalizacjach, zapewniając dzieciom i młodzieży profesjonalne warunki do treningu i rozwoju. Stowarzyszenie umocniło swoją pozycję jako jednego z najważniejszych organizatorów sportu młodzieżowego w regionie.

## INFRASTRUKTURA SPORTOWA I REKREACYJNA

### PLACE ZABAW

Tab.30. Place zabaw

L.p.	Adres	Wymiary placu zabaw
<b>Biedrusko</b>		
1	ul. Zjednoczenia	28 m x 22 m = 616 m <sup>2</sup>
		17 m x 9 m = 153 m <sup>2</sup>
		9 m x 9 m = 81 m <sup>2</sup>
2	ul. Powstańców Wlkp.	22 m x 12 m = 264 m <sup>2</sup>
3	os. Natura	20 m x 20 m = 400 m <sup>2</sup>
4	os. Błękitny Staw	18 m x 22 m = 396 m <sup>2</sup>
5	os. Jesionowe	384 m <sup>2</sup>
<b>Chłudowo</b>		
6	ul. Tysiąclecia	24 m x 21 m = 504 m <sup>2</sup>
7	ul. Szkolna	923 m <sup>2</sup>
<b>Suchy Las Wschód</b>		
8	ul. Poziomkowa	Część I (Zestaw) - 150 m <sup>2</sup>
		Część II (Żywopłot) - 300 m <sup>2</sup>
		Część III (Maluszek) - wstępnie 180 m <sup>2</sup>
9	ul. Szkółkarska	21 m x 23 m = 484 m <sup>2</sup>
10	ul. Bogusławskiego	48 m x 20 m = 960 m <sup>2</sup>
11	Teren Aktywnej Edukacji i Sportu	
12	ul. Meteorytowa	48,5 m x 14 m = 679 m <sup>2</sup>
13	ul. Stara Droga / Sadowa	350 m <sup>2</sup>
14	ul. Forteczna	14 m x 18 m = 252 m <sup>2</sup>
<b>Złotniki Osiedle Grzybowe</b>		
15	ul. Miła	20 m x 20 m = 400 m <sup>2</sup>
16	ul. Radosna	15 m x 24 m = 360 m <sup>2</sup>
17	ul. Kochanowskiego	Nawierzchnia piaszczysta: 358,14 m <sup>2</sup> Nawierzchnia trawiasta: 336,79 m <sup>2</sup>
18	ul. Sosnowa	25 m x 53 m = 1325 m <sup>2</sup>
<b>Golęczewo</b>		
19	ul. Strażacka	25 m x 25 m = 625 m <sup>2</sup>

Zielątkowo		
20	ul. Leśna	20 m x 20 m = 400 m <sup>2</sup>
21	ul. Sportowa	30 m x 30 m = 900 m <sup>2</sup>
Złotkowo		
22	ul. Złota	20 m x 40 m = 800 m <sup>2</sup>
Złotniki Wieś		
23	ul. Słoneczna	20 m x 20 m = 400 m <sup>2</sup>

## STREET WORKOUT ZONE

Tab.31. Street Workout Zone

STREET WORKOUT ZONE - GMINNE PUBLICZNE	
L.p.	Adres
<b>Suchy Las</b>	
1	ul. Bogusławskiego
2	ul. Poziomkowa
3	ul. Szkółkarska
<b>Biedrusko</b>	
4	ul. Powstańców Wielkopolskich
<b>Goleńczewo</b>	
5	ul. Strażacka

Tab.32. Koszty utrzymania

Koszty związane z utrzymaniem placów zabaw i zestawów streetworkout [zł]	
Place zabaw i streetworkout	Ogólnie: 129 902,68
ZAKUP MATERIAŁÓW I WYPOSAZENIA	14 964,70
ZAKUP USŁUG REMONTOWYCH	19 990,40
ZAKUP USŁUG POZOSTAŁYCH	94 947,58

## PARKI GMINNE

Tab.33. Parki gminne

Parki gminne	
Osiedle Suchy Las	
1	ul. Poziomkowa
2	ul. Szkółkarska – górka saneczkowa
3	ul. Nizinna
Osiedle Suchy Las Wschód	
4	ul. Bogusławskiego „Ryga”
5	ul. Bogusławskiego / Rolna – Sucholeska Łąka
Biedrusko	
6	ul. Zjednoczenia
7	ul. Powstańców Wlkp.
8	ul. Wojskowa / Ogrodowa
9	Błękitny Staw – zalewy
Złotniki Wieś	
10	ul. Słoneczna
Zielątkowo	
11	ul. Sportowa
Gołęczewo	
12	ul. Tysiąclecia / Stawna
13	ul. Strażacka
Złotniki – os. Grzybowe	
14	ul. Muchomorowa
Chłudowo	
15	ul. Wodna – „Balaton”

Tab.34. Koszty utrzymania

Koszty związane z utrzymaniem parków gminnych [zł]	
<b>Parki</b>	<b>149 718,98</b>
ZAKUP MATERIAŁÓW I WYPOSAŻENIA	3 759,26
ZAKUP USŁUG REMONTOWYCH	7 969,41
ZAKUP USŁUG POZOSTAŁYCH	137 990,31

## BOISKA

Tab.35. Gminne boiska publiczne

BOISKA - gminne publiczne				
L.p.	Adres	funkcja	nawierzchnia	Wymiary boiska
<b>Biedrusko</b>				
1	ul. Zjednoczenia	koszykówka	sztuczna nawierzchnia	18,5 x 28 = 518 m <sup>2</sup>
		piłka nożna	sztuczna nawierzchnia	18,5 x 25 = 462,5 m <sup>2</sup>
2	ul. Zjednoczenia	siatkówka	sztuczna nawierzchnia	12,8 x 21,8 = 279,04 m <sup>2</sup>
3	ul. Zjednoczenia	tenis ziemny	sztuczna nawierzchnia	13 x 21,8 = 283,4 m <sup>2</sup>
<b>Gołęczewo</b>				
4	ul. Dworcowa	koszykówka	poliuretan	20 x 13 = 160 m <sup>2</sup>
<b>Suchy Las</b>				
5	ul. Poziomkowa	wielofunkcyjne	sztuczna nawierzchnia	41 x 21 = 861 m <sup>2</sup>
6	ul. Poziomkowa	siatkówka plażowa	piasek	22 x 14 = 308 m <sup>2</sup>
7	ul. Szkółkarska	siatkówka plażowa	piasek	22 x 14 = 308 m <sup>2</sup>
8	ul. Rzemieślnicza	Skatepark (stary)	beton	47 x 17 = 799 m <sup>2</sup>
9	ul. Poziomkowa	mini koszykówka	poliuretan	8 x 10 = 80 m <sup>2</sup>
<b>Suchy Las Wschód</b>				
10	ul. Bogusławskiego	wielofunkcyjne	sztuczna nawierzchnia	16 x 44 = 704 m <sup>2</sup>
11	ul. Forteczna	mini koszykówka	poliuretan	8 x 10 = 80 m <sup>2</sup>
12	ul. Meteorytowa	koszykówka	sztuczna nawierzchnia	8 x 12 = 96 m <sup>2</sup>
13	Teren Aktywnej Edukacji i Sportu	siatkówka plażowa	piasek	22 x 14 = 308 m <sup>2</sup>
<b>Zielątkowo</b>				
14	ul. Sportowa	wielofunkcyjne	sztuczna nawierzchnia	44 x 32 = 1408 m <sup>2</sup>
<b>Złotkowo</b>				
15	ul. Złota	koszykówka	pozbruk	8 x 10 = 80 m <sup>2</sup>
<b>Złotniki Wieś</b>				
16	ul. Słoneczna	koszykówka + piłka nożna	poliuretan	15 x 25 = 375 m <sup>2</sup>
17	ul. Słoneczna	siatkówka plażowa	piasek	22 x 14 = 308 m <sup>2</sup>

Złotniki Osiedle				
18	ul. Miła	koszykówka	sztuczna nawierzchnia	12 x 24 = 288 m <sup>2</sup>
Złotniki Osiedle Grzybowe				
19	ul. Sosnowa	wielofunkcyjne	sztuczna nawierzchnia	44 x 32 = 1408 m <sup>2</sup>
Inne				
Suchy Las Wschód				
1	Teren Aktywnej Edukacji i Sportu	pumptrack	asfalt	
Suchy Las				
2	ul. Szkółkarska	skatepark	asfalt	

Tab.36. Koszty utrzymania

Koszty związane z utrzymaniem boisk gminnych [zł]	
Boiska	Ogólnie: 28 632,83
ZAKUP MATERIAŁÓW I WYPOSAŻENIA	8 752,57
ZAKUP USŁUG REMONTOWYCH	9 957,33
ZAKUP USŁUG POZOSTAŁYCH	9 922,93

Tab.36. Boiska klubowe

Boiska "klubowe"					
"ZŁOCI ZŁOTKOWO"					
Złotkowo					
1	ul. Żytnia	644	piłka nożna	trawa	16 500 m <sup>2</sup>
"GOŁĘCZEWSKI KLUB SPORTOWY "					
Gołęczewo					
2	ul. Dworcowa (małe)	602	piłka nożna	trawa	3 000 m <sup>2</sup>
3	ul. Dworcowa (duże)	2 664	piłka nożna	trawa	9 000 m <sup>2</sup>

# PORZĄDEK PUBLICZNY I BEZPIECZEŃSTWO OBYWATELI

## WYDATKI ZREALIZOWANE W RAMACH BEZPIECZEŃSTWA PUBLICZNEGO W 2025 R.

**6 258 511 zł**

**-22,07%**

do roku 2024

W 2025 r. Gmina Suchy Las przeznaczyła blisko **6,3 mln zł** na wydatki związane z bezpieczeństwem publicznym. Znaczną część środków (41,2%) Gmina przeznaczyła na wydatki majątkowe (blisko 2,6 mln zł). W ramach wydatków majątkowych dokonano wpłaty na państwowy fundusz celowy w związku z finansowaniem lub dofinansowaniem zadań inwestycyjnych w kwocie 2,5 mln zł. Na działalność ochotniczych straży pożarnych (OSP) wydatkowano środki w kwocie blisko 1,5 mln zł, a na funkcjonowanie Straży Gminnej Gminy Suchy Las wydatkowano środki w wysokości ponad 1,5 mln zł. Kierunki wydatkowania środków w ramach bezpieczeństwa publicznego w 2025 r. przedstawiono poniżej.

Wyk.15 Bezpieczeństwo w Gminie Suchy Las w 2025 r.

- Jednostki terenowe Policji (40,67%)
- Straż gminna (miejska) (24,08%)
- Ochotnicze straże pożarne (23,63%)
- Pozostała działalność (11,40%)
- Zarządzanie kryzysowe (0,22%)

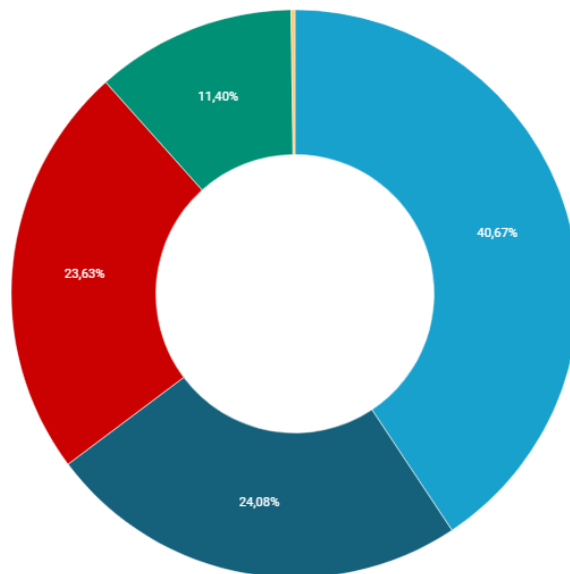

Wykres: Fundacja Miasto • Źródło: UG Suchy Las • Pobierz dane • Narzędzie: Datavrapper

## DZIAŁALNOŚĆ STRAŻY GMINNEJ



**1 125**

Liczba interwencji zgłoszonych przez mieszkańców w 2025 r.



**190**

Liczba udzielonych pouczeń w 2025 r.



**244**

Liczba mandatów karnych nałożonych w 2025 r.



**10**

Liczba osób doprowadzonych do izby wytrzeźwień lub miejsca zamieszkania w 2025 r.



**11**

Liczba zabezpieczonych miejsc zdarzeń w 2025 r.



**10**

Liczba usuniętych wraków w 2025 r.



**163**

Liczba przeprowadzonych kontroli posesji w 2025 r.



**12**

Liczba konwojowanych dokumentów, przedmiotów wartościowych na potrzeby gminy w 2025 r.



**30**

Liczba odłowionych psów bez nadzoru w 2025 r.



26

Liczba prelekcji w placówkach oświatowych w 2025 r.



23

Liczba chronionych obiektów komunalnych i urzędzeń użyteczności publicznej w 2025 r.

W 2025 r. strażnicy zorganizowali cykl szkoleń oraz egzaminów na kartę rowerową w placówkach oświatowych na terenie całej gminy.



## 25 LAT STRAZY GMINNEJ



## DZIAŁALNOŚĆ OCHOTNICZYCH STRAŻY POŻARNYCH

Gmina Suchy Las zapewnia gotowość bojową jednostkom OSP realizując wyznaczone zadania wynikające z ustawy o ochotniczych strażach pożarnych. **Na terenie Gminy występują cztery jednostki OSP:**

- OSP Suchy Las,
- OSP Gołęczewo,
- OSP Chłudowo,
- OSP Zielątkowo.

Trzy są ujęte w Krajowym Systemie Ratowniczo-Gaśniczym (OSP Suchy Las, OSP Gołęczewo i OSP Chłudowo).

W 2025 r. gminne OSP były wyposażone w **10 samochodów pożarniczych oraz 7 przyczep specjalnych** przystosowanych do specjalistycznych działań, głównie do akcji związanych z zalewaniami i powodziąmi.

W 2025 r. OSP z terenu Gminy Suchy Las liczyły **165 członków**, z czego 104 członków uprawnionych było do udziału w akcjach gaśniczych. W 2025 r. jednostki brały udział łącznie w **247 akcjach**.



# 247

Liczba zdarzeń / akcji ratowniczych OSP w 2025 r.



# 93

Liczba zdarzeń / akcji pożarniczych OSP w 2025 r.



# 154

Liczba zdarzeń / akcji związanych z miejscowymi zagrożeniami w 2025 r.

### Wydatki na ochronę przeciwpożarową i bezpieczeństwo:

Łączne wydatki na ochronę przeciwpożarową i bezpieczeństwo w roku 2025 wyniosły: **1.555.160,08 zł**.

#### Na poszczególne działy wydano:

- Zakup sprzętu, wyposażenia i materiałów - 234.726,93 zł (w tym m.in. paliwa 32.624,04 zł, sprzęt łączności 40.648,80 zł, sprzęt ochrony dróg oddechowych 36.531,00 zł, pożarnicza przyczepka specjalistyczna 75.000,00 zł),
- Ekwiwalent dla strażaków za udział w akcjach i szkoleniach- 96.055,00 zł,
- Umowy zlecenia – 89.400,00 zł,
- Energia-prąd, woda, gaz oraz utrzymanie sieci hydrantowej – 514.824,61 zł,
- Remonty – 139.066,95 zł ( w tym remont remizy OSP Suchy Las 110.085,00 zł)
- Badania strażaków 10.956,40 zł,
- Usługi- szkolenia, przeglądy i serwisy pojazdów, sprzętu i obiektów oraz usługi komunalne -266.905,02 zł.

**Biuro Bezpieczeństwa i Zarządzania Kryzysowego w 2025 r. wydało 21 decyzji.**

### Działania w zakresie Ochrony Ludności i Obrony Cywilnej:

- Przegląd budynków do wykorzystania jako obiekty zbiorowej ochrony (OZO) i wytypowanie budynków do przeprowadzenia ekspertyzy możliwości dostosowania do standardu ukrycia (U1) lub miejsce doraźnego schronienia (MDS). Wytypowanie budynków gminy do zapewnienia samowystarczalności energetycznej,

- Przeprowadzenie szkoleń dla podmiotów OLiOC oraz pracowników Urzędu Gminy. Szkolenie członków podmiotów ochrony ludności i obrony cywilnej zgodnie z §8 Rozporządzenia Ministra Spraw Wewnętrznych i Administracji z dnia 6 lutego 2025 r. w sprawie programów szkoleń z zakresu ochrony ludności i obrony cywilnej oraz wymagań dla podmiotów prowadzących szkolenia (Dz.U. z 2025 r. poz. 162) – wniosek o dofinansowanie w kwocie 28.080,00 zł (wartość inwestycji 46.800,00 zł wkład własny 18.720,00 zł). Wniosek zaakceptowany. Umowa podpisana w dniu 01.10.2025 r. Szkolenie zrealizowane (przeszkolono 130 członków podmiotów OLiOC) i rozliczone,
- Przeprowadzenie ćwiczenia sztabowego z zakresu OLiOC,
- Zakup sprzętu OLiOC – 6 x piły spalinowe do drewna. – wniosek o dofinansowanie w kwocie 29.840,00 zł (wartość inwestycji 37.300,00 zł , wkład własny 7.460,00 zł),
- Realizacja programu OLiOC na lata 2025-2026 – złożono wnioski o dofinansowanie przedsięwzięć z zakresu OLiOC,
- Złożenie wniosku na uzupełnienie zasobów i infrastruktury niezbędnej do realizacji zadań OL i OC (zakup magazynu OLiOC) – na kwotę 4.089.750,00 zł (wartość inwestycji 4.305.000,00 zł, wkład własny 215.250,00 zł). Wniosek nie został rozpatrzony.

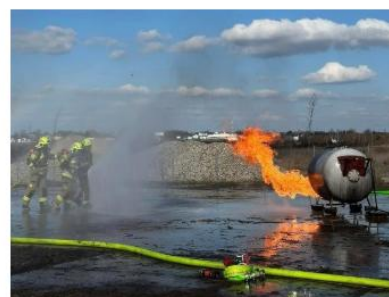

W 2025 r. jednostki OSP brały udział w imprezach patriotycznych, takich jak: m.in. w rocznicach wybuchu II Wojny Światowej w Łagiewnikach czy wybuchu Powstania Wlkp. czy w obchodach Narodowego Święta Niepodległości 11 Listopada. Ponadto, jednostki uczestniczyły w uroczystościach kościelnych w swoich miejscowościach (m.in. procesje Bożego Ciała). Wspierały wielokrotnie różnego rodzaju imprezy, festyny organizowane dla mieszkańców Gminy. Zabezpieczały Dni Gminy Suchy Las. W 2025 r. OSP organizowało szkolenia z pożarów wewnętrznych, ratownictwa technicznego oraz KPP, zorganizowano spotkania z przedszkolakami, dziećmi ze żłobka oraz młodzieżą szkolną w ramach półkolonii, podczas których przybliżono dzieciom zasady bezpieczeństwa oraz specyfikę pracy strażaka.

OSP biorą udział także w: ćwiczeniach między jednostkami (symulacja pożaru hali w Suchym Lesie), w XV Powiatowych Zawodach Sportowo-Pożarniczych. Współorganizują Dzień Dziecka oraz zawody wędkarskie, działania społeczne, w tym sprzątanie cmentarza w Chojnicy.

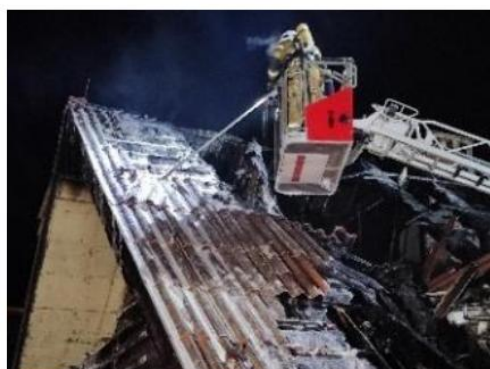

## NOWY KOMISARIAT POLICJI W SUCHYM LESIE

**W dniu 26 stycznia 2026 r. miało miejsce otwarcie nowej siedziby sucholeskiej policji. Na potrzeby Komisariatu Policji zaadaptowany został budynek przy ul. Klonowej 24 w Suchym Lesie o metrażu 1.000 m<sup>2</sup>. W odróżnieniu od dotychczasowego, nowy spełnia wszelkie normy bezpieczeństwa i dostępności dla osób z niepełnosprawnością.**

W uroczystym otwarciu nowej siedziby wzięli udział m.in. poseł i Sekretarz Stanu w Ministerstwie Spraw Wewnętrznych i Administracji Wiesław Szczepański, Starosta Poznański Jan Grabkowski, Wójt Gminy Suchy Las Grzegorz Wojtera wraz z zastępczynią Iloną Ciok, Wiceprzewodniczący Rady Gminy Radosław Banaszak, oraz przedstawiciele Policji na czele z Komendantem Wojewódzkim Policji w Poznaniu nadinspektorem Tomaszem Olczykiem i Komendantem Miejskim Policji w Poznaniu inspektorem Robertem Kasprzykiem.

W ramach uroczystości miało miejsce wręczenie podziękowań w formie ryngrafów dla osób, które przyczyniły się do uruchomienia nowej siedziby. Główny ciężar zakupu i adaptacji budynku poniosła gmina Suchy Las, przeznaczając na inwestycje blisko 7 mln zł, natomiast 4 mln zł pochodziło ze środków rządowych i 1 mln zł z powiatowych. Podczas oficjalnych przemówień Komendant Miejski Policji wyraził podziękowanie za zaangażowanie w powstanie nowej siedziby zarówno stronie rządowej, jak i samorządom powiatu i gminy. Szczególne podziękowania za osobiste zaangażowanie kierowane były w stronę władz gminnych, w tym zwłaszcza w stronę Wójta Gminy Grzegorza Wojtery. Wyrazy wdzięczności zostały przekazane również Radzie Gminy Suchy Las i Przewodniczącej Rady Gminy Joannie Pałowskiej. Sam Wójt w swoim przemówieniu wyraził wdzięczność za porozumienie i dialog pomiędzy instytucjami samorządowymi i państwowymi. Wskazał też na ważną kwestię otoczenia komisariatu, estetyki tego obszaru i inwestycji toczącej się w rejonie Suchego Lasu Wschód tj. budowy kanalizacji. Inwestycja prowadzona jest wspólnie ze spółką Aquanet S.A., obejmuje uzbrojenie 15 ulic.

Kulminacyjnym momentem było przekazanie symbolicznych kluczy do budynku na ręce Komendanta Komisariatu Policji w Suchym Lesie podkomisarza Adriana Krepsa z rąk ministra Wiesława Szczepańskiego oraz komendanta nadinspektora Tomasza Olczyka. Miłym akcentem był również fakt, że Powiat Poznański dofinansował w 50% zakup dwóch nowych radiowozów dla sucholeskich policjantów. Ceremonii przekazania kluczyków do aut dokonał minister Wiesław Szczepański w asyście starosty Jana Grabkowskiego i komendanta insp. Roberta Kasprzyka. Zakończeniem oficjalnej części było poświęcenie obiektu przez kapelana ks. kanonika Grzegorza Szafraniaka oraz symboliczne zdjęcie wstęgi. Na koniec zaproszeni goście mieli okazję zwiedzić nowy komisariat.

**Nowy komisariat w Suchym Lesie funkcjonuje w trybie całodobowym ze służbą dyżurną. Ponadto, nastąpiło istotne zwiększenie kadry policjantów, która dysponuje 8 radiowozami.**



## URZĄDZENIA AED

AED (Automatyczny Defibrylator Zewnętrzny) to przenośne, proste w obsłudze urządzenie medyczne, które ratuje życie w przypadku nagłego zatrzymania krążenia (NZK). Analizuje ono rytm serca i w razie potrzeby dostarcza impuls elektryczny (defibrylacja), prowadząc użytkownika krok po kroku przez cały proces za pomocą komunikatów głosowych. Na stronie <https://openaedmap.org/pl/> można sprawdzić lokalizacje urządzeń.



Gołęczewo, budynek OSP



Chłudowo, budynek CKiBP - Stary Bar



Suchy Las, Teren Aktywnej Edukacji i Sportu



Suchy Las, budynek Urzędu Gminy



Złotniki, budynek dworca kolejowego



Złotniki, boisko sportowe przy ul. Sosnowej

**Tab.37. Lokalizacja urządzeń AED - dostępnych całodobowo w miejscach publicznych na terenie gminy**

Lp.	Data montażu	Miejscowość	Ulica	Lokalizacja urządzenia	Rodzaj AED	Dostępność
1.	07/2021	Suchy Las	ul. Szkolna 13	Urząd Gminy - po lewej stronie przy wejściu głównym	iPAD SP1	całodobowa
2.	10/2023	Suchy Las	ul. Wojciecha Bogusławskiego 17	Ośrodek Pomocy Społecznej - z prawej strony budynku, przy parkingu	iPAD SP1	całodobowa
3.	11/2023	Biedrusko	ul. Zjednoczenia 4	Dom Osiedlowy przy wejściu głównym	iPAD SP1	całodobowa
4.	10/2024	Chłudowo	ul. Poznańska 11	Budynek CKiBP - Stary Bar	iPAD SP1	całodobowa
5.	10/2024	Złotniki	ul. Dworcowa 2	Dworzec Kolejowy, po lewej strony budynku	iPAD SP1	całodobowa
6.	06/2025	Goleńczewo	ul. Dworcowa 59	OSP na budynku remizy	REANIBEX 100	całodobowa
7.	07/2025	Suchy Las	ul. Bogusławskiego	Teren Aktywnej Edukacji i Sportu - przy parkingu	REANIBEX 100	całodobowa
8.	07/2025	Złotniki	ul. Sosnowa	Boisko sportowe - przy parkingu	REANIBEX 100	całodobowa

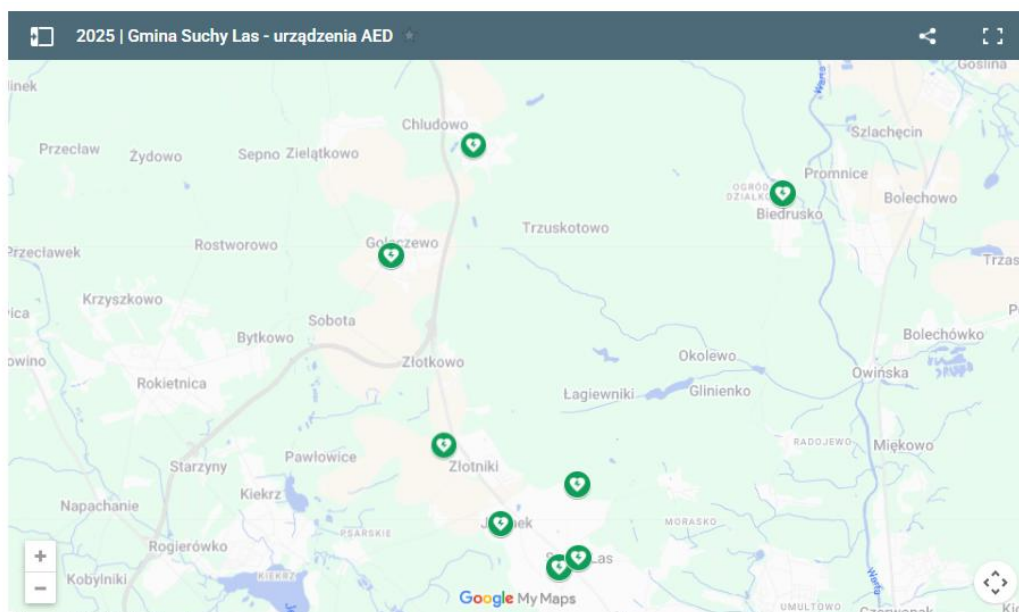

# PRZESTRZEŃ PUBLICZNA

## PROCEDOWANE I UCHWALONE AKTY PLANOWANIA PRZESTRZENNEGO



Planowanie przestrzenne w gminach to proces długofalowego i zrównoważonego kształtowania ładu przestrzennego, którego celem jest racjonalne gospodarowanie przestrzenią przy jednoczesnym uwzględnieniu potrzeb mieszkańców, ochrony środowiska naturalnego oraz interesów społecznych i gospodarczych. Obejmuje ono określanie przeznaczenia terenów, zasad ich zagospodarowania oraz kierunków rozwoju infrastruktury technicznej i społecznej. Właściwie realizowane planowanie przestrzenne pozwala na harmonijny rozwój gminy, zapobiega chaosowi przestrzennemu, sprzyja ochronie krajobrazu oraz zapewnia odpowiednie warunki życia mieszkańców.

### STUDIUM UWARUNKOWAŃ I KIERUNKÓW ZAGOSPODAROWANIA PRZESTRZENNEGO

Studium uwarunkowań i kierunków zagospodarowania przestrzennego gminy Suchy Las zatwierdzone uchwałą nr LXV/349/98 Rady Gminy Suchy Las z dnia 18 czerwca 1998 r. (zwane dalej „Studium”), zmienione zostało siedmiokrotnie następującymi uchwałami:

- XLIV/424/2001 Rady Gminy Suchy Las z 12 lipca 2001 r.,
- L/428/2006 Rady Gminy Suchy Las z 23 lutego 2006 r.,
- XXXVIII/351/2009 Rady Gminy Suchy Las z 2 września 2009 r.,
- XXXII/309/13 Rady Gminy Suchy Las z 7 marca 2013 r.,
- XI/116/15 Rady Gminy Suchy Las z 29 października 2015 r.,
- XXIII/245/16 Rady Gminy Suchy Las z 27 października 2016 r.,
- XXXVIII/424/21 Rady Gminy Suchy Las z dnia 28 października 2021 r.

Rada Gminy Suchy Las uchwałą nr XLI/464/22 z dnia 31 stycznia 2022 r. przystąpiła do sporządzenia zmiany Studium uwarunkowań i kierunków zagospodarowania przestrzennego gminy Suchy Las.

Zmiana Studium konieczna była ze względu na:

- zmiany w obowiązujący przepisach prawnych,
- konieczność aktualizacji uwarunkowań zagospodarowania przestrzennego m. in.: weryfikacja lokalizacji terenów zamkniętych, układu komunikacyjnego, aktualizacja listy zabytków ujętych w ewidencji i rejestrze, w tym w celu określenia potrzeb i możliwości rozwoju gminy oraz w konsekwencji, przeanalizowania zmian w kierunkach zagospodarowania przestrzennego gminy,
- konieczność weryfikacji wskaźników i parametrów terenów przeznaczonych do zabudowy,

- **wnioski mieszkańców** odnośnie do kierunków zagospodarowania przestrzennego, w tym dotyczące terenów rolniczych.

**Dnia 27 marca 2025 r. Rada Gminy Suchy Las podjęła uchwałę nr XI/120/25 w sprawie zmiany Studium uwarunkowań i kierunków zagospodarowania przestrzennego gminy Suchy Las.**

## PLAN OGÓLNY

Dnia 24 września 2023 r. weszła w życie, planowana od dłuższego czasu nowelizacja ustawy o planowaniu i zagospodarowaniu przestrzennym, która wprowadziła istotne zmiany w sposobie prowadzenia polityki przestrzennej na poziomie gmin. Najważniejszą z nich jest wprowadzenie planu ogólnego gminy, który zastąpi dotychczasowe studium uwarunkowań i kierunków zagospodarowania przestrzennego.

Plan ogólny jest dokumentem ujednoczonym w skali całego kraju, przy jednoczesnym dostosowaniu do specyficznych uwarunkowań poszczególnych gmin. Obejmuje obowiązkowo cały obszar gminy, ma charakter prawa miejscowego, co oznacza, że jego ustalenia będą miały bezpośredni wpływ zarówno na miejscowe plany zagospodarowania przestrzennego, jak i na decyzje dotyczące warunków zabudowy.

Dokument ten określi podział gminy na strefy planistyczne, wskazując przeznaczenie terenów oraz zasady ich zagospodarowania. Katalog możliwych do wyznaczenia stref obejmuje następujące strefy: wielofunkcyjną z zabudową mieszkaniową wielorodzinną, wielofunkcyjną z zabudową jednorodzinną, wielofunkcyjną z zabudową mieszkaniową zagrodową, usługową, handlu wielkopowierzchniowego, gospodarczą, infrastrukturalną, zieleni i rekreacji, cmentarzy, górnictwa, otwartą i komunikacyjną. Plan ogólny będzie wyznaczał również gminne standardy urbanistyczne (określenie intensywności, wysokości i powierzchni zabudowy oraz minimalnej powierzchni biologicznie czynnej). Elementem fakultatywnym planu ogólnego będzie obszar uzupełnienia zabudowy umożliwiający m.in. wydawanie decyzji o warunkach zabudowy.

**Dnia 26 września 2024 r. Rada Gminy Suchy Las podjęła uchwałę Nr V/44/24 w sprawie przystąpienia do sporządzenia planu ogólnego gminy Suchy Las.**

W 2025 r. prowadzono intensywne prace nad projektem Planu ogólnego. Dokonano analizy złożonych wniosków, w tym 52, które wpłynęły w ustawowym terminie, oraz 98 złożonych po jego upływie. W listopadzie 2025 r. przeprowadzono szkolenie dla pracowników Urzędu Gminy oraz Zakładu Gospodarki Komunalnej ZGK z Planu ogólnego oraz zebrano uwagi w ramach wewnętrznego opiniowania projektu Planu.

## MIEJSCOWE PLANY ZAGOSPODAROWANIA PRZESTRZENNEGO

Miejscowe plany zagospodarowania przestrzennego są kluczowym narzędziem planowania przestrzennego, zapewniają ład przestrzenny i zrównoważony rozwój gminy, uwzględniają ochronę środowiska, krajobrazu oraz potrzeby społeczne i gospodarcze. Zmiany w sferze zarządzania przestrzenią Gminy Suchy Las przyczyniają się do usprawniania procesów inwestycyjnych, wpływają korzystnie na zagospodarowanie niezabudowanych jeszcze terenów.

### MIEJSCOWE PLANY UCHWALONE W 2025 R.

**W 2025 r. w Gminie Suchy Las uchwalono 8 nowych planów zagospodarowania przestrzennego.** Nie zmieniono natomiast żadnego obowiązującego planu.

W 2025 r. w ramach działań na rzecz inwestorów i przedsiębiorców Rada Gminy Suchy Las uchwaliła następujące miejscowe plany:

- Złotkowo – Południe (uchwała nr IX/92/25 z dnia 30 stycznia 2025 r.),
- Złotkowo Zachód – teren aktywizacji gospodarczej – część I (uchwała nr XVII/187/25 z dnia 30 października 2025 r.),
- Suchy Las – rejon ulicy Obornickiej i Nektarowej (uchwała nr XVIII/203/25 z dnia 27 listopada 2025 r.).

Plany przeznaczają tereny pod usługi lub przemysł i były wypracowanym kompromisem między potrzebami inwestorów a oczekiwaniami mieszkańców.

Ponadto Rada Gminy Suchy Las uchwaliła miejscowe plan zagospodarowania przestrzennego:

- Suchy Las – rejon ulic Leśnej i Dębowej (uchwała nr IX/93/25 z dnia 30 stycznia 2025 r.),
- Gołęczewo – rejon ulic Promienistej, Dworcowej i Lipowej – część II (uchwała nr X/106/25 z dnia 27 lutego 2025 r.),
- Suchy Las – rejon ulic Polnej, Mokrej, Chmielnej i Suchej (uchwała nr XI/121/25 z dnia 27 marca 2025 r.),
- Suchy Las – Północny Wschód (uchwała nr XV/158/25 z dnia 28 sierpnia 2025 r.),
- Chłudowo – Północny Zachód – etap II (uchwała nr XVIII/204/25 z dnia 27 listopada 2025 r.).

W 2025 r. wpłynęły 2 wnioski o uchwalenie zintegrowanego planu inwestycyjnego, na podstawie których Rada Gminy podjęła 1 uchwałę:

- nr XVII/188/25 z dnia 30 października 2025 r. w sprawie wyrażenia zgody na przystąpienie do sporządzenia zintegrowanego planu inwestycyjnego w rejonie ul. Św. Michała w miejscowości Jelonek.

#### **UCHWAŁY INTENCYJNE - MIEJSCOWE PLANY ZAGOSPODAROWANIA PRZESTRZENNEGO BĘDĄCE W TRAKCIE SPORZĄDZANIA**

- Biedrusko – rejon Rowu Północnego – część II (uchwała nr XXXIII/373/17 z dnia 24 lipca 2017 r.),
- Zielątkowo – Północny Wschód – etap II (uchwała nr VIII/105/19 z dnia 23 maja 2019 r.),
- Chłudowo – Południowy Zachód (uchwała nr XIII/164/19 z dnia 28 listopada 2019 r.),
- Suchy Las – teren gospodarowania odpadami (uchwała nr XV/187/20 z dnia 23 stycznia 2020 r.),
- Gołęczewo – rejon ulicy Promienistej, Dworcowej i Lipowej – część III (uchwała nr XXXIX/443/21 z dnia 25 listopada 2021 r.),
- Gołęczewo – rejon ulicy Promienistej, Dworcowej i Lipowej – część IV (uchwała nr XXXIX/443/21 z dnia 25 listopada 2021 r.),
- Suchy Las – rejon ulic Sucholeskiej i Szkółkarskiej (uchwała nr XLIV/490/22 z dnia 24 marca 2022 r.),
- Złotkowo Zachód – teren aktywizacji gospodarczej – część II (uchwała nr LV/642/23 z dnia 30 marca 2023 r.),
- Złotkowo Południowy-Wschód - teren aktywizacji gospodarczej w rejonie ul. Obornickiej i Żytniej – część I (uchwała nr LVIII/666/23 z dnia 25 maja 2023 r.),
- Złotkowo Południowy-Wschód - teren aktywizacji gospodarczej w rejonie ul. Obornickiej i Żytniej – część II (uchwała nr LVIII/666/23 z dnia 25 maja 2023 r.),
- Chłudowo – rejon ulic Szosy Poznańskiej, Gołęczewskiej i Poznańskiej (uchwała nr LXIV/747/23 z dnia 30 listopada 2023 r.),
- Złotkowo – teren aktywizacji gospodarczej w rejonie ulicy Sobockiej (uchwała nr LXIV/748/23 z dnia 30 listopada 2023 r.),
- Suchy Las – rejon ulicy Sprzeczej (uchwała nr X/108/25 z dnia 27 lutego 2025 r.),
- Gołęczewo – rejon ulic Bocznej i Kwiatowej (uchwała nr XII/129/25 z dnia 24 kwietnia 2025 r.),
- Gołęczewo – rejon ulicy Tysiąclecia (uchwała nr XII/130/25 z dnia 24 kwietnia 2025 r.),
- Złotkowo – rejon ulic Żytniej i Leśnej (uchwała nr XIV/153/25 z dnia 26 czerwca 2025 r.),
- Suchy Las – rejon ulic Obornickiej i Firmowej (uchwała nr XV/158/25 z dnia 28 sierpnia 2025 r.),
- Zintegrowany plan inwestycyjny w rejonie ul. Św. Michała w miejscowości Jelonek (uchwała nr XVII/188/25 z dnia 30 października 2025 r.).

Obowiązujące miejscowe plany zagospodarowania przestrzennego stan na 31.12.2025 r.

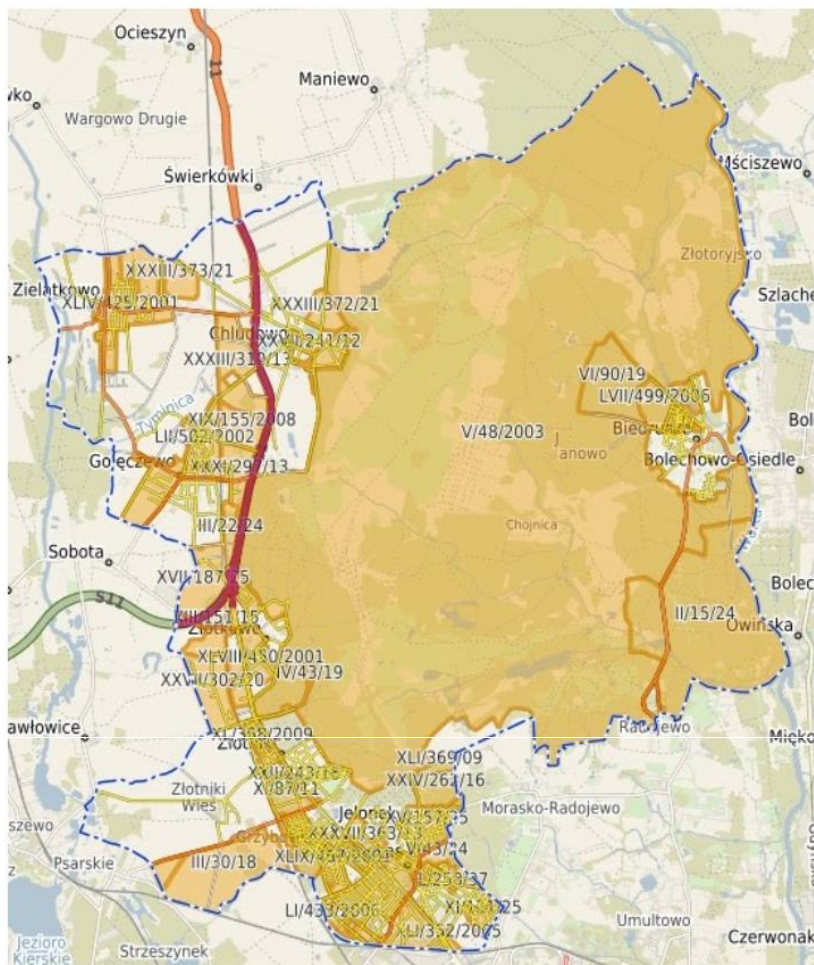

dane z Systemu Informacji Przestrzennej - Urząd Gminy Suchy Las

Zgodnie z nową procedurą sporządzania miejscowych planów zagospodarowania przestrzennego (art. 17 ustawy o planowaniu i zagospodarowaniu przestrzennym) przeprowadzono konsultacje społeczne dla 2 MPZP: Chłudowo – rejon ulic Szosy Poznańskiej, Gołeczewskiej i Poznańskiej oraz Suchy Las – rejon ulic Obornickiej i Nektarowej.



### DECYZJE O WARUNKACH ZABUDOWY

W 2025 r. wydano 24 pozytywne decyzje o warunkach zabudowy, które dotyczyły:

- 1 zabudowy mieszkaniowej wielorodzinnej,
- 12 zabudowy mieszkaniowej jednorodzinnej,
- 5 zabudowy usługowej,
- 6 innej.

W 2025 r. wydano 7 pozytywnych decyzji o ustaleniu lokalizacji inwestycji celu publicznego, które dotyczyły:

- 4 dróg publicznych,
- 3 infrastruktury technicznej.

### UCHWAŁA REKLAMOWA

W dniu 24 kwietnia 2025 r. Rada Gminy Suchy Las podjęła uchwałę nr XII/131/25, zmieniającą uchwałę w sprawie przygotowania projektu zmiany uchwały nr XLIX/571/18 Rady Gminy Suchy Las z dnia 18 października 2018 r. w sprawie zasad i warunków sytuowania obiektów małej architektury, tablic reklamowych i urządzeń reklamowych oraz ogrodzeń, ich gabarytów, standardów jakościowych oraz rodzajów materiałów budowlanych, z jakich mogą być wykonane.

W maju 2025 r. ogłoszono o przystąpieniu do przygotowania projektu zmiany uchwały reklamowej oraz zbierano wnioski. Trwają prace nad projektem tej uchwały.

Dostępne jest również opracowanie, przyjęte uchwałą nr LXVIII/793/2024 Rady Gminy Suchy Las z dnia 21 marca 2024 r. w sprawie oceny aktualności Studium uwarunkowań i kierunków zagospodarowania przestrzennego i planów miejscowych obowiązujących na terenie Gminy Suchy Las (BIP Suchy Las).

## WARUNKI DO INWESTOWANIA



## TERENY INWESTYCYJNE

Gmina Suchy Las jest terenem **atrakcyjnym dla inwestorów**, czego potwierdzeniem są, osiągnięte od lat, wysokie lokaty Gminy w rankingach dotyczących terenów przyjaznych dla biznesu.

Na potencjał Gminy składa się wiele czynników, m.in. **położenie** w odniesieniu do miasta Poznania, pokrycie terenu **planami zagospodarowania przestrzennego** czy też korzystna **sieć połączeń drogowych i kolejowych**. Takie uwarunkowania przyciągają przedsiębiorców, którzy chcą inwestować i rozwijać działalność gospodarczą na terenie naszej Gminy.

### KATALOG TERENÓW INWESTYCYJNYCH

Gmina Suchy Las od kilku lat prowadzi Katalog Terenów Inwestycyjnych (KTI), zawierający **oferty nieruchomości położonych na terenie gminy**, stanowiące własność osób fizycznych i prawnych, mogące stać się lokalizacją przyszłych inwestycji. Celem KTI jest skojarzenie potencjalnych inwestorów z właścicielami nieruchomości. Katalog jest uzupełniany na bieżąco. Ogłoszenia zachęcające do współpracy z Urzędem Gminy Suchy Las są publikowane systematycznie w Gazecie Sucholeskiej.

Katalog Terenów Inwestycyjnych można obejrzeć pod adresem:

<https://www.suchylas.pl/dla-przedsiębiorców/katalog-terenow-inwestycyjnych/>

oraz w siedzibie Urzędu Gminy Suchy Las przy ul. Szkolnej 13 w Suchym Lesie.

Katalog Terenów Inwestycyjnych można obejrzeć pod adresem:

<https://www.suchylas.pl/dla-przedsiębiorców/katalog-terenow-inwestycyjnych/>

oraz w siedzibie Urzędu Gminy Suchy Las przy ul. Szkolnej 13 w Suchym Lesie.

Lista dostępnych nieruchomości jest **okresowo analizowana i aktualizowana**. KTI w formacie **dokumentu PDF** zamieszczony jest na stronie internetowej Gminy, natomiast **wersja papierowa** dostępna jest w siedzibie Urzędu Gminy Suchy Las. Ponadto ogłoszenia są wywieszone na **tablicy Wydziału Nieruchomości i Planowania Przestrzennego**. Lokalizację nieruchomości można sprawdzić na stronie <https://suchylas.e-mapa.net/> w warstwie „Tereny inwestycyjne”. Każdy zainteresowany inwestor może zgłosić się do pracownika Wydziału Nieruchomości i Planowania Przestrzennego celem uzyskania danych kontaktowych do właściciela nieruchomości, którą chciałby nabyć. W 2025 r. w Katalogu Terenów Inwestycyjnych zamieszczonych było **11 terenów**.



**SuchyLas** +FOR YOU

### KATALOG TERENÓW INWESTYCYJNYCH

Jesteś właścicielem nieruchomości, która mogłaby stać się miejscem dla przyszłych inwestycji i chcesz ją na ten cel przeznaczyć?  
**Zapraszamy do współpracy z Urzędem Gminy Suchy Las!**  
 Poszukujemy terenów przyjaznych inwestorom, gotowym do wykorzystania potencjału naszej Gminy.  
 Dołącz do Katalogu Terenów Inwestycyjnych, a my zapewnimy nieodpłatną promocję Twojej nieruchomości na stronie Gminy oraz w mediach lokalnych.  
 Doskonałe położenie Gminy w aglomeracji poznańskiej to szansa na rozwój biznesu i inwestycji.  
 Skorzystaj z dogodnej lokalizacji i dołącz do naszego projektu rozwoju!  
 Zgłoś nieruchomość już dziś!

**A może poszukujesz terenu idealnego pod Twoją inwestycję?**  
 Skontaktuj się z nami pod numerem 61 8926 296 / 61 8926 504  
 lub odwiedź nas osobiście w Urzędzie Gminy Suchy Las.  
 Razem możemy stworzyć warunki dla rozwoju biznesu i inwestycji!

URZĄD GMINY SUCHY LAS  
 WYDZIAŁ NIERUCHOMOŚCI I PLANOWANIA PRZESTRZENNEGO

[www.suchylas.pl/dla-przedsiębiorców/katalog-terenow-inwestycyjnych/](http://www.suchylas.pl/dla-przedsiębiorców/katalog-terenow-inwestycyjnych/)

## INFORMACJE NA TEMAT DZIAŁAŃ PODJĘTYCH NA RZECZ INWESTORÓW I PRZEDSIĘBIORCÓW W 2025 R.

W 2025 r. w ramach działań na rzecz inwestorów i przedsiębiorców uchwalono MPZP:

- **Złotkowo – Południe** (Uchwała nr IX/92/25 Rady Gminy Suchy Las z dnia 30 stycznia 2025 r.),
- **Złotkowo Zachód** – teren aktywizacji gospodarczej – część I (Uchwała nr XVII/187/25 Rady Gminy Suchy Las z dnia 30 października 2025 r.),
- **Suchy Las** – rejon ulicy Obornickiej i Nektarowej (Uchwała nr XVIII/203/25 Rady Gminy Suchy Las z dnia 27 listopada 2025 r.).

Przeznaczyły one tereny pod usługi lub przemysł i były wypracowanym kompromisem między potrzebami inwestorów a oczekiwaniami mieszkańców. Dodatkowo w 2025 r. wpłynęły 2 wnioski o uchwalenie zintegrowanego planu inwestycyjnego, na podstawie których Rada Gminy podjęła uchwałę nr XVII/188/25 z dnia 30 października 2025 r. w sprawie wyrażenia zgody na przystąpienie do sporządzenia zintegrowanego planu inwestycyjnego w rejonie ul. Św. Michała w miejscowości Jelonek.

## WSPARCIE PRZEDSIĘBIORCZOŚCI

Tab.38. Stawki podatków

Wyszczególnienie	Stawka maksymalna [zł]	Stawka w Gminie Suchy Las [zł]	Różnica [zł]
podatek od nieruchomości związany z prowadzeniem działalności gospodarczej - grunty (za 1 m <sup>2</sup> )	1,38	1,35	0,03
podatek od nieruchomości związany z prowadzeniem działalności gospodarczej - budynki (za 1 m <sup>2</sup> )	34,00	31,00	3,00
podatek od ŚT (samochody ciężarowe) powyżej 3,5 do 5,5t włącznie (za 1 pojazd)	1 204,87	150,00	1 054,87
podatek od ŚT (samochody ciężarowe) powyżej 5,5 do 9t włącznie (za 1 pojazd)	2 009,97	280,00	1 729,97
podatek od ŚT (samochody ciężarowe) powyżej 9t, ale poniżej 12t (za 1 pojazd)	2 411,94	380,00	2 031,94

Gmina zdecydowała się na utrzymanie korzystnych dla przedsiębiorców stawek podatku od nieruchomości. W porównaniu do dopuszczalnych stawek maksymalnych są one na wyjątkowo niskim poziomie, w szczególności stawki dla podatku od środków transportowych. **Stanowi to wyraz dążenia władz Gminy Suchy Las do zwiększania potencjału gospodarczego i atrakcyjności inwestycyjnej gminy**, zapewnia stabilność finansową gminy, a przy tym gwarantuje możliwość dalszego rozwoju.

Gmina Suchy Las udziela również zwolnień z podatku od nieruchomości. W 2025 r. z tytułu uchwały nr XXVIII/257/12, Rady Gminy Suchy Las z dnia 29 listopada 2012 r. w sprawie zwolnień z podatku od nieruchomości z tytułu realizacji nowych inwestycji **zwolnienie otrzymało 5 firm na kwotę 289.062,00 zł.**, a z tytułu uchwały nr VII/73/24, Rady Gminy Suchy Las z dnia 28 listopada 2024 r. w sprawie zwolnień z podatku od nieruchomości z tytułu realizacji nowych inwestycji **zwolnienie otrzymały 4 firmy na kwotę 440.949,00 zł.**

## LOKALNA AGENCJA ROZWOJU GOSPODARCZEGO GMINY SUCHY LAS - LARG

Odbiorcami usług Spółki w obszarze gospodarczym są przedsiębiorcy, rolnicy gminy Suchy Las, organizacje pozarządowe oraz osoby fizyczne, a także podmioty zewnętrzne prowadzące lub zamierzające prowadzić działalność gospodarczą w Gminie.

### Cele Spółki to przede wszystkim:

- wspieranie promocji gminy, lokalnej aktywności gospodarczej oraz przeciwdziałanie bezrobociu,
- wspieranie aktywności gospodarczej firm działających na terenie gminy Suchy Las,
- działalność informacyjna na linii Urząd Gminy Suchy Las - przedsiębiorstwa (informowanie lokalnego biznesu o inicjatywach i inwestycjach, które mają być realizowane na terenie Gminy, poprzez organizowanie spotkań i konferencji z dziedziny: bankowości, finansów, ekonomii oraz polityki podatkowej),
- wspieranie lokalnej aktywności gospodarczej przez ułatwienie dostępu do zewnętrznych form finansowania działającym na terenie Gminy mikro, małym i średnim przedsiębiorstwom (udzielanie pożyczek, ułatwienie dostępu do innych źródeł finansowania takich jak kredyty bankowe, dotacje unijne oraz dotacje z Powiatowego Urzędu Pracy),
- informowanie o środkach na rozwój firmy (m.in. dotacje z ZUS),
- informowanie jak rozpocząć działalność gospodarczą: realizacja "Bonu na zasiedlenie", dotacja z PUP Poznań, rejestracja Larg Office,
- szkolenia dla NGO w zakresie możliwości finansowania, wsparcia i konsultacje.

### LARG prowadzi stałą akcję promocyjną na stronie internetowej i w mediach społecznościowych Lokalnej Agencji Rozwoju i Urzędu Gminy.

LARG w swojej ofercie posiada również salę konferencyjną, która wyposażona jest w ekran, WIFI, flipchart, aneks kawowy.

Sala udostępniana jest gminnym organizacjom pozarządowym oraz jednostkom organizacyjnym gminy. Jest także wynajmowana komercyjnie, a w ramach Karty Mieszkańca udzielane są rabaty na wynajem sali.



## WYBRANE DZIAŁANIA SPÓŁKI LARG W 2025 R.

### Działalność związana z wynajmem tablic reklamowych

W 2025 r. Spółka prowadziła działalność reklamową wynajmując firmom tablice reklamowe. Celem tych działań było inicjowanie określonych przedsięwzięć i kierowanie przedsiębiorców do odpowiednich instytucji finansowych oraz funkcja informacyjna.

### Akcja promocyjna związana z pozyskaniem nowych pojazdów do opodatkowania w gminie Suchy Las

Liczba pojazdów, będących między innymi wynikiem działalności Lokalnej Agencji Rozwoju Gospodarczego Gminy Suchy Las Sp. z o.o., zgłoszonych do opodatkowania w Gminie Suchy Las na dzień 31.12.2025 r. wyniosła 10.663 szt.

### Punkt konsultacyjno-doradczy

W 2025 r. LARG prowadził punkt konsultacyjno-doradczy w trybie ciągłym, w każdy roboczy dzień tygodnia. Usługa dotyczyła pomocy w uzyskaniu lokalnym firmom, osobom fizycznym i organizacjom pozarządowym zewnętrznego wsparcia finansowego takiego jak fundusze unijne, dofinansowanie rządowe, pożyczki, kredyty. LARG prowadzi stały monitoring funduszy zewnętrznych.

### Usługa Larg Office (Wirtualne Biuro).

Larg Office to oprócz akcji promocyjno-leasingowej kolejny zakres działalności Spółki. W dalszym ciągu spotyka się ona z dużym zainteresowaniem firm i spółek. Wirtualne Larg Office zaczęło działalność w czerwcu 2013 r., w lipcu tegoż roku została podpisana pierwsza umowa. Na dzień 31.12.2025 r. były zawarte aktywne umowy z 114 podmiotami w Larg Office.

### Promocja gospodarcza Gminy Suchy Las.

W 2025 r. Spółka podejmowała różnego rodzaju działania zmierzające do realizacji zadań związanych z promocją Gminy, tj.

- Uczestnictwo, reprezentowanie Gminy Suchy Las oraz aktywny networking na kluczowych, ogólnopolskich kongresach i konferencjach branży transportowej. W 2025 r. LARG był obecny na Transport 4.0 Summit 2025, Transport & Logistics 100 CEO's Conference, Transport Innovation Day 2025, BUSiness Day 2025, Transport Connect 2025,
- Zarządzanie projektem termomodernizacji CKiBP ze środków KPO,
- Uruchomienie kampanii promocyjnych Google Ads, pozycjonowanie oraz modernizacja strony internetowej Spółki,
- Aktywne rozwijanie oficjalnego profilu Spółki w serwisie LinkedIn,
- Działania PR i budowanie ogólnopolskiej rozpoznawalności marki LARG, w tym nawiązanie relacji z redakcją czołowego magazynu Transport Manager,
- Podpisanie trójstronnego listu intencyjnego pomiędzy LARG, Gminą Suchy oraz Wielkopolskim Związkiem Pracodawców,
- Prowadzenie bieżącej analizy sprawozdań budżetowych i stawek podatkowych gmin konkurencyjnych w celu optymalizacji i pozycjonowania naszej strategii rynkowej,
- Kontynuacja współpracy z Urzędem Gminy w zakresie Strategii Rozwoju Gminy Suchy Las,
- Udostępnienie sali konferencyjnej gminnym organizacjom pozarządowym oraz jednostkom organizacyjnym gminy,
- Dyżury wsparcia dla przedsiębiorców z terenu gminy,
- Mailing do klientów Largoffice dotyczący naborów do konkursów funduszy UE,
- Przygotowanie i złożenie wniosku przez spółkę LARG w ramach FEWP.06 (EFS+) Działanie 06.03.

## ZIELEŃ GMINNA I ZADRZEWIENIA



Gmina Suchy Las charakteryzuje się znacznym udziałem terenów zielonych, które stanowią istotny element jej krajobrazu oraz jakości życia mieszkańców. Obszary te pełnią ważne funkcje przyrodnicze, rekreacyjne i społeczne, sprzyjając zarówno ochronie środowiska, jak i codziennemu wypoczynkowi lokalnej społeczności.

W strukturze gminy znajdują się liczne lasy, parki, tereny rekreacyjne oraz obszary o wysokich walorach przyrodniczych. Zrównoważone gospodarowanie zielenią oraz jej ochrona stanowią istotny element polityki lokalnej, wpływając na atrakcyjność gminy oraz warunki życia mieszkańców.

W Gminie Suchy Las występuje wiele interesujących przyrodniczo terenów zielonych, spośród których warto wyróżnić:

- **Puszcza Zielonka (część południowa przy granicy gminy)** – rozległy kompleks leśny z licznymi szlakami pieszymi i rowerowymi, idealny do rekreacji i obserwacji przyrody,
- **Rezerwat przyrody „Meteoryt Morasko”** – unikatowy obszar z kraterami po meteorytach, o dużej wartości naukowej i edukacyjnej,
- **Lasy w okolicach Biedruska** – tereny o wysokich walorach przyrodniczych, popularne wśród spacerowiczów i rowerzystów,
- **Dolina Warty (okolice północnej części gminy)** – obszary łąkowe i nadrzeczne o dużej bioróżnorodności,
- **Parki i tereny zielone w Gołęczewie i Chłudowie** – lokalne przestrzenie rekreacyjne z elementami historycznego krajobrazu wsi,
- **Dęby Marianowskie** – pomnikowe drzewa stanowiące cenny element przyrodniczy i krajobrazowy gminy.



Rezerwat przyrody „Meteoryt Morasko”



Puszcza Zielonka



**79,4**

Powierzchnia gminnych gruntów leśnych (ha)



**7 650,3**

Powierzchnia terenów chronionych (ha)



**222**

Drzewa posadzone w 2025 r. (przez Referat Ochrony Środowiska oraz Referat Komunalny)



**1 554**

Krzewy posadzone w 2025 r. (przez Referat Ochrony Środowiska oraz Referat Komunalny)

## POMNIKI PRZYRODY

Na obszarze Gminy występują następujące pomniki przyrody:

- 1 pomnik przyrody nieożywionej (głaz narzutowy),
- 23 pomniki przyrody ożywionej (drzewa).



Na stronie [www.suchylas.pl](http://www.suchylas.pl) powstała zakładka dedykowana pomnikom przyrody – informacje przygotowane przez Referat Ochrony Środowiska zostały w przejrzysty sposób zebrane i umieszczone w miejscu pn. „Pomniki przyrody”. Strona zawiera spis pomników wraz ze szczegółowym ich opisem oraz dokumentacją zdjęciową.

## OCHRONA ZABYTEKÓW I OPIEKA NAD ZABYTEKAMI

### GMINNY PROGRAM OPIEKI NAD ZABYTEKAMI

Rada Gminy Suchy Las uchwałą Nr XXXIX/449/21 z dnia 25 listopada 2021 r. przyjęła **Gminny Program Opieki Nad Zabytkami Gminy Suchy Las na lata 2022-2025**, w programie:

- zawarto m.in. wykaz najcenniejszych zabytków na terenie gminy, cele i terminarz zadań w zakresie opieki nad zabytkami służących ograniczeniu procesu ich degradacji oraz doprowadzeniu do poprawy stanu ich zachowania,
- podjęto działania zwiększające atrakcyjność zabytków dla potrzeb społeczeństwa, turystyki i edukacji oraz wspierania inicjatyw sprzyjających przeznaczaniu środków finansowych na opiekę nad zabytkami. Uwzględniono rewitalizację wybranych obiektów zabytkowych gminnych w drodze remontów finansowanych ze środków gminnych oraz dofinansowanie remontów obiektów zabytkowych stanowiących własność prywatną,
- określono zasady udzielania dotacji na prace konserwatorskie, restauratorskie lub roboty budowlane, przy zabytku wpisanym do rejestru lub znajdującym się w gminnej ewidencji zabytków.

Przy sporządzaniu i zmianie miejscowych planów zagospodarowania przestrzennego, studium uwarunkowań i kierunków zagospodarowania przestrzennego gminy, wydawaniu decyzji o warunkach zabudowy i zagospodarowania terenu, **uwzględnia się uwarunkowania ochrony zabytków**, natomiast w czasie realizacji inwestycji gminnych sprawowany jest ciągły nadzór archeologiczny.



Modrzewiowy kościół parafialny p.w. Wszystkich Świętych



Zespół Pałacowo-Parkowy w Biedrusku

## WSPIERANIE FINANSOWE WŁAŚCICIELI OBIEKTÓW ZABYTKOWYCH PRZY DZIAŁANIACH ZWIĄZANYCH Z WŁAŚCIWYM UTRZYMANIEM I UŻYTKOWANIEM OBIEKTÓW

W 2025 r. Gmina Suchy Las kontynuowała działania związane ze wspieraniem finansowym właścicieli obiektów zabytkowych w zakresie ich właściwego utrzymania i użytkowania. Pomoc realizowana była poprzez coroczne przyznawanie dotacji celowych, zgodnie z obowiązującą uchwałą Rady Gminy.

Ogłoszono jeden nabór wniosków o dofinansowanie. W jego ramach wpłynęło 11 wniosków, z których 9 uzyskało pozytywną ocenę i zostało objętych wsparciem finansowym. Przyznane dotacje przeznaczone na realizację prac konserwatorskich, restauratorskich oraz robót budowlanych przy obiektach wpisanych do rejestru zabytków lub ujętych w gminnej ewidencji zabytków.

### Dotacje obejmowały:

- przy zabytku nr 2004/A – remont fragmentu zabytkowego ogrodzenia parku dworskiego w Chłudowie (etap III) - dotacja w wysokości 40.000,00 zł,



- przy zabytku nr 2004/A – kontynuacja rewaloryzacji parku dworskiego w Chłudowie - etap VII - dotacja w wysokości 20.000,00 zł,



- przy zabytku nr 1851/A – sporządzenie projektu budowlanego: "Remont budynku oraz renowacja elewacji i dachu budynku" - dotacja w wysokości 4.000,00 zł,

 <b>V PUNKT</b> Pracownia Projektowa Agnieszka Kolodziejka <small>Osiedle ul. Szosa 9, 62-807 Orlinów tel. 81 717 00 22 www.vpunkt.pl</small>		
<b>PROJEKT ARCHITEKTONICZNO-BUDOWLANY</b>		
Nazwa zamierzenia budowlanego:	Remont i renowacja elewacji budynku mieszkalnego jednorodzinnego	
Adres obiektu budowlanego i dane lokalizacyjne:	Golęczone, ul. Lipowa 5, obr. Golęczone, jedn. ewid. Suchy Las, ark. 1 obr. nr ewid. 276/5	
Kategoria obiektu budowlanego:	Kategoria I	
Nazwa i adres inwestora:	Olga Chętnik 41-641 Poznań, Dzielnic Kosmonautów 19/12	
Autorzy projektu i zakres opracowania:	Specjalność i nr uprawnień:	Podpis:
architektura - projektant	AGNIESZKA KOLODZIEJKA	
dr inż. arch.	AGNIESZKA KOLODZIEJKA	
	OKX-UjB/20/2005	



- przy zabytku nr 1863/A – remont budynku w zakresie stolarki okiennej i drzwiowej (część zadania pn. "Remont i przebudowa budynku mieszkalnego jednorodzinnego") - dotacja w wysokości 15.000,00 zł. (zadanie rozliczono w części),



- przy zabytku nr 1871/A – remont i przebudowę budynku mieszkalnego jednorodzinnego - dotacja w wysokości 40.000,00 zł



- przy zabytku nr 2397/A – sporządzenie projektu budowlanego pn.: "Wykonanie izolacji stropu zabytkowego kościoła" - dotacja w wysokości 5.000,00 zł

- przy zabytku nr 1778/A – rewitalizacja parku w zespole pałacowo-parkowym w Biedrusku oraz sporządzenie projektu budowlanego odbudowy altany - dotacja w wysokości 90.000,00 zł,



- przy zabytku nr 1890/A – remont kapitalny budynku dawnego Zajazdu pod Żółtą Gwiazdą w Golęczewie oraz przyległej sali tanecznej (etap VII) - dotacja w wysokości 12.000,00 zł. Zadania nie rozliczono.



- przy zabytku nr 1884/A – remont południowej części dachu budynku mieszkalnego - dotacja w wysokości 46.000,00 zł.

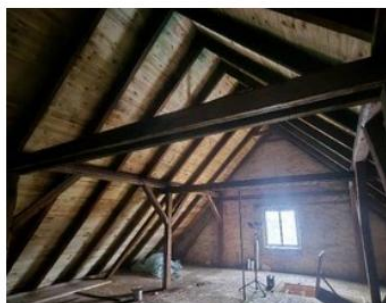

#### DZIEŁANIA EDUKACYJNE W RAMACH PROGRAMU

Realizacja polityki ochrony i opieki nad zabytkami w Gminie Suchy Las w 2025 r. obejmowała nie tylko działania związane z ratowaniem materialnych obiektów, lecz także wzmacnianie tożsamości lokalnej opartej na historii regionu. Szczególny nacisk położono na podtrzymywanie tradycji, rozwijanie więzi międzypokoleniowych oraz przekazywanie wartości kulturowych. W 2025 r. kontynuowano realizację programu zajęć poświęconych historii regionu oraz zagadnieniom ochrony i opieki nad zabytkami. W szkołach podstawowych na terenie gminy skutecznie prowadzono edukację regionalną, która obejmowała:

- zajęcia i warsztaty: na lekcjach regularnie poruszano tematy związane z lokalną historią, tradycjami Wielkopolski i dziedzictwem kulturowym,

- obchody rocznicowe: uczniowie angażowali się w upamiętnianie ważnych wydarzeń historycznych (rocznice wybuchu II wojny światowej i Powstania Wielkopolskiego oraz Narodowe Święto Niepodległości),
- aktywności dodatkowe: organizowano różnorodne projekty edukacyjne, konkursy oraz wycieczki szlakiem gminnych zabytków, które w praktyczny sposób poszerzały wiedzę młodzieży o regionie.

#### ZBIERANIE ORAZ PUBLIKACJA MATERIAŁÓW O HISTORII GMINY SUCHY LAS

W 2025 r. Referat Promocji Gminy realizował działania wpisujące się w „Gminny program opieki nad zabytkami”. Istotną rolę w tym zakresie odegrała „Gazeta Sucholeska” – bezpłatny miesięcznik gminy Suchy Las, który obok funkcji informacyjnej pełni również rolę kronikarską i edukacyjną. Oprócz relacjonowania bieżącego życia lokalnej społeczności, czasopismo regularnie publikowało materiały przybliżające historię gminy, jej mieszkańców i miejsc, upamiętniając tym samym dokonania minionych pokoleń. Poniżej znajduje się przykładowe zestawienie tekstów o szeroko pojętej tematyce historycznej, które ukazały się w poszczególnych wydaniach gazety w 2025 r.:

- relacje z obchodów wybuchu Powstania Wielkopolskiego w miejscach pamięci zlokalizowanych w Biedrusku oraz w Suchym Lesie,
- przybliżenie biogramów powstańców wielkopolskich z gminy Suchy Las,
- relacja z wystawy w Chludowie, poświęconej zwycięskiemu Powstaniu Wielkopolskiemu,
- szlakiem gminnych zabytków – przewodnik po gminie,
- pomniki przyrody i drzewa pamięci w gminie Suchy Las,
- przybliżenie biogramów powstańców wielkopolskich z gminy Suchy Las,
- uroczystości w Panteonie Powstańców Wielkopolskich w Biedrusku,
- rewitalizacja Złotej Gwiazdy w Gołęczewie,
- przegląd miejsc pamięci w gminie Suchy Las,
- uroczystości przy pomniku Ofiar Faszyzmu w Łągiewnikach,
- uroczystość w Biedrusku przy tablicy pamiątkowej poświęconej zamordowanemu policjantowi,
- relacje z obchodów Święta niepodległości przy miejscach pamięci w gminie Suchy Las.

## DZIAŁANIA ZREALIZOWANE PRZEZ REFERAT PROMOCJI GMINY SUCHY LAS Z ZAKRESU OCHRONY DZIEDZICTWA HISTORYCZNEGO I KULTURALNEGO W 2025 R.

#### PROMOWANIE DZIEDZICTWA GMINY SUCHY LAS

- publikacje reportaży filmowych z uroczystości patriotycznych i wydarzeń lokalnych na YouTube i Facebooku. Udokumentowano m.in.:
  - 25-lecie ZPiT „Chludowanie” (04.02.2025),
  - koncert z okazji urodzin Wojciecha Bogusławskiego (09.04.2025),
  - rocznicę wybuchu II wojny światowej w Łągiewnikach (01.09.2025),
  - Dzień Niepodległości (11.11.2025),
  - 70-lecie SP nr 1 w Suchym Lesie (02.12.2025),
  - obchody Narodowego Dnia Zwycięskiego Powstania Wielkopolskiego (27.12.2024),
- działalność grupy „800 lat historii” - gromadzenie materiałów dotyczące historii gminy, w tym zabytków,
- realizacja projektu „Odkryj gminę Suchy Las w 90 sekund!”, promującego dziedzictwo kulturowe i krajoznawcze w formie krótkich filmów (rolek) w mediach społecznościowych. W materiałach przedstawiono [m.in.](#):

- obiekty zabytkowe (np. wieża ciśnień w Biedrusku, dworzec w Gołęczewie),
- miejsca pamięci i przyrody (np. meteoryt Morasko, dęby Marianowskie),
- postacie historyczne (np. Wojciech Bogusławski, o. Marian Żelazek).



Rezerwat Meteoryt Morasko



Dworzec w Gołęczewie



Wieża ciśnień w Biedrusku

#### POZOSTAŁE DZIAŁANIA

- przeprowadzono prace porządkowe na nieczynnych cmentarzach i w miejscach pamięci narodowej. Tereny te oczyszczono z odpadów oraz samosiewów. W przypadku cmentarza ewangelickiego w Gołęczewie (przy ul. Dworcowej) prace obejmowały ośmiokrotne koszenie terenu o powierzchni 2.500 m<sup>2</sup> w ciągu roku. Roczny koszt jego utrzymania wyniósł, podobnie jak w roku ubiegłym 45.000,00 zł brutto,
- sprawowano stały nadzór archeologiczny nad realizowanymi inwestycjami infrastrukturalnymi,
- przeprowadzono coroczną aktualizację „Planu ochrony zabytków na wypadek konfliktu zbrojnego i sytuacji kryzysowych”,
- rozpoczęto prace nad gminnym programem opieki nad zabytkami Gminy Suchy Las na lata 2026–2029 z zamiarem przyjęcia go w IV kwartale 2025 r., z powodu wydłużonego procesu uzgadniania i opiniowania dokumentu przez służby konserwatorskie termin ten uległ przesunięciu na pierwszą połowę 2026 r.

## PROMOCJA GMINY

**Działania promocyjne Gminy** odbywają się na wielu płaszczyznach. Referat Promocji Gminy w Urzędzie Gminy organizował i współorganizował szereg imprez kulturalnych, sportowych, turystycznych i patriotycznych, których wykaz publikowany jest w takich działach jak działalność kulturalna, kultura fizyczna i turystyka oraz współpraca z jednostkami pomocniczymi.



**Do zakresu działań promocyjnych należy również współpraca z gminami partnerskimi**, w tym organizowane corocznie zimowe i letnie międzynarodowe wymiany młodzieży. Szerzej opisano tę działalność w dziale [Związki, stowarzyszenia i gminy partnerskie](#).

**Jednym z głównych narzędzi promocji Gminy Suchy Las jest strona internetowa [suchylas.pl](http://suchylas.pl)**. To miejsce, w którym zarówno mieszkańcy, przedsiębiorcy jak i lokalni działacze znajdują szereg ważnych informacji i aktualności. W 2025 r. na stronie internetowej Gminy Suchy Las zamieszczano aktualności i komunikaty oraz liczne zaproszenia na wydarzenia organizowane przez gminę, sołectwa i osiedla oraz organizacje pozarządowe.

### STATYSTYKI GMINNEJ STRONY INTERNETOWEJ W 2025 R.:

- 469 dodanych artykułów,
- 527.746 odsłon strony,
- 151.854 użytkowników odwiedzających stronę.

Na stronie internetowej Gminy w 2025 r. funkcjonowała także intuicyjna i przyjazna w obsłudze [Strefa Usług Elektronicznych](#). Za jej pośrednictwem, bez wychodzenia z domu można było składać w elektronicznej formie wnioski oraz formularze, dotyczące m.in. deklaracji podatku od nieruchomości oraz wysokości opłaty za gospodarowanie odpadami.

Dodatkowo Gmina prowadziła gminny profil w serwisie społecznościowym Facebook [Gmina Suchy Las](#). Na profilu FB zamieszczano materiały informacyjne poświęcone działalności samorządu oraz jego jednostek organizacyjnych (m.in. szkół, gminnych spółek itp.), jak i treści promocyjne np. fotorelacje z wydarzeń czy materiały filmowe. Gminny profil serwisu społecznościowego Facebook to dla wielu mieszkańców bardzo ważne i podstawowe źródło informacji o bieżącej pracy, wydarzeniach oraz planach gminnego samorządu i jednostek organizacyjnych. Informacje publikowane tam, trafiają do tysięcy mieszkańców gminy oraz wielu innych internautów. Dodatkowo Facebook służy jako platforma służąca wymianie informacji pomiędzy mieszkańcami, a Urzędem Gminy.

Ważnym medium komunikacji z mieszkańcami jest również [profil w serwisie YouTube](#). Publikowane są tu filmy z reportażami o wydarzeniach gminnych. Materiały filmowe prezentowane były również na gminnym fanpagu.

Uzupełnieniem mediów społecznościowych w gminie jest [Instagram](#). Jest to narzędzie, na którym publikowane były relacje fotograficzne oraz reklamowane są przedsięwzięcia promocyjne gminy.

### STATYSTYKI GMINNYCH MEDIÓW SPOŁECZNOŚCIOWYCH W 2025 R.:

- liczba postów zamieszczonych na profilu FB Gminy w 2025 r. - 720,
- liczba odwiedzin gminnego FB w 2025 r. (zasięg) - 4.809.917,
- liczba obserwujących Facebook - 9.100,
- liczba obserwujących Instagram - 1.399,
- subskrybenci serwisu YouTube - 787.

### POLITYKA INFORMACYJNA GMINY

W 2025 r. „Gazeta Sucholeska”, wydawana przez Gminę Suchy Las, pełniła istotną rolę w systemie komunikacji samorządowej, stanowiąc jedno z kluczowych narzędzi informowania mieszkańców o działaniach, inwestycjach i inicjatywach lokalnych. Nad przygotowaniem treści czuwał zespół redakcyjny pod kierownictwem redaktor naczelnej Barbary Stachowiak, wspierany przez Joannę Nowak, Pawła Andrzejewskiego, Krzysztofa Antkowiaka oraz Andrzeja Ogórkiewicza. Za redagowanie i dystrybucję pisma samorządowego Gminy Suchy Las, wydawanego przez Gminę odpowiedzialny był Referat Promocji Gminy.

W analizowanym roku ukazało się 10 wydań pisma, każde w nakładzie 4.700 egzemplarzy, co zapewniło szeroki zasięg i dostępność dla mieszkańców wszystkich miejscowości gminy. Łącznie opublikowano 432 strony materiałów obejmujących tematykę samorządową, społeczną, edukacyjną, kulturalną, zdrowotną, historyczną, sportową oraz gospodarczą. Publikacje miały charakter informacyjny i edukacyjny, wspierając budowanie świadomości obywatelskiej oraz zaangażowania społecznego.

„Gazeta Sucholeska” była również narzędziem realizacji obowiązków informacyjnych gminy – publikowano w niej m.in. materiały dotyczące projektów współfinansowanych ze środków zewnętrznych, zgodnie z wymogami instytucji finansujących, a także treści wykorzystywane w sprawozdawczości wobec innych podmiotów publicznych. Na jej łamach prowadzono kampanie informacyjne dotyczące kluczowych usług publicznych, takich jak Sucholeska Karta Mieszkańca czy elektroniczna rekrutacja do przedszkoli publicznych.

W 2025 r. zrealizowano także działania o charakterze promocyjno-edukacyjnym – jedno z wydań wzbogacono o dodatek ekologiczny w postaci wielorazowych woreczków, wpisujący się w działania prośrodowiskowe gminy. Przygotowano również wydanie specjalne z okazji Dni Gminy Suchy Las, wzmacniające identyfikację mieszkańców z lokalną wspólnotą.

Dystrybucja gazety obejmowała nie tylko mieszkańców gminy, ale także szerokie grono interesariuszy zewnętrznych, w tym gminy partnerskie, instytucje publiczne, organizacje regionalne oraz media. Każde wydanie było ponadto dostępne w wersji elektronicznej na stronie internetowej gminy oraz w mediach społecznościowych, co zwiększało dostępność treści i ich zasięg.

Dzięki konsekwentnej realizacji funkcji informacyjnej, promocyjnej i edukacyjnej „Gazeta Sucholeska” stanowiła w 2025 r. ważne narzędzie wspierające transparentność działań samorządu oraz komunikację z mieszkańcami.





W 2025 r. funkcjonował System Powiadamiania SMS. System Powiadamiania SMS jest bezpłatnym kanałem przekazu informacji skierowanym do mieszkańców Gminy Suchy Las. Mieszkańcy, którzy pobrali aplikację otrzymywali w 2025 r. ostrzeżenia pogodowe, komunikaty o zagrożeniach oraz komunikaty urzędowe lub zapowiedzi wydarzeń kulturalnych i sportowych.

Liczba komunikatów wysłanych do mieszkańców w 2025 r. za pośrednictwem Systemu Powiadamiania SMS wyniosła 14.112.



## SUCHOLESKA KARTA MIESZKAŃCA

Sucholeska Karta Mieszkańca to program skierowany do mieszkańców gminy Suchy Las, którego celem jest wzmacnianie lokalnej tożsamości oraz promowanie wspólnotowości i lojalności podatkowej. Użytkownicy karty mogą korzystać z szerokiego katalogu zniżek i benefitów oferowanych przez lokalnych partnerów – przedsiębiorców, instytucje oraz jednostki organizacyjne gminy.

Karta jest elementem szerszej polityki promocyjno-edukacyjnej, prowadzonej przez Gminę od kilku lat, w tym corocznych kampanii przypominających o konieczności wskazywania w zeznaniach podatkowych miejsca zamieszkania w gminie Suchy Las. Projekt stanowi także realne wsparcie dla lokalnego biznesu, promując korzystanie z jego usług.

Rejestracja do programu odbywa się za pośrednictwem [portalu internetowego](#) oraz [aplikacji mobilnej](#) **Suchy Las – jestem stąd**, w której dostępne są aktualne informacje o partnerach programu i oferowanych przez nich zniżkach.



Pobierz **mMieszkaniec** i bądź na bieżąco ze sprawami swojego samorządu!

## APLIKACJA DLA MIESZKAŃCÓW: MMIESZKANIEC

W 2025 r. mieszkańcy gminy Suchy Las mogli korzystać z darmowej aplikacji mMieszkaniec, umożliwiającej szybkie zgłaszanie różnego rodzaju problemów i usterek w przestrzeni publicznej – takich jak uszkodzenia nawierzchni dróg, niedziałające latarnie, porzucone śmieci, czy zniszczone elementy infrastruktury komunalnej (ławki, kosze, place zabaw).

Narzędzie znacząco usprawniło komunikację mieszkańców z Urzędem Gminy Suchy Las i stało się praktycznym oraz efektywnym wsparciem w bieżącym zarządzaniu przestrzenią publiczną. Aktualnie mieszkańcy mogą korzystać z następujących funkcji aplikacji mMieszkaniec: Kalendarz, mKonsultacje, mOgłoszenia, mZgłoszenia, mOdpady, mPodatki, mTurysta, mOświata.

Więcej informacji o aplikacji można znaleźć na [stronie internetowej gminy](#).



4

ZADANIA ZLECONE

Zadania zlecone gminie to te, które państwo lub inne jednostki samorządu terytorialnego przekazały gminie w drodze ustawy lub na podstawie porozumienia. Na realizację zadań zleconych gmina otrzymuje środki finansowe od zlecającego w formie subwencji lub dotacji w wysokości koniecznej do wykonania tych zadań. Do podstawowych zadań zleconych realizowanych przez Gminę Suchy Las zaliczyć należy:

- zadania z zakresu organizacji wyborów i referendów ogólnokrajowych,
- zadania zlecone z zakresu administracji rządowej związane z ewidencją działalności gospodarczej,
- zadania zlecone z zakresu administracji rządowej związane z ewidencją ludności,
- zadania zlecone z zakresu administracji rządowej w zakresie należącym do kierownika Urzędu Stanu Cywilnego wynikające z ustawy - Prawo o aktach stanu cywilnego,
- zadania zlecone z zakresu administracji rządowej z zakresu zabezpieczenia społecznego.

## ZADANIA ZLECONE REALIZOWANE W GMINIE SUCHY LAS W 2025 R.

Tab.39. Zadania zlecone realizowane w gminie Suchy Las

Lp.	Nazwa czynności (Katalog zadań obowiązujących od 01.01.2016 r.)	suma czynności od I-XII 2025
<b>Rejestracja Stanu Cywilnego</b>		
1	Sporządzanie aktów stanu cywilnego (urodzenia, małżeństwa, zgonu) Tryb zwykły i tryb szczególny	158
2	Wydawanie decyzji administracyjnych z zakresu rejestracji stanu cywilnego	1
3	Czynności materialno-techniczne z zakresu rejestracji stanu cywilnego nieskutkujące sporządzeniem aktu stanu cywilnego	43
4	Wydawanie odpisów aktów stanu cywilnego (skrótowych, pełnych, na drukach wielojęzycznych)	2 000
5	Wydawanie zaświadczeń, zezwoleń oraz przyjmowanie oświadczeń	145
6	Sporządzanie wzmianek dodatkowych w aktach stanu cywilnego	157
7	Sporządzanie przypisków w aktach stanu cywilnego	514
8	Migracja aktów do Rejestru Stanu Cywilnego	174
9	Wydawanie decyzji w sprawie imion i nazwisk	12

Ewidencja Ludności		
1	Zameldowania, wymeldowania, zgłoszenia wyjazdu na pobyt: czasowy, stały oraz zgłoszenia powrotu z pobytu czasowego	717
2	Usuwanie niezgodności	262
3	Wydawanie decyzji w sprawach meldunkowych	30
4	Nadanie numer PESEL i zmiana numeru PESEL	34
5	Zastrzeżenie oraz cofanie zastrzeżenia numeru PESEL	314
Udostępnianie danych		
1	Udostępnianie danych z rejestru mieszkańców (RM) oraz rejestru zamieszkania cudzoziemców (RZC) oraz Udostępnienie danych z Rejestru Dowodów Osobistych oraz dokumentacji związanej z dowodami osobistymi	198
2	Wydawanie zaświadczeń zawierających pełny wykaz danych osoby, której wniosek dotyczy, z rejestru mieszkańców (RM) oraz rejestru zamieszkania cudzoziemców (RZC) oraz wydawanie zaświadczeń z RDO zawierających pełny wykaz danych osoby, której wniosek dotyczy	228
3	Wydawanie decyzji o odmowie udostępnienia danych osobowych oraz wydawanie decyzji o odmowie udostępnienia danych osobowych z RDO	9
Dowody Osobiste		
1	Wydawanie dowodów osobistych	3 197
2	Przyjmowanie zgłoszeń o utracie lub uszkodzeniu dowodu osobistego	170
3	Wydawanie decyzji w sprawach dowodów osobistych	0
4	Unieważnianie dowodu osobistego w Rejestrze Dowodów Osobistych (RDO)	123

## ZADANIA ZLECONE REALIZOWANE Z ZAKRESU DZIAŁALNOŚCI GOSPODARCZEJ

Tab.40. Zadania zleczone realizowane z zakresu działalności gospodarczej

Rodzaj sprawy	Liczba
CEIDG: liczba wniosków łącznie	536
w tym:	
- założenie	60
- zmiana we wpisie	190
- zawieszenie	136
- wznowienie	55
- zakończenie	94
CEIDG: liczba wniosków spoza gminy	297
zaświadczenia o działalności gospodarczej/poświadczenia danych z EDG	9
koncesje alkoholowe wydane	38
koncesje alkoholowe wygaszone	33

## WYBORY PREZYDENTA RP W 2025 R. NA TERENIE GMINY SUCHY LAS

W dniu 18 maja 2025 r. w Gminie Suchy Las przeprowadzono pierwszą turę wyborów Prezydenta RP, realizując tym samym zadanie zlecone Gminie z zakresu administracji rządowej. Zgodnie z obowiązującymi przepisami prawa, w szczególności ustawy z dnia 5 stycznia 2011 r. Kodeks wyborczy wykonywanie zadań związanych z organizacją i przeprowadzaniem wyborów na obszarze gminy zapewnia wójt. W związku z brakiem rozstrzygnięcia w pierwszej turze, 1 czerwca 2025 r. odbyła się druga tura wyborów. Wybory zostały zorganizowane przez pracowników Urzędu Gminy Suchy Las we współpracy z Delegaturą Krajowego Biura Wyborczego w Poznaniu oraz przy udziale 86 członków obwodowych komisji wyborczych, którzy pracowali w 8 obwodowych komisjach utworzonych na terenie Gminy. Urząd Gminy był odpowiedzialny m.in. za przygotowanie i sprawne przeprowadzenie głosowania we wszystkich lokalach wyborczych, zapewnienie odpowiednich warunków do głosowania, w tym transport kart do lokali wyborczych oraz za bezpieczeństwo procesu wyborczego.

Dzięki zaangażowaniu pracowników Urzędu Gminy oraz członków obwodowych komisji wyborczych cały proces wyborczy na terenie Gminy Suchy Las przebiegł sprawnie, bez zakłóceń i zgodnie z obowiązującymi procedurami. Na potrzeby organizacji wyborów Gmina otrzymała dotację z Krajowego Biura Wyborczego w Poznaniu w wysokości 127.000 zł, z czego niespełna 81.000 zł zostało przeznaczone na diety dla członków obwodowych komisji wyborczych i mężów zaufania.

Na szczególną uwagę zasługuje frekwencja, która wystąpiła na terenie Naszej Gminy. W I turze wyborów w dniu 18 maja w Polsce do urn wyborczych poszło 67,31% osób uprawnionych do głosowania, w województwie wielkopolskim swój głos oddało 67,19% wyborców, w powiecie poznańskim – 75,15%, natomiast w **Gminie Suchy Las – 81,01%**. Gmina Suchy Las uzyskała najwyższą frekwencję spośród wszystkich gmin w województwie, a tym samym w powiecie poznańskim, gdzie jako jedyna jeżeli chodzi o powiat przekroczyła próg frekwencyjny 80%.

W dniu 1 czerwca 2025 r. podczas II tury wyborów w Gminie Suchy Las z prawa głosu skorzystało **84,36%** uprawnionych do głosowania, co – tak jak w przypadku I tury wyborów prezydenckich było najwyższą frekwencją spośród wszystkich gmin w Wielkopolsce i jednocześnie w powiecie poznańskim (frekwencja w Wielkopolsce – 71,60%, w powiecie poznańskim – 79,13%).

Najwyższą frekwencję jeżeli chodzi o obwodowe komisje wyborcze odnotowano podczas II tury wyborów w okw nr 3 w Suchym Lesie przy ul. Bogusławskiego 36, gdzie wyniosła ona aż **88,21%**. Tak wysokie wyniki frekwencji wyborczej stanowią powód do dumy dla całej Gminy i zasługują na szczególne uznanie i podziękowania dla jej Mieszkańców.

Natomiast kandydaci ubiegający się o fotel Prezydenta RP otrzymali w II turze wyborów następujące poparcie z Gminy Suchy Las: Karol Nawrocki – 3.316 głosów (26,97%), Rafał Trzaskowski – 8.977 głosów (73,03%).

Zadania zlecone z zakresu administracji rządowej z zakresu zabezpieczenia społecznego szczegółowo przedstawiono w zakładce [Pomoc społeczna](#).



5

WSPIERANIE I  
UPOWSZECHNIANIE IDEI  
SAMORZĄDOWEJ

# WSPÓŁPRACA Z JEDNOSTKAMI POMOCNICZYMI

## WSPÓŁPRACA Z ORGANAMI JEDNOSTEK POMOCNICZYCH

Współpraca z organami jednostek pomocniczych Gminy odbywa się na bieżąco. Jest ona prowadzona przez pracowników Urzędu Gminy realizujących tzw. zadania lokalne na dany rok, wynikające z Programu Pobudzania Aktywności Obywatelskiej, w zakresie organizacyjnym przez Sekretarza Gminy, w zakresie finansowym przez Skarbnika Gminy. Ponadto odbywają się cykliczne spotkania Wójta Gminy z sołtysami i przewodniczącymi zarządów osiedli. W 2025 r. spotkanie Wójta z przedstawicielami organów wykonawczych jednostek pomocniczych odbyło się w dniu 24 marca 2025 r. w sali multimedialnej Parku Wodnego Octopus. Podczas spotkania poruszono szereg kwestii bieżących, omówiono kompetencje i zadania organów jednostek pomocniczych, przeanalizowano zasady dotyczące planowania i rozliczania tzw. zadań lokalnych. Szczegółowo omówiono sprawy gospodarowania przez jednostki pomocnicze środkami finansowymi, które pozostają w ich dyspozycji. Poruszono również kwestie związane z zasadami przyznawania diet i zwrotu kosztów podróży służbowej dla sołtysów i przewodniczących zarządów osiedli. W 2025 r. nie wystąpiły zmiany osobowe na stanowiskach sołtysów i przewodniczących zarządów osiedli.

Tab.41. Przewodniczący zarządów osiedli oraz sołtysi w Gminie Suchy Las w 2025 r.

Tytuł	Sołtys/Przewodniczący
Przewodniczący Zarządu Osiedla Biedrusko	Mariusz Naworski
Sołtys Wsi Chludowo	Marek Piechowiak
Sołtys Wsi Gołęczewo	Katarzyna Kachel
Sołtys Wsi Jelonek	Andrzej Bartkowiak
Przewodniczący Zarządu Osiedla Grzybowego	Jarosław Dudkiewicz
Przewodnicząca Zarządu Osiedla Suchy Las	Sylwia Szenk
Przewodnicząca Zarządu Osiedla Suchy Las - Wschód	Anna Ankiewicz
Sołtys Wsi Zielątkowo	Łukasz Kaczmarek
Sołtys Wsi Złotkowo	Sylwia Sawińska
Przewodniczący Zarządu Osiedla Złotniki - Osiedle	Michał Przybylski
Sołtys Wsi Złotniki - Wieś	Ewa Korek

## DZIAŁANIA NA RZECZ INTEGRACJI LOKALNEJ MIESZKAŃCÓW

Podobnie jak w latach ubiegłych, w ramach Programu Pobudzania Aktywności Obywatelskiej – tzw. zadania lokalne, rady sołeckie i zarządy osiedli poszczególnych jednostek pomocniczych gminy realizowały działania, których celem była integracja społeczności lokalnej mieszkańców. Wszystkie jednostki pomocnicze zaplanowały na 2025 r. środki na działania integracyjne mieszkańców. W ramach działań integracyjnych realizowane były m.in. wspólne akcje sprzątania świata, festyny z okazji Dnia Dziecka, Parafiada, Dożynki, spotkania patriotyczne z okazji 11 Listopada, warsztaty integracyjno - szkoleniowe czy spotkania mikołajkowe i wigilie. Zdecydowanie największa ilość imprez i spotkań integracyjnych w jednostkach pomocniczych odbywała się w okresie wiosenno – letnim.

## REALIZACJA PROGRAMU POBUDZANIA AKTYWNOŚCI OBYWATELSKIEJ

Wszystkie 11 gminnych jednostek pomocniczych - sołectw i osiedli zaplanowało w 2025 r. środki na realizację zadań lokalnych w ramach Programu Pobudzania Aktywności Obywatelskiej (uchwała nr VII/72/15 Rady Gminy Suchy Las z dnia 28 maja 2015 r. ze zm. i uchwała nr XV/171/25 Rady Gminy Suchy Las z dnia 28 sierpnia 2025 r.).

**Plan wydatków: 890.355,02 zł**

**Wykonanie wydatków: 674.834,26 zł**

Zadania w ramach tego Programu udało się zrealizować na poziomie **75,79%**.

**Tab.42. Wykonanie Programu Pobudzania Aktywności w 2025 r.**

Sołectwo/Osiedle	Przyznane środki w 2025 r. [zł]	Wykonane środki w 2025 r. [zł]	Wykonanie [%]
Sołectwo Biedrusko	110 756,00	92 220,44	83,26
Sołectwo Chłudowo	61 767,94	44 704,10	72,37
Sołectwo Gołęczewo	69 320,00	57 035,28	82,28
Sołectwo Jelonek	37 800,00	18 240,96	48,26
Osiedle Grzybowe	68 232,99	62 060,85	90,95
Osiedle Suchy Las	171 789,78	130 987,39	76,25
Osiedle Suchy Las - Wschód	137 609,01	105 416,57	76,61
Sołectwo Zielątkowo	62 018,54	21 735,00	35,05
Sołectwo Złotkowo	41 979,54	36 283,07	86,43
Osiedle Złotniki - Osiedle	83 862,00	83 646,75	99,74
Sołectwo Złotniki - Wieś	45 219,22	22 503,85	49,77

Tab.43. Realizacja Programu Pobudzania Aktywności w 2025 r.

Jednostka	Klasyfikacja wydatku	Plan po zmianach [zł]	Wykonanie [zł]	Wykonanie [%]
Sołectwo Chłudowo	Kultura i ochrona dziedzictwa narodowego	61 767,94	44 704,10	72,37
Sołectwo Gołęczewo	Kultura i ochrona dziedzictwa narodowego	69 320,00	57 035,28	82,28
Sołectwo Jelonek	Kultura i ochrona dziedzictwa narodowego	37 800,00	18 240,96	48,26
Osiedle Biedrusko	Gospodarka komunalna i ochrona środowiska	30 500,00	26 958,10	88,39
	Kultura i ochrona dziedzictwa narodowego	80 256,00	65 262,34	81,32
Osiedle Grzybowe	Kultura i ochrona dziedzictwa narodowego	68 232,99	62 060,85	90,95
Osiedle Suchy Las	Kultura i ochrona dziedzictwa narodowego	171 789,78	130 987,39	76,25
Osiedle Suchy Las Wschód	Kultura i ochrona dziedzictwa narodowego	137 609,01	105 416,57	76,61
Sołectwo Zielątkowo	Kultura i ochrona dziedzictwa narodowego	45 812,00	21 735,00	47,44
	Gospodarka komunalna i ochrona środowiska	16 206,54	0,00	0,00
Sołectwo Złotkowo	Kultura i ochrona dziedzictwa narodowego	41 979,54	36 283,07	86,43
Osiedle Złotniki	Gospodarka komunalna i ochrona środowiska	12 100,00	12 086,58	99,89
	Kultura i ochrona dziedzictwa narodowego	71 762,00	71 560,17	99,72
Sołectwo Złotniki Wieś	Kultura i ochrona dziedzictwa narodowego	45 219,22	22 503,85	49,77

## Realizacja ważniejszych zadań lokalnych sołectw i osiedli w 2025 r.

### Osiedle Grzybowe

Do najważniejszych zajęć stałych cykli tygodniowych w 2025 r. należały:

- warsztaty zielarskie „Zioła na Grzybowym”, zajęcia taneczno-rytmiczne oraz joga dla dzieci, szachy na Grzybowym – zajęcia dla najmłodszych, angielski dla trzech grup wiekowych (dzieci), klub konwersacji j. angielskiego (native speaker), klub brydżystów, spotkania klubu seniora „Dębowy Liść”, joga dla dorosłych, Salsation - zajęcia boiskowe (taneczno-ruchowe), joga na krześle – zajęcia dla seniorów, joga na trawie, zajęcia koszykarskie i piłkarskie, Gordonki na Grzybowym, zajęcia grupy Tai Chi, WF na Grzybowym, zajęcia fitness dla dorosłych,
- ponadto na boisku organizowane były zajęcia - poza inicjatywą zarządu osiedla - zajęcia piłkarskie dla młodzieży i Pań - drużyn OLYMPIQUE oraz dla młodzieży ekipy APR.LAMPART. Od listopada dodatkowo ekipy piłkarskie LECH FUTURE oraz RED BOX.

Niezależnie od w/w - stałych cykli zajęć integracyjnych różnych grup mieszkańców i wielu sympatyków osiedla, zarząd zorganizował także wiele ogólnodostępnych wydarzeń kulturalnych i sportowych oraz działań charytatywnych i inicjatyw na rzecz Osiedla Grzybowo i jego mieszkańców.

Więcej: [media społecznościowe](#)

### Osiedle Suchy Las - Wschód

Na rzecz mieszkańców osiedla zorganizowano następujące wydarzenia:

- cykliczne zajęcia na świeżym powietrzu dla mieszkańców - joga i zdrowy kręgosłup,
- BIEGIK bieg dla dzieci i kejterków na Terenie Aktywnej Edukacji i Sportu,
- "Spanie na Polanie" - coroczny piknik z namiotami dla rodzin z okazji rozpoczęcia wakacji,
- cykl czterech koncertów plenerowych i warsztatów plastycznych,
- coroczne sierpniowe "Kino plenerowe" dla dorosłych,
- WF dla OLD Boysów (we współpracy z Osiedlem Suchy Las),
- koncerty z okazji Dnia Kobiet oraz Mikołajkowy dla dzieci (we współpracy z Osiedlem Suchy Las i Sołectwem Jelonek).

Więcej: [media społecznościowe](#)

### Osiedle Suchy Las

W minionym roku zarząd osiedla zorganizował dla mieszkańców osiedla następujące wydarzenia:

- zajęcia na świeżym powietrzu,
- "Świąteczne do Nieba"- w ramach finału WOŚP,
- obchody Dnia Kobiet (we współpracy z Osiedlem Suchy Las - Wschód oraz Sołectwem Jelonek),
- ognisko osiedlowe,
- sprzątanie osiedla w ramach obchodów "Dnia Ziemi",
- Dzień Dziecka,
- spotkanie poświęcone bezpieczeństwu mieszkańców oraz szkolenie z pierwszej pomocy,
- zajęcia kreatywne w ramach projektu Fundacji FREE TIME,
- koncert Mikołajkowy we współpracy z zarządem Osiedla Suchy Las - Wschód oraz Sołectwem Jelonek,
- uroczystości upamiętniające rocznicę wybuchu Powstania Wielkopolskiego,
- w okresie wiosenno - letnim zorganizowano "Soboty na Rolkach" oraz "Wtorki na Desce".

Więcej: [media społecznościowe](#)

### Sołectwo Złotniki - Wieś

Z myślą o mieszkańcach sołectwa zorganizowano w 2025 r. wiele zadań i inicjatyw:

- zabawa karnawałowa,
- badania profilaktyczne,
- Dzień Kobiet w świetlicy wiejskiej,
- sprzątanie miejscowości oraz integracja przy ognisku,
- akcja społeczna sprzątania terenu rekreacyjnego nad stawem,
- ognisko na rozpoczęcie wakacji,
- wyjazd edukacyjno-integracyjny do Bydgoszczy,
- bezpłatne zajęcia z zumby,
- akcja społeczna wycinki trzciny na stawie w Złotnikach Wsi,
- Dzień Seniora w świetlicy wiejskiej,
- nasadzenie krokusów na terenie świetlicy – akcja społeczna,
- zabawa andrzejkowa organizowana wraz z Sołectwem Jelonek,
- spotkanie wigilijne dla mieszkańców.

Więcej: [media społecznościowe](#)

### Osiedle Biedrusko

Najważniejsze wydarzenie zrealizowane przez Zarząd Osiedla Biedrusko:

- cykliczna akcja „Sprzątanie Biedruska”,
- Międzynarodowy Dzień Dziecka,
- Ludowe Hulanie w Biedrusku w ramach 11 Chludowskich Spotkań z Folklorem - wydarzenie wsparte zostało przez KGW Biedrusko oraz Klub Seniora „Dębowy Liść”,
- Festyn Rodzinny w Biedrusku - impreza integracyjna dla mieszkańców,
- koncert pt. „Kameralne brzmienie - podróż przez dźwięki...” - w ramach VI Międzynarodowego Festiwalu Muzyki Kameralnej im. Józefa Madei,
- organizacja wydarzenia patriotycznego na terenie Pałacu Biedrusko,
- współorganizacja spektaklu teatralnego „Katarzynki” na terenie Kasyna Oficerskiego,
- współorganizacja wigilii dla osób samotnych, schorowanych i potrzebujących na terenie Pałacu Biedrusko,
- współorganizacja z Zarządem Osiedla Grzybowego IV Maratonu Tanecznego w Suchym Lesie .

Więcej: [media społecznościowe](#)

### Sołectwo Gołęczewo

Do najważniejszych wydarzeń i inicjatyw należały:

- Festyn Rodzinny z okazji Dnia Dziecka – jedno z największych wydarzeń integracyjnych, z bogatym programem atrakcji dla dzieci i rodzin,
- obchody Narodowego Święta Niepodległości (11 listopada) – wydarzenie o charakterze patriotycznym, angażujące mieszkańców,
- kiermasz i kolędowanie świąteczne – inicjatywa integrująca społeczność lokalną,
- spotkanie dla seniorów – wydarzenie wspierające integrację i aktywizację najstarszych mieszkańców,
- wydarzenia sportowe i rekreacyjne dla dzieci – m.in. zawody wędkarskie oraz olimpiada piłkarska,
- działania ekologiczne i społeczne – m.in. akcje sprzątanias oraz działania porządkowe w przestrzeni publicznej,
- warsztaty i inicjatywy lokalne – działania edukacyjne i integracyjne dla dzieci i dorosłych,
- działalność koła turystycznego "Włóczykij",
- organizacja olimpiady piłkarskiej oraz zawodów wędkarskich.

Więcej: [media społecznościowe](#)

### Sołectwo Jelonek

Do najważniejszych wydarzeń i inicjatyw należały:

- wspólna inicjatywa z mieszkańcami osiedla Grzybowego w ramach akcji - "Sprzątanie Świata",
- andrzejkowa impreza z mieszkańcami Złotnik Wsi,
- tematyczne warsztaty grupy "Baby z Jelonka" np. związane z urodą, kulinarne oraz prozdrowotne
- cykliczne wydarzenia z okazji świąt oraz Dnia Dziecka w świetlicy wiejskiej,
- realizacja pomysłu naszego mieszkańca – sadzenie kwiatów w reprezentacyjnych miejscach sołectwa Jelonek,
- spotkanie z ratownikiem medycznym – pierwsza pomoc przedmedyczna,
- cykliczne, wiejskie zebrania mieszkańców związane z bieżącymi sprawami sołectwa Jelonek.

Więcej: [media społecznościowe](#)

### Sołectwo Chludowo

Do najważniejszych wydarzeń i inicjatyw należały:

- organizacja Dnia Dziecka oraz Przeglądu Orkiestr Dętych (15.06.2025 r.),
- warsztaty wyplatania wieńcy dożynkowych (15.08.2025 r.),
- Dożynki Gminno-Parafialne (23.08.2025 r.),
- Wieczór Patriotyczny (10.11.2025 r.),
- Jarmark Świąteczny (13.12.2025 r.).

Więcej: [media społecznościowe](#)

### Osiedle Złotniki - Osiedle

Do najważniejszych wydarzeń i inicjatyw należały:

- organizacja osiedlowej wigilii oraz warsztatów wyjazdowych z grzybobrania,
- Złotnickie Święto Plonów,
- Joga na Krześle - spotkania finansowane z budżetu zarządu osiedla,
- Letnie Zajęcia Plastyczne,
- Dzień Dziecka/Dzień Matki w Złotnikach - Osiedle.

Więcej: [media społecznościowe](#)

### Sołectwo Zielątkowo

Do najważniejszych wydarzeń i inicjatyw należały:

- wspólne sprzątanie Zielątkowa w ramach obchodów Dnia Ziemi,
- Festyn Rodzinny z okazji Dnia Dziecka,
- cykl spotkań dla mieszkańców w ramach projektu pn. „Zielątkowo to i owo”,
- warsztaty z rękodzieła dożynkowego,
- Manewry Rodzinne – gra terenowa i wspólne gotowanie,
- Cykl dwóch warsztatów edukacyjnych „ABC Praw Konsumenta”,
- warsztaty z rękodzieła - ozdoby świąteczne,
- aktywności ruchowe dla mieszkańców Zielątkowa: cykl spacerów po zdrowie z kijkami Nordic Walking oraz zajęcia z Jogi,
- festyn na zakończenie XXVI Rajdu Rowerowego Pieczona Pyra.

Więcej: [media społecznościowe](#)

### Sołectwo Złotkowo

Do najważniejszych wydarzeń i inicjatyw należały:

- Pikniki Sąsiedzkie,
- udział mieszkańców sołectwa w XXVI Rajdzie Rowerowym pn. „Pieczona Pyra”,
- udział delegacji sołectwa w Dożynkach Parafialno-Gminnych.

Więcej: [media społecznościowe](#)

## Działalność integracyjna mieszkańców sołectw i osiedli - galeria





# INICJATYWA LOKALNA I WSPÓŁPRACA Z NGO

## REALIZACJA ZADAŃ PUBLICZNYCH W RAMACH INICJATYWY LOKALNEJ

W 2025 r. nie realizowano zadań publicznych w trybie tzw. inicjatywy lokalnej uregulowanym w art. 19c – 19h ustawy z dnia 24 kwietnia 2003 r. o działalności pożytku publicznego i o wolontariacie i w uchwale nr XXXI/352/17 Rady Gminy Suchy Las z dnia 25 maja 2017 r. w sprawie określenia trybu i szczegółowych kryteriów oceny wniosków o realizację zadania publicznego w ramach inicjatywy lokalnej ([UCHWAŁA NR XXXI/352/17 RADY GMINY SUCHY LAS z dnia 25 maja 2017 r. w sprawie określenia trybu i szczegółowych kryteriów oceny wniosków o realizację zadania publicznego w ramach inicjatywy lokalnej](#)).

## REALIZACJA ZADAŃ PUBLICZNYCH W RAMACH WSPÓŁPRACY Z NGO

Zrealizowano zadania wynikające z Rocznej Programu Współpracy Gminy Suchy Las z Organizacjami Pozarządowymi oraz z podmiotami wymienionymi w art. 3 ust. 3 ustawy z dnia 24 kwietnia 2003 r. o działalności pożytku publicznego i o wolontariacie na rok 2025.

**WARTOŚĆ PRYZNANYCH ŚRODKÓW  
NA REALIZACJĘ ZADAŃ PUBLICZNYCH  
W 2025 R.:**

**2 586 957 zł**

**+11,45%**

do roku 2024

Celem głównym programu było zapewnienie efektywnego wykonywania zadań własnych gminy wynikających z przepisów prawa, poprzez włączenie organizacji pozarządowych w realizację tych zadań.

Cele szczegółowe programu obejmowały:

- tworzenie warunków dla powstawania inicjatyw na rzecz społeczności lokalnej,
- poprawę jakości życia poprzez pełniejsze zaspokajanie potrzeb społecznych,
- integrację mieszkańców gminy,
- budowanie partnerstwa między administracją samorządową i organizacjami,
- umacnianie w świadomości społecznej poczucia odpowiedzialności za siebie, swoje otoczenie, wspólnotę lokalną oraz jej tradycje,
- wzmocnienie pozycji organizacji pozarządowych we współrealizacji zadań publicznych poprzez powierzenie i wspieranie realizacji tych zadań,
- promocję organizacji pozarządowych działających na terenie gminy,
- udział organizacji pozarządowych przy tworzeniu prawa lokalnego,
- upowszechnianie wiedzy o lokalnych tradycjach kulturowych, w tym kulinarnych, o zdrowym żywieniu oraz o racjonalnych metodach prowadzenia gospodarstw domowych.

## WSPÓŁPRACA FINANSOWA

### WARTOŚĆ PRYZNANYCH ŚRODKÓW W RAMACH OTWARTYCH KONKURSÓW OFERT NA WSPARCIE I POWIERZENIE REALIZACJI ZADAŃ PUBLICZNYCH W 2025 R.:

# 2 241 497 zł

Tab.44. Wspieranie i upowszechnianie kultury fizycznej, działalność na rzecz młodzieży, w tym wypoczynku dzieci i młodzieży

Lp.	Nazwa zadania publicznego	Klasyfikacja budżetowa	Nazwa NGO	Wysokość przyznanej dotacji [zł]
1	Szkolenie dzieci i młodzieży z karate oraz zajęcia z samoobrony dla dorosłych z miejscowości Suchy Las i Biedrusko, Gmina Suchy Las.	926/92695/2360	Sucholeskie Stowarzyszenie Sportowe Fighter, ul. Szkolna 15, 62-002 Suchy Las	30 000,00
2	Szkolenie w lekkoatletyce dzieci i młodzieży uzdolnionej sportowo, uczestniczącej we współzawodnictwie sportowym oraz propagowanie kultury fizycznej dla	926/92695/2360	Uczniowski Klub Sportowy Dąb ul. Szkolna 18, 62-002 Suchy Las	30 000,00

Lp.	Nazwa zadania publicznego	Klasyfikacja budżetowa	Nazwa NGO	Wysokość przyznanej dotacji [zł]
	dzieci i młodzieży w miejscowości Suchy Las, Gmina Suchy Las.			
3	Życie z piłką u nogi - Suchary To MY - możemy wszystko 2025.	926/92695/2360	Towarzystwo Młodzieży Sportowej Suchary, ul. Szkółkarska 47, 62-002 Suchy Las	180 000,00
4	Szkolenie i propagowanie koszykówki wśród dzieci i młodzieży z terenu Gminy Suchy Las.	926/92695/2360	Stowarzyszenie Basket Team Suchy Las, ul. Obornicka 104, 62-002 Suchy Las	200 000,00
5	Szkolenie dzieci i młodzieży z terenu Gminy Suchy Las w piłce nożnej. Propagowanie kultury fizycznej oraz organizowanie imprez sportowych dla dzieci i młodzieży na terenie Gminy Suchy Las.	926/92695/2360	Stowarzyszenie Kultury Fizycznej RED BOX, ul. Obornicka 117, 62-002 Suchy Las	200 000,00
6	Szkolenie i propagowanie kultury fizycznej wśród dzieci, młodzieży i dorosłych z terenu Gminy Suchy Las w dyscyplinach sportowych judo, sumo i nordic walking.	926/92695/2360	Uczniowski Klub Sportowy Gimnazjon, ul. Poziomkowa 11, 62-002 Suchy Las	200 000,00
7	Nauka i doskonalenie umiejętności w pływaniu i ratownictwie wodnym dla dzieci i młodzieży z terenu Gminy Suchy Las.	926/92695/2360	Uczniowski Klub Sportowy Octopus, ul. Szkolna 18, 62-002 Suchy Las	20 000,00
8	Upowszechnianie kultury fizycznej i sportu.	926/92695/2360	Sucholeskie Stowarzyszenie Taekwondo Instytut Masters ul. Platanowa 9, 62-002 Złotkowo	17 000,00
9	Szkolenie młodzieży i seniorów w piłce nożnej oraz propagowanie kultury fizycznej wśród dzieci i młodzieży w miejscowości Złotkowo, Gmina Suchy Las.	926/92695/2360	Uczniowski Klub Sportowy Złoci Złotkowo, ul. Żytnia 1, 62-002 Złotkowo	45 000,00
10	Szkolenie dzieci i młodzieży oraz propagowanie kultury fizycznej wśród mieszkańców Biedruska i Gminy Suchy Las w dyscyplinach sportowych strzelectwo i siatkówka.	926/92695/2360	Uczniowski Klub Sportowy Delfin, ul. Zjednoczenia 209, 62-003 Biedrusko	35 000,00

Lp.	Nazwa zadania publicznego	Klasyfikacja budżetowa	Nazwa NGO	Wysokość przyznanej dotacji [zł]
11	Szkolenie dzieci, młodzieży oraz propagowanie kultury fizycznej wśród dzieci i młodzieży w miejscowości Chludowo, gmina Suchy Las.	926/92695/2360	Uczniowski Klub Sportowy REKORD, ul. Szkolna 3, 62-001 Chludowo	25 000,00
12	„Akrofly'owe Pasje” - rozwój akrobatyki powietrznej poprzez organizację zajęć warsztatowo-szkoleniowych, zgrupowania sportowego, zawodów i pokazów akrobatycznych.	926/92695/2360	Stowarzyszenie Klub Sportowy Akro-Fly, ul. Kraterowa 10A/2, 62-002 Suchy Las	20 000,00
13	Organizacja zajęć sportowych z piłki nożnej dla dzieci i młodzieży w miejscowości Gołęczewo, Gmina Suchy Las przez ośrodek Kibice Razem-Lech Poznań.	926/92695/2360	Stowarzyszenie Wiara Lecha ul. Bułgarska 17, 60-320 Poznań	20 000,00
14	Szkolenie dzieci i młodzieży w Akademii piłkarskiej oraz seniorów w piłce nożnej. Propagowanie kultury fizycznej wśród dzieci i młodzieży w miejscowości Gołęczewo, Gmina Suchy Las.	926/92695/2360	Gołęczewski Klub Sportowy ul. Dworcowa 56, 62-001 Gołęczewo	40 000,00
15	4 Pory Roku w Kajakach.	926/92695/2360	Wielkopolskie Stowarzyszenie Turystki i Rekreacji Wodnej Warta ul. Strzeszyńska 190, 60-479 Poznań	15 000,00
16	„Breaking School Battle vol. 10” - otwarty turniej tańca sportowego Breaking.	926/92695/2360	Stowarzyszenie BREAKING ul. Górczyńska 20/6B, 60-132 Poznań	25 000,00
17	Aktywni 35+ sport dla każdego.	926/92695/2360	Fundacja Więcej Niż Sport ul. Sosnowa 55, 62-002 Złotniki	9 000,00
18	Szkolenie dzieci, młodzieży i dorosłych z terenu Gminy Suchy Las w Klubie Olympique - Piłka nożna (kobieca i męska).	926/92695/2360	Klub Sportowy Olympique Poznań, ul. Epicka 35, 60-461 Poznań	25 000,00

Tab.45. Działalność na rzecz dzieci i młodzieży, w tym wypoczynek dzieci i młodzieży

Lp.	Nazwa zadania publicznego	Klasyfikacja budżetowa	Nazwa NGO	Wysokość przyznanej dotacji [zł]
1	Organizacja trzech turnusów półkolonii letnich z piłką nożną dla dzieci i młodzieży w Suchym Lesie i Biedrusku oraz bezpieczny transport na zgrupowanie piłkarskie do Gdańska członków RED BOX Piłkarskiej Akademii.	854/85412/2360	Stowarzyszenie Kultury Fizycznej RED BOX, ul. Obornicka 117, 62-002 Suchy Las	40 000,00
2	Suchy Las na fali - animacja czasu wolnego dla dzieci i młodzieży nad jeziorem (SUP wyprawy z Just4Fit) - II Edycja.	854/85412/2360	Fundacja Just4Fit ul. Siostry Faustyny Kowalskiej 3, 62-090 Rokietnica	10 000,00
3	Piłkarskie Wakacje 2025.	854/85412/2360	Towarzystwo Młodzieży Sportowej Suchary, ul. Szkółkarska 47, 62-002 Suchy Las	40 000,00
4	Organizacja dwóch turnusów półkolonii letnich z koszykówką dla dzieci i młodzieży z terenu Gminy Suchy Las.	854/85412/2360	Stowarzyszenie Basket Team Suchy Las, ul. Obornicka 104, 62-002 Suchy Las	20 000,00
5	Organizacja wypoczynku letniego w formie obozu koszykarskiego dla dzieci i młodzieży z terenu Gminy Suchy Las.	854/85412/2360	Stowarzyszenie Basket Team Suchy Las, ul. Obornicka 104, 62-002 Suchy Las	15 000,00
6	Organizacja półkolonii letniej w Gminie Suchy Las, miejscowość Suchy las, Złotniki i Biedrusko.	854/85412/2360	Sucholeskie Stowarzyszenie Sportowe Fighter, ul. Szkolna 15, 62-002 Suchy Las	20 000,00
7	Sucholeskie AkroLato: letni wypoczynek dla dzieci i młodzieży z Gminy Suchy Las w formie półkolonii artystyczno-akrobatycznych.	854/85412/2360	Stowarzyszenie Klub Sportowy Akro-Fly, ul. Kraterowa 10A/2, 62-002 Suchy Las	15 000,00
8	Sportowe półkolonie w Chłudowie dla dzieci z Gminy Suchy Las.	854/85412/2360	Goleńczewski Klub Sportowy ul. Dworcowa 56, 62-001 Goleńczewo	13 250,00
9	Leśne Przygody: Półkolonie z Naturą i Zwierzętami.	854/85412/2360	Fundacja Naturalni Wojownicy, ul. Jarzębinki 165, 60-097 Murowana Goślina	10 000,00

Lp.	Nazwa zadania publicznego	Klasyfikacja budżetowa	Nazwa NGO	Wysokość przyznanej dotacji [zł]
10	FitKids - półkolonie sportowe.	854/85412/2360	Fundacja Hugo, ul. Turkusowa 25/4, 62-002 Złotniki	6 500,00

Tab.46. Kultura, sztuka, ochrona dóbr kultury i dziedzictwa narodowego

Lp.	Nazwa zadania publicznego	Klasyfikacja budżetowa	Nazwa NGO	Wysokość przyznanej dotacji [zł]
1	Propagowanie folkloru i kultury polskiej. Szkolenie dzieci, młodzieży i dorosłych z terenu Gminy Suchy Las w zakresie tańców regionalnych i narodowych oraz organizacja warsztatów tanecznych i wokalnych na terenie kraju i za granicą.	921/92108/2360	Stowarzyszenie Zespół Pieśni i Tańca „Chludowanie” ul. Dworcowa 11, 62-001 Chludowo	250 000,00
2	Prowadzenie edukacji muzycznej na instrumentach dętych w miejscowości Chludowo, Gmina Suchy Las, organizacja warsztatów wyjazdowych dla dzieci, młodzieży i dorosłych z terenu Gminy Suchy Las.	921/92108/2360	Stowarzyszenie Orkiestra Dęta w Chludowie, ul. Poznańska 11, 62-001 Chludowo	350 000,00
3	Kreatywne przestrzenie: warsztaty sztuki, teatru i filmu w Chludowie, gmina Suchy Las w 2025.	921/92108/2360	Stowarzyszenie Artystyczne Twórczość Bez Granic , ul. Łągownicka 32, 62-001 Chludowo	30 000,00
4	Śpiew Naszą Pasją.	921/92108/2360	Stowarzyszenie Chóru Soli Deo ul. Muchomorowa 34, 62-002 Złotniki	40 000,00
5	Upowszechnienie kultury i sztuki, projekty artystyczne kierowane do lokalnej społeczności.	921/92108/2360	Towarzystwo Śpiewacze Chór Męski Kompania Druha Stuligrosza, ul. Rydzowa 5 62-002 Złotniki	24 730,00

Tab.47. Działalność wspomagająca rozwój wspólnot i społeczności lokalnych

Lp.	Nazwa zadania publicznego	Klasyfikacja budżetowa	Nazwa NGO	Wysokość przyznanej dotacji [zł]
1	Organizacja działań integrujących lokalną społeczność, w ramach cyklicznych wydarzeń w miejscowości Zielątkowo.	921/92195/2360	Koło Gospodyń Wiejskich w Zielątkowie "Pieczona Pyra" ul. Kręta 1, 62-001 Zielątkowo	15 000,00
2	Dzieje się w Gołęczewie 2025.	921/92195/2360	Koło Gospodyń Wiejskich Gołęczewianki ul. Dworcowa 61A 62-001 Gołęczewo	15 000,00
3	Integracja mieszkańców Gminy Suchy Las - Biedruska, gminne uroczystości patriotyczne 107 rocznicy święta Niepodległości Wielkopolski, Dzień Dziecka, Dni Biedruska, 11 listopada.	921/92195/2360	Stowarzyszenie Biedrusko, ul. 1 Maja 82 62-003 Biedrusko	12 000,00

Tab.48. Ekologia i ochrona zwierząt oraz ochrona dziedzictwa przyrodniczego

Lp.	Nazwa zadania publicznego	Klasyfikacja budżetowa	Nazwa NGO	Wysokość przyznanej dotacji [zł]
1	Przyroda naszą pasją.	921/92195/2360	Koło Gospodyń Wiejskich w Złotnikach, ul. Żukowa 14, 62-002 Złotniki	15 000,00

Tab.49. Działalność na rzecz osób w wieku emerytalnym

Lp.	Nazwa zadania publicznego	Klasyfikacja budżetowa	Nazwa NGO	Wysokość przyznanej dotacji [zł]
1	Senior Art.: Jak brzmi sztuka.	921/92195/2360	Fundacja Pomocny Projekt ul. Szkółkarska 44 A, 62-002 Suchy Las	30 000,00

Tab.50. Nauka, szkolnictwo wyższe, edukacja, oświata i wychowanie

Lp.	Nazwa zadania publicznego	Klasyfikacja budżetowa	Nazwa NGO	Wysokość przyznanej dotacji [zł]
1	Projekt edukacyjno-literacki skupiający dziedzictwo i sztukę Gminy Suchy Las dla dzieci z publicznych szkół podstawowych (klas 1-3) z obszaru Gminy Suchy Las.	801/80195/2360	Fundacja Poczuj, ul. Krótka 2/1 81-842 Sopot	77 017,00

Tab.51. Nauka, szkolnictwo wyższe, edukacja, oświata i wychowanie

Lp.	Nazwa zadania publicznego	Klasyfikacja budżetowa	Nazwa NGO	Wysokość przyznanej dotacji [zł]
1	Prowadzenie zajęć plastycznych i warsztatów teatralnych dla dzieci i młodzieży z Biedruska.	921/92195/2360	Stowarzyszenie Biedrusko, ul. 1 Maja 82, 62-003 Biedrusko	9 000,00

Tab.52. Działalność wspomagająca rozwój wspólnot i społeczności lokalnych

Lp.	Nazwa zadania publicznego	Klasyfikacja budżetowa	Nazwa NGO	Wysokość przyznanej dotacji [zł]
1	Organizacja Gminno-Parafialnych Dożynek w 2025 r.	921/92195/2360	Stowarzyszenie Orkiestra Dęta w Chłudowie, ul. Poznańska 11, 62-001 Chłudowo	30 000,00
2	Naturalnie na Grzybowym.	921/92195/2360	Stowarzyszenie Strzeszyn dla dzieci, ul. Juwenalisa 2/8, 60-461 Poznań	18 000,00

## WARTOŚĆ PRYZNANYCH ŚRODKÓW W RAMACH MAŁYCH GRANTÓW W 2025 R.:

345 460 zł

Tab.53. Działalność na rzecz dzieci i młodzieży, w tym wypoczynek dzieci i młodzieży

Lp.	Nazwa zadania publicznego	Klasyfikacja budżetowa	Nazwa NGO	Wysokość przyznanej dotacji [zł]
1	Półkolonie zimowe dla dzieci i młodzieży, mieszkańców Gminy Suchy Las w dniach 20-24.01.2025 r. w Suchym Lesie.	854/85412/2360	Stowarzyszenie Kultury Fizycznej RED BOX, ul. Obornicka 117, 62-002 Suchy Las	10 000,00
2	Półkolonie zimowe dla dzieci i młodzieży, mieszkańców Gminy Suchy Las w dniach 27-31.01.2025 r. w Biedrusku.	854/85412/2360	Stowarzyszenie Kultury Fizycznej RED BOX, ul. Obornicka 117, 62-002 Suchy Las	10 000,00
3	Ferie piłkarskie.	854/85412/2360	Towarzystwo Młodzieży Sportowej Suchary, ul. Szkółkarska 47, 62-002 Suchy Las	10 000,00
4	Obóz piłkarski dziewcząt i chłopców gminy Suchy Las - Le Camp Olympique Nowa Ruda.	854/85412/2360	Klub Sportowy Olympique, ul. Epicka 35, 60-461 Poznań	10 000,00
5	„Zimowy Kalejdoskop” - organizacja półkolonii zimowych dla uczniów su-	854/85412/2360	Stowarzyszenie Klub Sportowy Akro-Fly, ul. Kraterowa 10A/2, 62-002 Suchy Las	10 000,00

Lp.	Nazwa zadania publicznego	Klasyfikacja budżetowa	Nazwa NGO	Wysokość przyznanej dotacji [zł]
	choleskich szkół oraz dzieci i młodzieży zamieszkujących na terenie Gminy Suchy Las.			
6	Sportowe półkolonie w Chłudowie dla dzieci z Gminy Suchy Las.	854/85412/2360	Goleńczewski Klub Sportowy, ul. Dworcowa 59, 62-001 Goleńczewo	10 000,00
7	Ferie FITKIDS.	854/85412/2360	Fundacja Hugo, ul. Turkusowa 25/4, 62-002 Złotniki	8 550,00
8	Organizacja półkolonii w okresie wakacji letnich w dniach 28.07-1.08.2025 dla dzieci i młodzieży mieszkających na terenie Gminy Suchy Las.	854/85412/2360	Uczniowski Klub Sportowy Gimnazjon, ul. Poziomkowa 11, 62-002 Suchy Las	10 000,00
9	Dzieciaki wodniaki-półkolonie ze sportami wodnymi dla najmłodszych mieszkańców Gminy Suchy Las (11.08-15.08.2025).	854/85412/2360	Fundacja Just4Fit, ul. Siostry Faustyny Kowalskiej 3, 62-090 Rokietnica	6 700,00
10	Organizacja Półkolonii Letnich Szczęśliwe Dzieciaki dla dzieci z Gminy Suchy Las.	854/85412/2360	Fundacja Bezpieczne Dzieciaki, ul. Niecała 4B/1A, 62-081 Tarnowo Podgórne	10 000,00
11	Nauka jazdy na nartach wodnych oraz aktywny wypoczynek dla zawodników UKS Octopus Suchy Las na obozie sportowym w Mikorzynie.	854/85412/2360	Uczniowski Klub Sportowy Octopus, ul. Szkolna 18, 62-002 Suchy Las	10 000,00
12	Półkolonie artystyczne LATO 2025.	854/85412/2360	Fundacja Sztuk Puk os. Szafirowe 4B/4, 62-002 Suchy Las	5 000,00
13	Obóz piłkarski dziewcząt i chłopców gminy Suchy Las - Le Camp Olympique Ustka.	854/85412/2360	Klub Sportowy Olympique, ul. Epicka 35, 60-461 Poznań	10 000,00

**Tab.54. Działalność wspomagająca rozwój wspólnot i społeczności lokalnych,  
działalność na rzecz osób w wieku emerytalnym**

Lp.	Nazwa zadania publicznego	Klasyfikacja budżetowa	Nazwa NGO	Wysokość przyznanej dotacji [zł]
1	Organizacja koncertu jubileuszowego z okazji 25-lecia istnienia Zespołu Pieśni i Tańca Chłudowianie.	921/92195/2360	Zespół Pieśni i Tańca Chłudowianie, ul. Dworcowa 11, 62-001 Chłudowianie.	9 900,00
2	Dzień Kobiet-spotkanie integracyjne dla mieszkańców i mieszkanki Biedruska.	921/92195/2360	Stowarzyszenie Biedrusko, ul. 1 Maja 82, 62-003 Biedrusko	3 500,00
3	Aktywizacja i promocja KGW w Złotnikach poprzez organizację warsztatów wyjazdowych.	921/92195/2360	Koło Gospodyń Wiejskich w Złotnikach, ul. Żukowa 14, 62-002 Złotniki	7 000,00
4	Aktywizacja i promocja KGW poprzez organizację szkolenia wielkanocnego w Agroturystyce Tomaszówka oraz zakup materiałów na te warsztaty.	921/92195/2360	Koło Gospodyń Wiejskich w Złotkowie Złote Złotkowo, ul. Lipowa 8, 62-002 Złotkowo	4 000,00
5	Wzmocniona - cykl wydarzeń wspierających i integrujących mieszkanki gminy Suchy Las.	921/92195/2360	Fundacja ROLL-NA, ul. Dworcowa 61, 62-001 Chłudowianie	4 900,00
6	Integracja lokalnej społeczności Ochotniczych Straży Pożarnych Gminy Suchy Las w ramach aktywnego wypoczynku z okazji Międzynarodowego Dnia Strażaka.	921/92195/2360	Wojskowe Stowarzyszenie Czata Biedrusko, ul. Zjednoczenia 4, 62-003 Biedrusko	3 000,00
7	Organizacja spotkania integracyjnego kół gospodyń wiejskich z terenu gminy Suchy Las w dniu 14.06.2025.	921/92195/2360	Koło Gospodyń Wiejskich w Biedrusku, ul. Zjednoczenia 4, 62-003 Biedrusko	5 000,00
8	Kolejka NKD.	921/92195/2360	Nadwarciańska Kolej Drezynowa, ul. Obrzycka 31, 64-600 Oborniki	2 000,00

Lp.	Nazwa zadania publicznego	Klasyfikacja budżetowa	Nazwa NGO	Wysokość przyznanej dotacji [zł]
9	Rozwój bazy sprzętowej 1 SDH „Grań”, na potrzeby obozu letniego i działalności wychowawczej.	921/92195/2360	Związek Harcerstwa Rzeczypospolitej-Okręg Wielkopolski, ul. św. Marcin 30, 61-805 Poznań	2 500,00
10	Parafiada i Dzień Dziecka w Chludowie w 2025 r.	921/92195/2360	Koło Gospodyń Wiejskich w Chludowie, ul. Szkolna 1, 62-001 Chludowo	5 000,00
11	STAW się z RODZINĄ – gołęczewskie spotkanie nad wodą.	921/92195/2360	Ochotnicza Straż Pożarna Gołęczewo, ul. Dworcowa 61A, 62-001 Gołęczewo	7 500,00
12	Uroczystość - urodziny i imieniny Romana Dmowskiego.	921/92195/2360	Stowarzyszenie im. Wojciecha Bogusławskiego i Romana Dmowskiego, ul. Łągiewnicka 2, 62-001 Chludowo	10 000,00
13	Kolej w miniaturze. Wystawa kolejek w Gminie Suchy Las.	921/92195/2360	Nadwarciańska Kolej Drezynowa, ul. Obrzycka 31, 64-600 Oborniki	6 000,00
14	Złotnickie Święto Plonów.	921/92195/2360	Koło Gospodyń Wiejskich w Złotnikach, ul. Żukowa 14, 62-002 Złotniki	5 000,00
15	NKD - z nami polubisz kolej.	921/92195/2360	Nadwarciańska Kolej Drezynowa, ul. Obrzycka 31, 64-600 Oborniki	2 000,00
16	Dzień Kraterów Meteorytowych Morasko 2025.	921/92195/2360	Fundacja Ziemia i Kosmos, ul. Słoneczna 36, 60-286 Poznań	10 000,00
17	Aktywizacja i promocja KGW poprzez organizację wyjazdu edukacyjno- integracyjnego do Łodzi.	921/92195/2360	Koło Gospodyń Wiejskich w Złotkowie Złote Złotkowo, ul. Lipowa 8, 62-002 Złotkowo	5 000,00
18	Serwujemy ser.	921/92195/2360	Stowarzyszenie Gmina Razem, ul. Szkółkarska 107 D/4, 62-002 Suchy Las	9 860,00
19	Mniej znaczy więcej.	921/92195/2360	Fundacja ROLL-NA, ul. Dworcowa 61, 62-001 Chludowo	5 000,00
20	Zajęcia z udzielania pierwszej pomocy przedmedycznej.	921/92195/2360	ZHP Chorągiew Wielkopolska, ul. Wilków Morskich 23/25, 60-480 Poznań	2 500,00

Lp.	Nazwa zadania publicznego	Klasyfikacja budżetowa	Nazwa NGO	Wysokość przyznanej dotacji [zł]
21	Wigilia dla osób starszych i samotnych.	921/92195/2360	Stowarzyszenie Biedrusko, ul. 1 Maja 82, 62-003 Biedrusko	5 000,00

Tab.55. Wspieranie i upowszechnianie kultury fizycznej

Lp.	Nazwa zadania publicznego	Klasyfikacja budżetowa	Nazwa NGO	Wysokość przyznanej dotacji [zł]
1	WARTA CHALLENGE Marathon&Half_Bieg Kobiet.	926/92695/2360	Fundacja Wspierania Aktywności Fizycznej Sport Challenge, ul. Akacyjowa 11, 62-004 Mielno	10 000,00
2	GKS Kids Cup - Olimpiada Małych Mistrzów.	926/92695/2360	Goleńczewski Klub Sportowy, ul. Dworcowa 59, 62-001 Goleńczewo	10 000,00
3	Przez sport do integracji.	926/92695/2360	Stowarzyszenie Jedna Chwila, ul. Jagodowa 20, 62-095 Murowana Goślina	10 000,00
4	20. Warta Tour 2025.	926/92695/2360	Wielkopolskie Stowarzyszenie Turystyki i Rekreacji Wodnej Warta, ul. Strzeszyńska 190, 60-479 Poznań	10 000,00
5	Organizacja międzynarodowego seminarium Aikido dla członków i sympatyków Stowarzyszenia w tym mieszkańców Gminy Suchy Las.	926/92695/2360	Stowarzyszenie Aikido Shin Dojo os. Wichrowe Wzgórze 10/114, 61-674 Poznań	9 000,00
6	Udział zawodniczki Klubu Sportowego SUERTO w Mistrzostwach Polski w woltyżerze 2025.	926/92695/2360	Klub Sportowy Suerto, ul. Łopuchowo 3, 62-095 Murowana Goślina	2 500,00
7	Jubileuszowy Turniej Piłkarski Skrzatów i Żaków.	926/92695/2360	Towarzystwo Młodzieży Sportowej Suchary, ul. Szkółkarska 47, 62-002 Suchy Las	10 000,00
8	WARTA CHALLENGE Marathon&Half- Bieg Niepodległości i Bieg Mikołajkowy.	926/92695/2360	Fundacja Wspierania Aktywności Fizycznej Sport Challenge,, ul. Akacyjowa 11, 62-004 Mielno	10 000,00

Tab.56. Kultura, sztuka, ochrona dóbr kultury i dziedzictwa narodowego

Lp.	Nazwa zadania publicznego	Klasyfikacja budżetowa	Nazwa NGO	Wysokość przyznanej dotacji [zł]
1	Muzyka dworska i łowiecka za czasów Wojciecha Bogusławskiego.	921/92108/2360	Stowarzyszenie im. Wojciecha Bogusławskiego i Romana Dmowskiego, ul. Łagiewnicka 2, 62-001 Chludowo	10 000,00

Tab.57. Nauka, szkolnictwo wyższe, edukacja, oświata i wychowanie

Lp.	Nazwa zadania publicznego	Klasyfikacja budżetowa	Nazwa NGO	Wysokość przyznanej dotacji [zł]
1	Warsztaty kompetencyjne dla rodziców dzieci znajdujących się w trudnej sytuacji życiowej z terenu Gminy Suchy Las.	801/80195/2360	Fundacja OdNova, ul. Łabędzia 16, 62-002 Złotniki	9 000,00
2	Sztuczna inteligencja dla każdego – twórczo, praktycznie, nowoczesnie - warsztaty z AI.	801/80195/2360	Fundacja Fucco, ul. Drożdżyńskiego 15, 64-125 Poniec	2 650,00
3	Działania edukacyjne historyczno-przyrodnicze dla uczniów sucholeckich Szkół Podstawowych.	921/92195/2360	Stowarzyszenie Fort VA os. Stefana Batorego 17/15, 60-687 Poznań	8 000,00
4	Zajęcia edukacyjne dla dzieci promujące postawy proekologiczne i kreatywne sposoby spędzania czasu wolnego.	801/80195/2360	Stowarzyszenie Gmina Razem, ul. Szkółkarska 107d/4, 62-002 Suchy Las	9 400,00

## REALIZACJA ZADAŃ PRZEZ STOWARZYSZENIA I FUNDACJE W 2025 R.

- **Stowarzyszenie Orkiestra Dęta w Chludowie:** organizacja koncertu karnawałowego w Suchym Lesie oraz przeglądu z okazji Dnia Dziecka, przeprowadzenie warsztatów zimowych, letnich i dwudniowych warsztatów forum o muzyce, udział muzyków w festiwalach letnich oraz konkursach instrumentalnych,
- **KGW w Zielątkowie Pieczona Pyra:** współorganizacja wydarzeń integracyjnych, takich jak Dzień Ziemi, festyny i wigilia wiejska, prowadzenie cyklu spotkań „Zielątkowo to i owo”, warsztatów edukacyjnych oraz zajęć dla członków koła, organizacja zajęć ruchowych z zakresu nordic walking i jogi,
- **Stowarzyszenie Breaking:** organizacja ogólnopolskich turniejów tańca sportowego, w tym „Breaking School Battle vol. 10” oraz „Poznań Breaking Championship vol. 3”, prowadzenie regularnych zajęć, obozów i warsztatów promujących taniec breaking, reprezentacja klubu na Mistrzostwach Polski oraz Mistrzostwach Świata,
- **Fundacja Pomocny Projekt:** realizacja inicjatywy „Jak brzmi sztuka” w ramach cyklu „Senior Art”, przeprowadzenie warsztatów teoretycznych oraz sesji zdjęciowych dla seniorów inspirowanych sztuką, wydanie autorskiej publikacji, stworzenie utworów muzycznych oraz organizacja wernisażu podsumowującego,
- **Stowarzyszenie Zespół Pieśni i Tańca Chludowianie:** organizacja jubileuszowego koncertu galowego z okazji XXV-lecia działalności oraz XI Chludowskich Spotkań z Folklorem, udział grup tanecznych w licznych festiwalach krajowych i zagranicznych, a także występy dla seniorów i w hospicjum, organizacja V Chóralnego Kołędowania i występy chóru „Cantus Familiaris”,

- **Wielkopolskie Stowarzyszenie Turystyki i Rekreacji Wodnej Warta:** organizacja 4 sptywów w ramach cyklu „4 pory roku w kajaku”, realizacja 20. Międzynarodowego Jubileuszowego Sptywu Kajakowego „Warta Tour 2025” promującego region, przeprowadzenie 27. Ogólnopolskiego Sptywu Kajakowego „Integracja 2025” dla osób z niepełnosprawnościami,
- **Fundacja Sztuk Puk:** kontynuacja autorskiego programu „Taniec w edukacji przedszkolnej” na terenie Gminy Suchy Las, realizacja innowacyjnego projektu słuchowisk „Mały słuchacz - wielka przygoda” w Gminie Suchy Las, organizacja warsztatów szkolnych „Do szkoły puka sztuka”, spotkań teatralnych oraz wakacyjnych półkolonii artystycznych.



## DZIAŁANIA KGW W ZIELĄTKOWIE PIECZONA PYRA W 2025 R.

W 2025 r. KGW w Zielątkowie „Pieczona Pyra” zorganizowało/współorganizowało różnorodne wydarzenia i aktywności integrujące zarówno społeczność Zielątkowa, jak i pozostałych wsi gminy Suchy Las. Były to między innymi:

### WYDARZENIA I AKTYWNOŚCI ORGANIZOWANE:

- Wspólnie z Radą Sołecką i OSP Zielątkowo:
  - Dzień Ziemi – wspólne sprzątnięcie Zielątkowa.
  - Festyn Rodzinny z okazji Dnia Dziecka.
  - Festyn na zakończenie XXVI Rajdu Rowerowego Pieczona Pyra.
  - Wspólne ubieranie choinki wiejskiej.
  - Wigilia wiejska.

- Realizowane samodzielnie:
  - Cykl spotkań dla mieszkańców w ramach projektu „Zielątkowo to i owo”:
    - Warsztat rękodzieła dożynkowego.
    - Manewry Rodzinne – gra terenowa i wspólne gotowanie - spotkanie integracyjne dla całych rodzin.
    - Cykl dwóch warsztatów edukacyjnych „ABC Praw Konsumenta”.
  - Warsztaty rękodzieła pt. ozdoby świąteczne.
  - Warsztaty dla członków KGW: kiszanie ogórków, szklarskie – nauka grawerowania na szkle, szydełkowanie dla początkujących.
  - Aktywności ruchowe dla mieszkańców Zielątkowa: cykl spacerów po zdrowie z kijkami Nordic Walking po ścieżkach Nordic Walking oraz cykl zajęć z Jogi.

Link do profilu KGW na FB: [www.facebook.com/PIECZONAPYRA](https://www.facebook.com/PIECZONAPYRA)



# INICJATYWA UCHWAŁODAWCZA I KONSULTACJE Z MIESZKAŃCAMI

## REALIZACJA OBYWATELSKIEJ INICJATYWY UCHWAŁODAWCZEJ

W 2025 r. nie wpłynęło żadne zgłoszenie utworzenia Komitetu inicjatywy uchwałodawczej dotyczące inicjatywy podjęcia nowej uchwały lub zmiany obecnie obowiązującej uchwały.

### KONSULTACJE Z MIESZKAŃCAMI



W 2025 r. w trybie uchwały nr XXXI/347/21 Rady Gminy Suchy Las z dnia 25 marca 2021 r. w sprawie zasad i trybu przeprowadzania konsultacji z mieszkańcami Gminy Suchy Las ([UCHWAŁA NR XXXI/347/21 RADY GMINY SUCHY LAS z dnia 25 marca 2021 r. w sprawie zasad i trybu przeprowadzania konsultacji z mieszkańcami Gminy Suchy Las](#)) konsultacje społeczne odbyły się dwa razy.

[Konsultacje społeczne przeprowadzono na podstawie zarządzenia nr 152/2025 Wójta Gminy Suchy Las z dnia 30 października 2025 r. w sprawie przeprowadzenia konsultacji społecznych dotyczących projektu zmiany statutu osiedla Suchy Las - Wschód.](#) Celem konsultacji społecznych było poznanie opinii, uwag i propozycji mieszkańców osiedla Suchy Las - Wschód w zakresie dotyczącym zmiany zapisów statutowych, tj. wydłużenia kadencji zarządu osiedla z 4 do 5 lat. Konsultacje społeczne odbyły się w terminie od dnia 7 listopada 2025 r. do dnia 17 listopada 2025 r. Informacja o konsultacjach społecznych wraz z projektem uchwały zamieszczona została w Biuletynie Informacji Publicznej Urzędu Gminy Suchy Las oraz na stronie internetowej Urzędu Gminy Suchy Las. W konsultacjach społecznych uczestniczyć mogli mieszkańcy osiedla Suchy Las - Wschód. Opinie, propozycje i uwagi w ramach konsultacji społecznych zbierane były w formie wiadomości przesyłanych pocztą elektroniczną, pism dostarczonych do siedziby Urzędu Gminy Suchy Las, bądź przesłanych pocztą tradycyjną na adres Urzędu Gminy. W wyznaczonym terminie konsultacji społecznych do Urzędu Gminy Suchy Las wpłynęło 7 opinii. Wszystkie opinie jednoznacznie wskazały na potrzebę zmiany zapisów statutowych polegających na wydłużeniu kadencji zarządu osiedla do 5 lat, a zatem wszystkie opinie były pozytywne. Konsultacje były niezbędnym elementem procedury zmiany statutu ww. jednostki pomocniczej.

[Kolejne konsultacje w 2025 r. zostały zarządzane w oparciu o zarządzenie nr 153/2025 Wójta Gminy Suchy Las z dnia 30 października 2025 r. w sprawie przeprowadzenia konsultacji społecznych dotyczących projektu zmiany statutu sołectwa Jelonek w zakresie wydłużenia kadencji sołtysa i rady sołectkiej z 4 do 5 lat.](#) Celem konsultacji społecznych było poznanie opinii, uwag i propozycji mieszkańców sołectwa Jelonek w zakresie dotyczącym ww. zmian statutowych. Konsultacje społeczne odbyły się w terminie od dnia 7 listopada 2025 r. do dnia 17 listopada 2025 r. na zasadach jak w konsultacjach dotyczących osiedla Suchy Las - Wschód. W wyznaczonym terminie konsultacji społecznych do Urzędu Gminy Suchy Las wpłynęły 4 opinie. Wszystkie opinie jednoznacznie wskazały na potrzebę zmiany zapisów statutowych polegających na wydłużeniu kadencji sołtysa i rady sołectkiej do 5 lat, a zatem wszystkie opinie były pozytywne.

Konsultowane zmiany statutowe w ww. jednostkach pomocniczych doprowadziły do sytuacji zrównania długości kadencji organów wykonawczych we wszystkich 11 jednostkach pomocniczych na terenie gminy Suchy Las. We wszystkich jednostkach kadencja tych organów trwa 5 lat.

W oparciu o wyniki ww. konsultacji Rada Gminy Suchy Las w dniu 27 listopada 2025 r. podjęła stosowne uchwały, które zmieniły statuty osiedla Suchy Las - Wschód i sołectwa Jelonek.

### Konsultacje społeczne dotyczące Planu rozwoju sieci drogowej dla gminy Suchy Las

W dniach od 15 maja 2025 r. do 2 czerwca 2025 r. odbyły się konsultacje społeczne w sprawie projektu Planu rozwoju sieci drogowej dla gminy Suchy Las. W ramach konsultacji odbyły się 3 spotkania z mieszkańcami, tj. w Suchym Lesie, Biedrusku i w Chłudowie. Konsultacje odbyły się na podstawie zarządzenia nr 97/2025 Wójta Gminy Suchy Las z dnia 27 maja 2025 r. oraz zarządzenia nr 100/2025 Wójta Gminy Suchy Las z dnia 2 czerwca 2025 r. Celem konsultacji społecznych było poznanie opinii, uwag i propozycji mieszkańców oraz pozostałych zainteresowanych w sprawie opracowania projektu planu rozwoju sieci drogowej dla gminy Suchy Las, w zakresie rozwiązań komunikacyjnych oraz drogowych na terenie gminy Suchy Las.

Opracowanie graficzne projektu dostępne jest pod linkiem:

<https://gminasuchylas.lp-portal.pl/>



Na podstawie uchwały nr L/481/10 Rady Gminy Suchy Las z dnia 24 czerwca 2010 r. w sprawie szczegółowego sposobu konsultowania z organizacjami pozarządowymi projektów aktów prawa miejscowego i ustawy z dnia 24 kwietnia 2003 r. o działalności pożytku publicznego i o wolontariacie odbyły się konsultacje dotyczące projektu uchwały Rady Gminy Suchy Las w sprawie utworzenia Rady Seniorów Gminy Suchy Las oraz nadania jej Statutu. Konsultacje odbywały się w okresie od 6 do 18 sierpnia 2025 r. w formie zbierania opinii dotyczących ww. projektu uchwały. Uprawnione do udziału w konsultacjach były organizacje pozarządowe, których działalność statutowa jest powiązana ze wspieraniem i działaniem na rzecz osób starszych. Ponadto, treść Statutu przyszłej Rady Seniorów skonsultowano z Ośrodkiem Pomocy Społecznej w Suchym Lesie oraz wszystkimi Klubami Seniorów „Dębowy Liść”, które działają na terenie gminy Suchy Las.

Informacje o przeprowadzanych konsultacjach społecznych znajdują się w Biuletynie Informacji Publicznej Urzędu Gminy Suchy Las pod linkiem: [https://www.suchylas.pl/konsultacje\\_spoeczne](https://www.suchylas.pl/konsultacje_spoeczne)



6

OCENA OGÓLNA

## Wyk.16. Sytuacja Gminy Suchy Las na tle grupy porównawczej

### Ocena ogólna

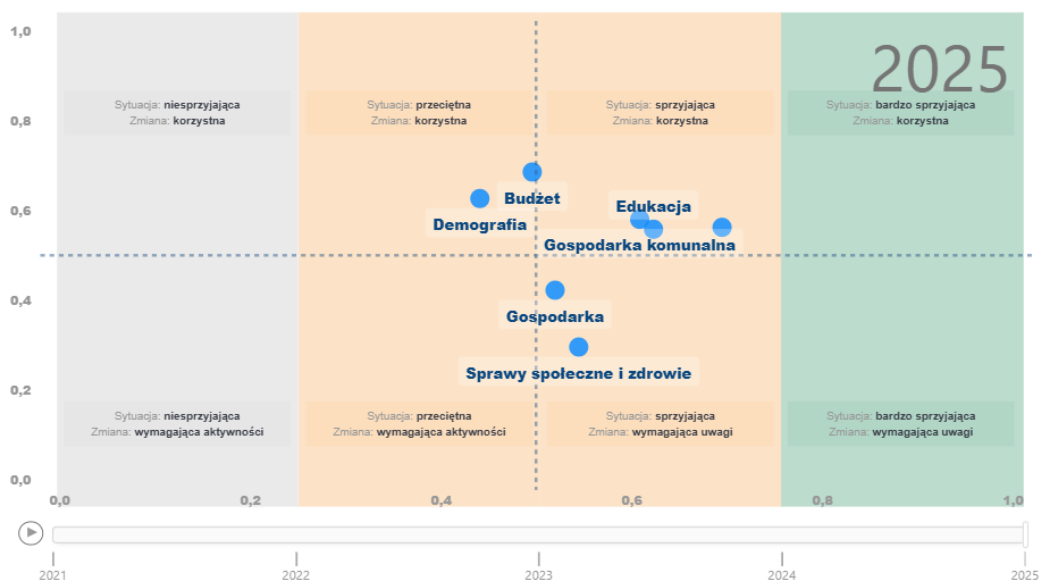

### KRÓTKA OCENA GMINY

Gmina Suchy Las porównywana jest do 140 gmin wiejskich, będących strefami zewnętrznymi obszarów funkcjonalnych ośrodków wojewódzkich. Do grupy porównawczej Gminy Suchy Las (z obszaru województwa wielkopolskiego) należą m.in. gmina Czerwonak, Dopiewo, Kleszczewo, Komorniki, Rokietnica, Tarnowo Podgórne, Kaźmierz. **Ocena stanu gminy na tle jednostek o podobnej charakterystyce może zostać określona jako dobra, bowiem w pięciu z siedmiu analizowanych obszarów gmina osiągnęła sprzyjającą pozycję w porównaniu do gmin o podobnych uwarunkowaniach rozwoju.** Wyjątkiem jest aspekt demograficzny i budżetu (choć tu poprawił swoją pozycję), w którym Gmina Suchy Las jest na przeciętnym poziomie wśród analizowanych gmin. Najkorzystniejszą sytuację na tle grupy zaobserwowano w obszarze środowiska i planowania przestrzennego.

# GRUPA PORÓWNAWCZA

## SUCHY LAS W GRUPIE **141** GMIN WIEJSKICH, LEŻĄCYCH WOKÓŁ MIAST WOJEWÓDZKICH

Jest to grupa jednostek samorządu terytorialnego o podobnych uwarunkowaniach rozwojowych wydzielona na podstawie metodologii Polskiej Akademii Nauk.

### Z KIM SIĘ PORÓWNUJEMY?

Tab.58. Grupa porównawcza

Kod TERYT	Nazwa gminy	Województwo	Liczba ludności ogółem, stan na 30.06.2025
0214062	Oleśnica	dolnośląskie	16 827
0220042	Wisznia Mała	dolnośląskie	12 379
0223012	Czernica	dolnośląskie	25 412
0223022	Długołęka	dolnośląskie	45 409
0223052	Kobierzyce	dolnośląskie	25 654
0223092	Żórawina	dolnośląskie	14 238
0403012	Białe Błota	kujawsko-pomorskie	26 764
0403022	Dąbrowa Chełmińska	kujawsko-pomorskie	8 657
0403032	Dobrcz	kujawsko-pomorskie	13 024
0403052	Nowa Wieś Wielka	kujawsko-pomorskie	10 477
0403062	Osielsko	kujawsko-pomorskie	19 251

Kod TERYT	Nazwa gminy	Województwo	Liczba ludności ogółem, stan na 30.06.2025
0403072	Sicienko	kujawsko-pomorskie	11 068
0415042	Lubicz	kujawsko-pomorskie	21 313
0415052	Łubianka	kujawsko-pomorskie	8 302
0415062	Łysomice	kujawsko-pomorskie	11 077
0415072	Obrowo	kujawsko-pomorskie	21 101
0415082	Wielka Nieszawka	kujawsko-pomorskie	5 214
0415092	Zławieś Wielka	kujawsko-pomorskie	16 489
0608072	Lubartów	lubelskie	12 130
0609052	Głusk	lubelskie	15 524
0609062	Jabłonna	lubelskie	8 351
0609072	Jastków	lubelskie	15 694
0609082	Konopnica	lubelskie	16 164
0609102	Niedzwica Duża	lubelskie	12 141
0609112	Niemce	lubelskie	22 539
0609122	Strzyżewice	lubelskie	8 172
0609142	Wólka	lubelskie	14 759
0610062	Spiczyn	lubelskie	5 981
0617022	Mełgiew	lubelskie	10 883
0801022	Bogdaniec	lubuskie	7 160
0801032	Deszczno	lubuskie	11 165

Kod TERYT	Nazwa gminy	Województwo	Liczba ludności ogółem, stan na 30.06.2025
0801042	Kłodawa	lubuskie	9 486
0801062	Santok	lubuskie	9 761
0809072	Świdnica	lubuskie	6 911
0809092	Zabór	lubuskie	4 852
1006022	Andrespol	łódzkie	14 876
1006032	Brójce	łódzkie	7 378
1006082	Nowosolna	łódzkie	5 840
1008042	Dobroń	łódzkie	8 170
1008052	Ksawerów	łódzkie	7 652
1008072	Pabianice	łódzkie	9 209
1020092	Zgierz	łódzkie	16 576
1021022	Brzeziny	łódzkie	6 208
1206012	Czernichów	małopolskie	15 487
1206032	Iwanowice	małopolskie	9 843
1206042	Jerzmanowice-Prze- ginia	małopolskie	11 125
1206052	Kocmyrzów-Lubo- rzyca	małopolskie	18 791
1206072	Liszki	małopolskie	18 817
1206082	Michałowice	małopolskie	13 647
1206092	Mogilany	małopolskie	16 582
1206152	Wielka Wieś	małopolskie	17 515

Kod TERYT	Nazwa gminy	Województwo	Liczba ludności ogółem, stan na 30.06.2025
1206162	Zabierzów	małopolskie	30 040
1206172	Zielonki	małopolskie	28 256
1209062	Siepraw	małopolskie	9 753
1219012	Biskupice	małopolskie	11 988
1219022	Gdów	małopolskie	18 754
1219032	Kłaj	małopolskie	11 347
1405052	Jaktorów	mazowieckie	13 730
1405062	Żabia Wola	mazowieckie	11 666
1408022	Jabłonna	mazowieckie	23 906
1408032	Nieporęt	mazowieckie	17 483
1408052	Wieliszew	mazowieckie	21 852
1412052	Dębe Wielkie	mazowieckie	12 040
1412112	Mińsk Mazowiecki	mazowieckie	17 183
1414022	Czosnów	mazowieckie	11 041
1414052	Pomiechówek	mazowieckie	9 273
1417032	Celestynów	mazowieckie	11 621
1417082	Wiązowna	mazowieckie	16 432
1418032	Lesznówola	mazowieckie	40 747
1418052	Prażmów	mazowieckie	13 852
1421042	Michałowice	mazowieckie	19 599

Kod TERYT	Nazwa gminy	Województwo	Liczba ludności ogółem, stan na 30.06.2025
1421052	Nadarzyn	mazowieckie	19 062
1421062	Raszyn	mazowieckie	24 664
1432022	Izabelin	mazowieckie	10 693
1432042	Leszno	mazowieckie	11 207
1432072	Stare Babice	mazowieckie	23 460
1438042	Radziejowice	mazowieckie	6 576
1609012	Chrzastowice	opolskie	7 215
1609022	Dąbrowa	opolskie	8 213
1609032	Dobrzeń Wielki	opolskie	9 154
1609042	Komprachcice	opolskie	9 354
1609052	Łubniany	opolskie	10 164
1609112	Tarnów Opolski	opolskie	9 375
1609132	Turawa	opolskie	10 084
1810032	Czarna	podkarpackie	12 108
1810042	Łańcut	podkarpackie	21 713
1816042	Chmielnik	podkarpackie	7 392
1816092	Krasne	podkarpackie	13 308
1816102	Lubenia	podkarpackie	6 503
1816122	Świlcza	podkarpackie	16 741
1816132	Trzebownisko	podkarpackie	24 763

Kod TERYT	Nazwa gminy	Województwo	Liczba ludności ogółem, stan na 30.06.2025
1819012	Czudec	podkarpackie	11 463
2002032	Dobrzyniewo Duże	podlaskie	10 640
2002052	Juchnowiec Kościelny	podlaskie	18 862
2002112	Turośń Kościelna	podlaskie	7 201
2002162	Grabówka	podlaskie	10 712
2204022	Cedry Wielkie	pomorskie	6 816
2204032	Kolbudy	pomorskie	21 985
2204042	Pruszcz Gdański	pomorskie	38 769
2204062	Pszczółki	pomorskie	11 490
2205032	Przodkowo	pomorskie	11 792
2211052	Kosakowo	pomorskie	22 717
2211072	Puck	pomorskie	29 102
2215092	Szemud	pomorskie	22 508
2215102	Wejherowo	pomorskie	31 996
2401042	Bobrowniki	śląskie	12 547
2401052	Mierzęcice	śląskie	8 013
2401062	Psary	śląskie	12 356
2405032	Gierałtowice	śląskie	12 786
2405042	Pilchowice	śląskie	12 901
2405052	Rudziniec	śląskie	10 796

Kod TERYT	Nazwa gminy	Województwo	Liczba ludności ogółem, stan na 30.06.2025
2408042	Ornontowice	śląskie	6 202
2408052	Wyry	śląskie	9 218
2410022	Kobiór	śląskie	5 075
2413062	Ożarówice	śląskie	5 927
2413072	Świerklaniec	śląskie	13 230
2413092	Zbrostawice	śląskie	16 368
2414042	Bojszowy	śląskie	8 679
2414052	Chełm Śląski	śląskie	6 313
2604062	Górno	świętokrzyskie	15 269
2604092	Masłów	świętokrzyskie	12 049
2604102	Miedziana Góra	świętokrzyskie	12 666
2604172	Nowiny	świętokrzyskie	8 191
2604192	Zagnańsk	świętokrzyskie	12 031
2814042	Dywity	warmińsko-mazurskie	14 059
2814052	Gietrzwałd	warmińsko-mazurskie	7 022
2814072	Jonkowo	warmińsko-mazurskie	8 018
2814102	Purda	warmińsko-mazurskie	9 065
2814112	Stawiguda	warmińsko-mazurskie	15 551
3003062	Łubowo	wielkopolskie	7 470
3021042	Czerwonak	wielkopolskie	28 267

Kod TERYT	Nazwa gminy	Województwo	Liczba ludności ogółem, stan na 30.06.2025
3021052	Dopiewo	wielkopolskie	37 010
3021062	Kleszczewo	wielkopolskie	12 239
3021072	Komorniki	wielkopolskie	37 294
3021132	Rokietnica	wielkopolskie	25 177
3021152	Suchy Las	wielkopolskie	21 059
3021172	Tarnowo Podgórne	wielkopolskie	34 602
3024032	Każmierz	wielkopolskie	9 632
3206072	Stare Czarnowo	zachodniopomorskie	3 626
3211012	Dobra	zachodniopomorskie	31 320
3211022	Kołbaskowo	zachodniopomorskie	15 689
3214062	Kobylanka	zachodniopomorskie	6 833

## METODOLOGIA

Analiza porównawcza została przeprowadzona zgodnie z metodami statystycznymi rekomendowanymi przez OECD.

Zastosowano jedną z formuł normalizacyjnych - Unitaryzację, która polega na odjęciu wartości minimalnej występującej w grupie funkcjonalnej od wartości danej JST, a następnie podzieleniu przez rozstęp.

Otrzymana w ten sposób zmienna znajduje się w przedziale  $<0,1>$ .

Zmienną można interpretować na dwa sposoby:

- Jaka jest odległość od lidera (wzorca) w danej grupie funkcjonalnej,
- Jaka jest odległość od najślabszego (antywzorca) w danej grupie funkcjonalnej.

Przykład. Dla zmiennej  $Z_{jst}$  wynoszącej 0.75 odległość od wzorca wynosi  $(1 - Z_{jst})$ , a od antywzorca jest równa  $Z_{jst}$ . W przypadku tego wskaźnika JST znajduje się trzykrotnie bliżej lidera (w odległości 0.75), niż najślabszej jednostki (0.25).

## JAK ROZUMIEĆ WYKRES OCENY?

- **Wykres przedstawia sytuację danej jednostki w badanym okresie oraz jej zmianę w stosunku do okresu poprzedniego.**
- **Sytuacja** - wynik im bliższy prawej strony, tym korzystniejszy i bliżej mu do lidera spośród podobnych gmin. Im bliżej lewej strony, tym mniejszy dystans do jednostki charakteryzującej się najgorszą sytuacją w danej dziedzinie.
- **Zmiana** - wynik im wyżej na wykresie, tym bliżej najdynamiczniej rozwijającej się jednostki wśród podobnych gmin. Im niżej na wykresie, tym bliżej mu do jednostki charakteryzującej się najgorszą zmianą w stosunku do poprzedniego okresu.

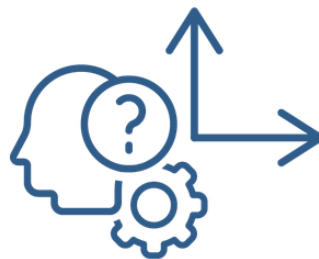

Przyrost naturalny na 1000 mieszkańców	2018	2019
Warszawa	0,91	1,28
Kraków	2,05	1,97
Łódź	-5,56	-5,61
Wrocław	0,75	0,87
Poznań	0,7	0,55
Gdańsk	0,5	0,99
Szczecin	-2,72	-2,69
Bydgoszcz	-2,5	-2,76
Lublin	0,17	0,11
Białystok	2,67	2,49

Rozpatrzmy metodologię na podstawie przyrostu naturalnego na 1.000 mieszkańców w 10 największych miastach w Polsce.

Wartością minimalną w 2019 r. jest Łódź charakteryzująca się przyrostem na poziomie -5,61, a maksymalną Białystok mający przyrost na poziomie 2,49. Łódź będzie więc przyjmowała wartość 0, a Białystok 1 na osi X.

Policzmy wartość wskaźnika dla Lublina mającego przyrost na poziomie 0,11. Pozycja na osi X Lublina jest równa różnicy pomiędzy Lublinem a Łodzią, podzieloną przez różnicę pomiędzy Białymstokiem a Łodzią. Przekładając to na wartości liczbowe, otrzymujemy  $(0,11 - (-5,61)) / (2,49 - (-5,61))$ . Wartość wskaźnika dotyczącego przyrostu dla Lublina przyjmuje wartość 0,7062 na osi X. Sytuacja Lublina jest sprzyjająca, znacznie bliżej mu do Białegostoku niż do Łodzi. Analogicznie liczona jest zmiana, czyli pozycja na osi Y.

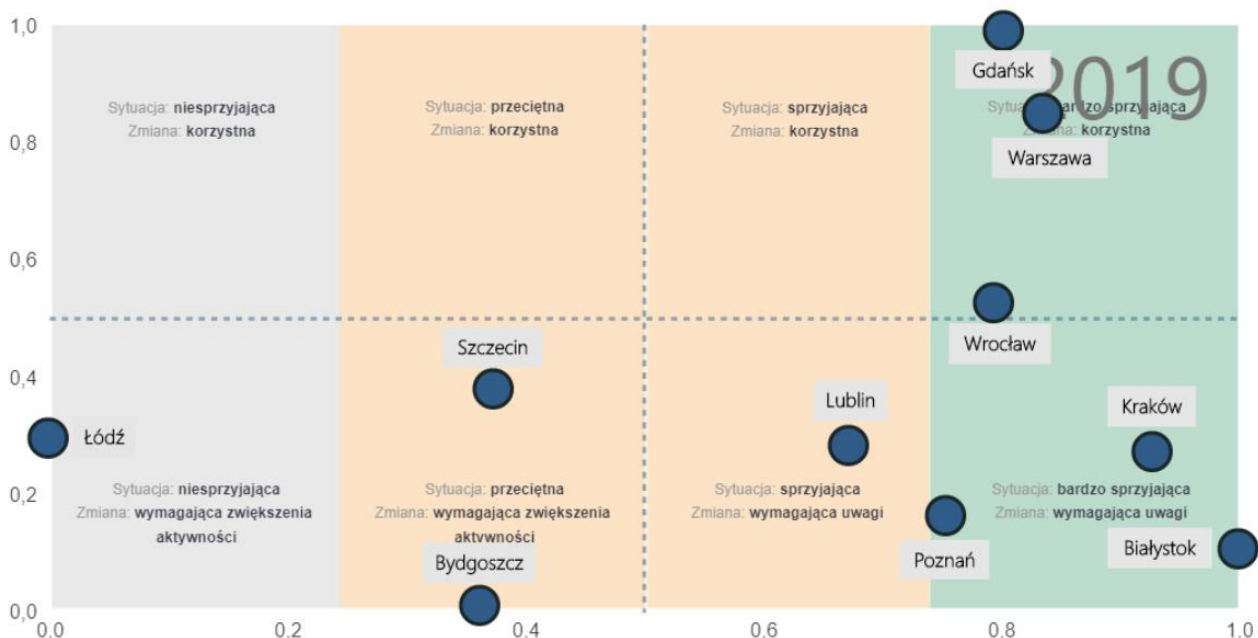

## OCENA OGÓLNA – BUDŻET

Wyk.17. Sytuacja Gminy Suchy Las na tle grupy porównawczej

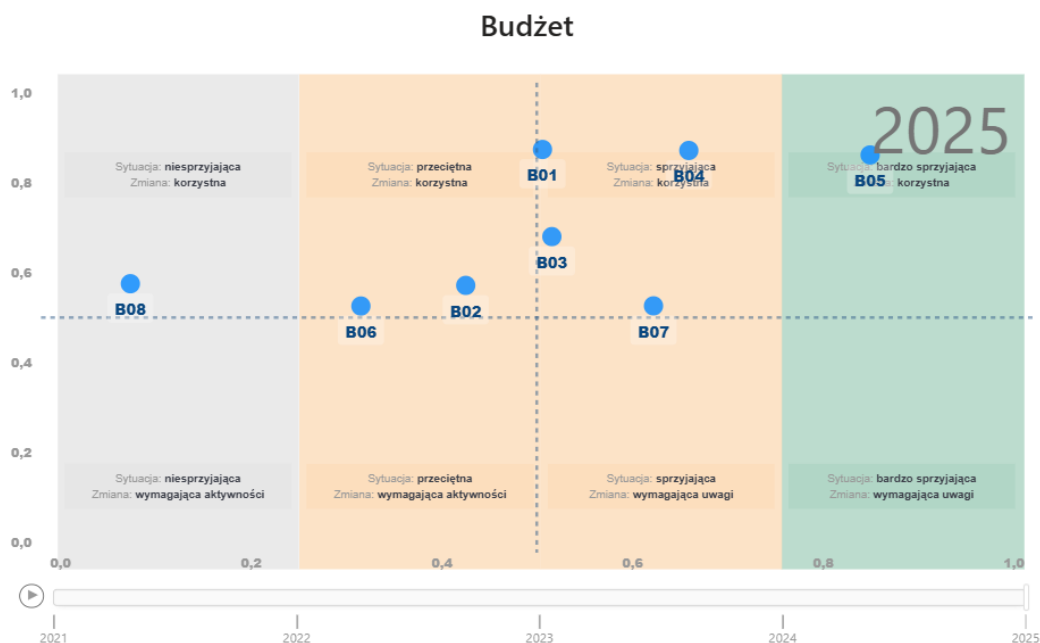

### KRÓTKA OCENA GMINY

Z analizy wynika, że obszar "budżet" poprawił swoją pozycję w grupie porównawczej względem 2024 r. Większość wskaźników znalazła się w sytuacji sprzyjającej, a jeden w bardzo sprzyjającej. Ogólna sytuacja budżetowa określona została jako sprzyjająca.

Bardzo dobrze prezentuje się wskaźnik dochodów własnych w dochodach ogółem, który w 2025 r. wyniósł ponad 78,07% (średnia z lat 2023-2025), co wskazuje na poziom samodzielności finansowej jednostki i poziom elastyczności budżetu.

Średnia wysokość nadwyżki operacyjnej, pomniejszona o spłatę długu, kalkulowana w oparciu o wykonanie budżetów z 3 poprzednich lat, uległa znacznej poprawie.

Większość wskaźników znajduje się w 2025 r. w sytuacji określonej jako sprzyjająca lub przeciętna. Najstabilniej na tle grupy porównawczej Gmina wypada w aspekcie wydatków majątkowych na projekty z UE, choć nominalnie poprawiła swoje wartości bezwzględne.

Tab.59. Wskaźniki w obszarze BUDŻET

WSK	Nazwa wskaźnika	j.m	Średnia dla lat 2021-2023	Średnia dla lat 2022-2024	Średnia dla lat 2023-2025
B01	Kwota długu JST na koniec roku przypadająca na 1 mieszkańca (średnia 3-letnia)	zł	4 115,00	3 589,00	3 122,00
B02	Nadwyżka operacyjna pomniejszona o spłatę długu na 1 mieszkańca (średnia 3-letnia)	zł	1 000,00	291	1 240,00
B03	Relacja kwoty skutków finansowych do potencjalnych dochodów podatkowych (średnia 3-letnia)	%	29,27	29,17	20,69
B04	Relacja kwoty wyniku operacyjnego pomniejszonego o spłaty długu do kwoty dochodów bieżących pomniejszonych o dotacje i środki na zadania bieżące (średnia 3-letnia)	%	12,67	4,24	12,49
B05	Udział dochodów własnych w dochodach ogółem (średnia 3-letnia)	%	73,61	77,09	78,07
B06	Udział wydatków majątkowych w wydatkach ogółem (średnia 3-letnia)	%	16,5	19,3	21,47
B07	Udział wydatków na wynagrodzenia w wydatkach bieżących (średnia 3-letnia)	%	27,1	27	32,07
B08	Wydatki majątkowe na projekty z UE w przeliczeniu na mieszkańca (średnia 3-letnia)	zł	24	45	101

**Wyjaśnienie:**

- B01. Kwota długu JST na koniec roku przypadająca na 1 mieszkańca (średnia 3-letnia) - określa średnią wartość kwoty zadłużenia gminy w przeliczeniu na 1 mieszkańca.
- B02. Nadwyżka operacyjna pomniejszona o spłatę długu na 1 mieszkańca (średnia 3-letnia) - określa poziom środków własnych pozostających po spłacie długu, które mogą być przeznaczone jako wkład własny na realizację inwestycji.
- B03. Relacja kwoty skutków finansowych do potencjalnych dochodów podatkowych (średnia 3-letnia) - określa stosunek łącznej kwoty skutków finansowych prowadzonej polityki podatkowej do dochodów podatkowych, które JST mogłyby zrealizować przy braku stosowania ulg, umorzeń, jak również maksymalnych stawek podatkowych. Do skutków finansowych prowadzonej polityki podatkowej zalicza się: obniżenie górnych stawek podatkowych, udzielone ulgi i zwolnienia, umorzenie zaległości podatkowych, a także rozłożenie na raty, odroczenie terminu, zwolnienie z obowiązku pobrania i ograniczenie poboru.
- B04. Relacja kwoty wyniku operacyjnego pomniejszonego o spłaty długu do kwoty dochodów bieżących pomniejszonych o dotacje i środki na zadania bieżące (średnia 3-letnia) - określa zdolność do spłaty i obsługi zadłużenia w danym roku z bieżących środków własnych (tzn. bez dotacji i środków mających charakter celowy, przekazanych na realizację zadań bieżących).
- B05. Udział dochodów własnych w dochodach ogółem (średnia 3-letnia) - określa stosunek dochodów własnych do dochodów ogółem. Informuje o stopniu samodzielności dochodowej JST.
- B06. Udział wydatków majątkowych w wydatkach ogółem (średnia 3-letnia) - określa stosunek wydatków majątkowych do wydatków ogółem. Informuje o aktywności inwestycyjnej JST.
- B07. Udział wydatków na wynagrodzenia w wydatkach bieżących (średnia 3-letnia) - określa stosunek wydatków na wynagrodzenia do wydatków bieżących. Informuje o poziomie usztywnienia budżetu wynikającym z wydatków sztywnych związanymi z wynagrodzeniami i składkami od nich naliczanymi.
- B08. Wydatki majątkowe na projekty z UE w przeliczeniu na mieszkańca (średnia 3-letnia) - określa stosunek wydatków majątkowych współfinansowanych środkami pochodzącymi z budżetu Unii Europejskiej w przeliczeniu na 1 mieszkańca.

## OCENA OGÓLNA – GOSPODRKA

Wyk.18. Sytuacja Gminy Suchy Las na tle grupy porównawczej

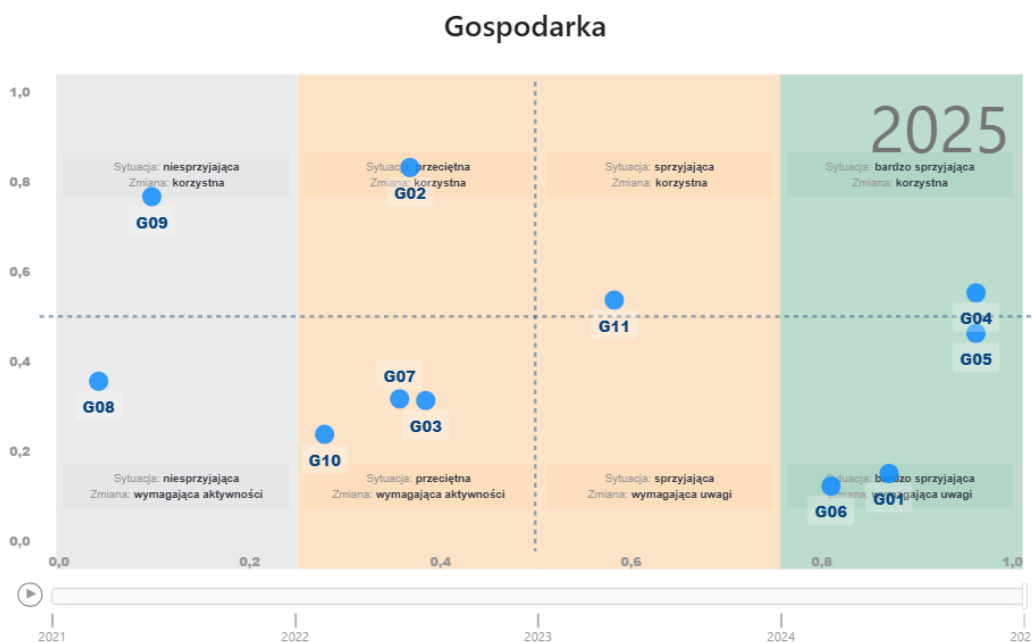

### KRÓTKA OCENA GMINY

Pod względem aktywności gospodarczej sytuacja Gminy Suchy Las jest przeciętna i w części wskaźników sprzyjająca i bardzo sprzyjająca, aczkolwiek na tle grupy porównawczej nie uległa zmianie. **Jak wynika z analizy, w przypadku wskaźnika obrazującego różnicę liczby mieszkańców 10-24 i 50-64 Gmina Suchy Las ma nadal bardzo korzystną sytuację.** Bardzo dobrze na tle grupy porównawczej wypadają również wskaźniki obrazujące liczbę bezrobotnych oraz aktywność gospodarczą mieszkańców mierzoną udziałem liczby osób fizycznych prowadzących działalność gospodarczą w liczbie osób w wieku produkcyjnym. Należy przy tym zwrócić uwagę na liczbę nowych wpisów do REGON, która uległa poprawie nominalnie.

Wskaźniki obrazujące sytuację niesprzyjającą, obniżającą pozycję Gminy Suchy Las w grupie porównawczej, które wymagają ewentualnej uwagi, obrazują powierzchnię użytkową budynków działalności gospodarczej i rolniczej.

## Wskaźniki w obszarze GOSPODARKA

WSK	Nazwa wskaźnika	j.m	Średnia dla lat 2021-2023	Średnia dla lat 2022-2024	Średnia dla lat 2023-2025
G01	Udział liczby osób fizycznych prowadzących działalność gospodarczą w liczbie osób w wieku produkcyjnym (średnia 3-letnia)	%	27,39	27,87	28,28
G02	Różnica między nowo zarejestrowanymi a wyrejestrowanymi podmiotami gospodarczymi w rejestrze REGON na 1000 mieszkańców (średnia 3-letnia)	podmiot gosp.	5,3	4,85	5,97
G03	Potencjalne dochody z podatku od nieruchomości przypadające na osobę w wieku produkcyjnym (średnia 3-letnia)	zł	3 870,31	4 240,36	4 590,92
G04	Liczba bezrobotnych zarejestrowanych ogółem na 1000 mieszkańców gminy (średnia 3-letnia)	‰	5,47	4,44	4,82
G05	Liczba długotrwale bezrobotnych zarejestrowanych na 1000 mieszkańców gminy (średnia 3-letnia)	‰	2,31	1,8	1,77
G06	Różnica liczby mieszkańców w wieku 10-24 i 50-64 lat na 1000 mieszkańców gminy (średnia 3-letnia)	‰	24,63	23,21	22,35
G07	Powierzchnia użytkowa mieszkań oddanych do użytkowania w m <sup>2</sup> (suma 5-letnia) na 1000 ludności (średnia 3-letnia)	m <sup>2</sup>	6 772,20	6 611,58	6 100,49
G08	Powierzchnia użytkowa budynków działalności gospodarczej ogółem oddanych do użytkowania w m <sup>2</sup> (suma 5-letnia) na 1000 mieszkańców (średnia 3-letnia)	m <sup>2</sup>	3 505,98	2 653,65	2 051,14
G09	Powierzchnia użytkowa budynków gospodarstw rolnych oddanych do użytkowania w m <sup>2</sup> (suma 5-letnia) na 1000 mieszkańców (średnia 3-letnia)	m <sup>2</sup>	71,34	90,1	99,13
G10	Dochody budżetu JST z tytułu udziału w CIT na 1000 osób w wieku od 18 lat (średnia 3-letnia)	zł	418 269,33	493 941,33	688 457
G11	Dochody budżetu JST z tytułu udziału w PIT na osobę w wieku produkcyjnym (średnia 3-letnia)	zł	4 170,16	4 646,45	5 992,19

### Wyjaśnienie:

- G03. Potencjalne dochody z podatku od nieruchomości przypadające na osobę w wieku produkcyjnym (średnia 3-letnia) - określa stosunek sumy łącznej kwoty skutków finansowych prowadzonej polityki podatkowej i zrealizowanych dochodów w zakresie podatku od nieruchomości do liczby osób w wieku produkcyjnym. Do skutków finansowych prowadzonej polityki podatkowej zalicza się: obniżenie górnych stawek podatkowych, udzielone ulgi i zwolnienia, umorzenie zaległości podatkowych, a także rozłożenie na raty, odroczenie terminu, zwolnienie z obowiązku pobrania i ograniczenie poboru.
- G06. Relacja liczbowa odzwierciedlająca różnicę wielkości populacji wchodzącej na rynek pracy (w wieku 10-24 lata) oraz populacji zbliżającej się do wieku emerytalnego (w wieku 50-64 lata), przeliczona na 1.000 mieszkańców. Wskaźnik ten służy do oceny potencjału wymiany pokoleniowej zasobów pracy w gospodarce lokalnej. Wartości dodatnie wskazują nadwyżkę zasobów młodego kapitału ludzkiego, wartości ujemne sygnalizują deficyt kohort młodszych względem odchodzących z rynku pracy, co generuje ryzyko strukturalnego braku rąk do pracy, barier rekrutacyjnych dla przedsiębiorstw oraz konieczności transformacji gospodarki w kierunku automatyzacji lub pozyskiwania zewnętrznych zasobów siły roboczej.
- G10. Dochody budżetu JST z tytułu udziału w CIT na 1.000 osób w wieku od 18 lat (średnia 3-letnia) - określa stosunek zrealizowanych dochodów z tytułu udziału w podatku dochodowym od osób prawnych (CIT) w przeliczeniu na 1.000 osób w wieku od 18 lat.
- G11. Dochody budżetu JST z tytułu udziału w PIT na osobę w wieku produkcyjnym (średnia 3-letnia) - określa stosunek zrealizowanych dochodów z tytułu udziału w podatku dochodowym od osób fizycznych (PIT) w przeliczeniu na 1.000 osób w wieku od 18 lat.

# OCENA OGÓLNA – DEMOGRAFIA

Wyk.19. Sytuacja Gminy Suchy Las na tle grupy porównawczej

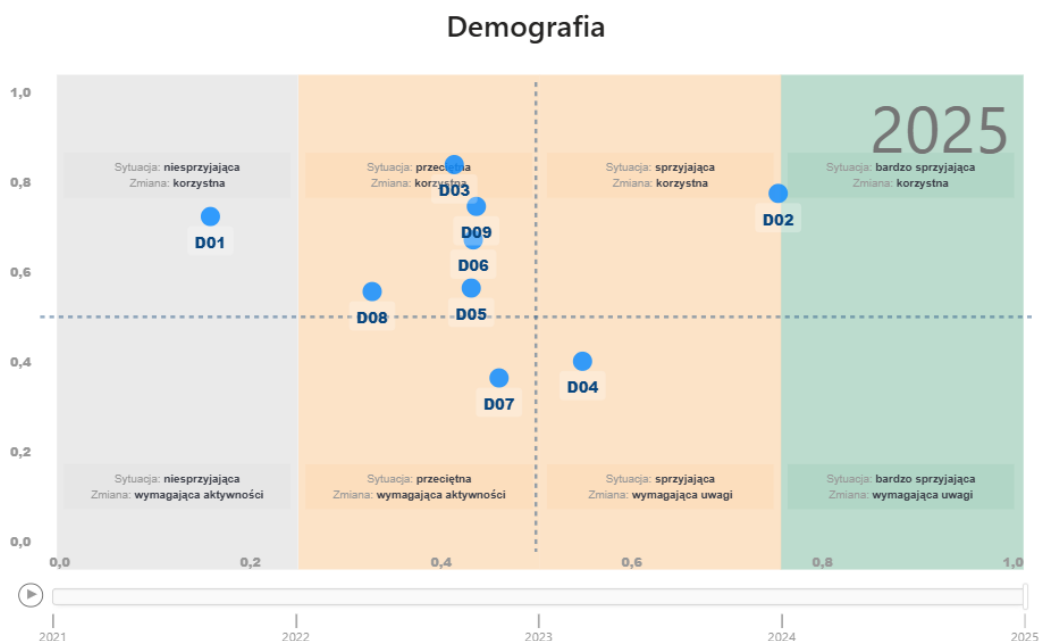

## KRÓTKA OCENA GMINY

Z punktu widzenia oceny demograficznej Gminy należy wskazać, że **na tle gmin należących do grupy porównawczej sytuacja Suchego Lasu jest przeciętna w przeważającej liczbie wskaźników.**

W 2025 r. (liczonym w 3 letnim okresie 2023-2025) najkorzystniejszą sytuację obrazuje wskaźnik liczby ludności w wieku szkolnym (7-15 lat) oraz ciągle sprzyjający na tle grupy porównawczej, mimo nominalnego spadku, przyrost naturalny.

Najśłabszy wskaźnik pozycjonujący Gminę Suchy Las bardzo nisko w grupie porównawczej to liczba mieszkańców w wieku kreatywnym.

Tab.61. Wskaźniki w obszarze DEMOGRAFIA

WSK	Nazwa wskaźnika	j.m	Średnia dla lat 2021-2023	Średnia dla lat 2022-2024	Średnia dla lat 2023-2025
D01	Liczba ludności w wieku 25-34 lat na 100 osób (średnia 3-letnia)	%	9,74	9,29	8,93
D02	Liczba ludności w wieku 7-15 lat na 100 osób (%) (średnia 3-letnia)	%	13,1	13,13	13,2
D03	Liczba ludności w wieku nieprodukcyjnym na 100 osób w wieku produkcyjnym (średnia 3-letnia)	%	71,13	71,67	70,54
D04	Przyrost naturalny na 1000 ludności (średnia 3-letnia)	‰	2,5	1,91	0,81
D05	Saldo migracji na 1000 ludności (średnia 3-letnia)	‰	11,06	11,29	14,99
D06	Saldo migracji osób w wieku 15-39 lat na 1000 osób (średnia 3-letnia)	‰	12,5	15,02	14,99
D07	Wskaźnik starości - odsetek osób w wieku 65 lat i więcej (średnia 3-letnia)	%	15,4	15,98	16,51
D08	Współczynnik dzietności (średnia 3-letnia)		1,22	1,12	1,05
D09	Zmiana liczby ludności w ostatnich 5 latach jako % ludności w roku bazowym (średnia 3-letnia)	%	15,79	12,91	10,54

**Wyjaśnienie:**

- D05. Saldo migracji na pobyt stały - różnica między liczbą osób, które przybyły na stałe do danej jednostki administracyjnej w danym okresie a liczbą osób, które wyjechały na stałe z danej jednostki administracyjnej w danym okresie wyrażony w przeliczeniu na 1.000 mieszkańców. Stanowi kluczowy miernik atrakcyjności osiedleńczej i społeczno-ekonomicznej gminy. Dodatnie saldo migracji implikuje wzrost bazy podatkowej i popytu wewnętrznego. Ujemne saldo oznacza procesów depopulacyjne i stopniową utratę funkcji społeczno-gospodarczych przez jednostkę.
- D06. Skorygowane saldo migracji, ograniczone wyłącznie do populacji w wieku 15–39 lat, odniesione do ogólnej liczby ludności w tym przedziale wiekowym (w przeliczeniu na 1.000 osób). Pozwala na precyzyjną ocenę migracji komponentu populacji o najwyższej mobilności przestrzennej, aktywności ekonomicznej oraz najwyższym potencjale prokreacyjnym. Odpływ tej grupy (wartości ujemne) generuje zjawisko drenażu kapitału ludzkiego i trwale zniekształca strukturę demograficzną, przyspieszając proces starzenia się społeczeństwa lokalnego.
- D08. Współczynnik jest liczony w oparciu o sumę cząstkowych współczynników płodności; trzeba zsumować odpowiednie roczniki, a następnie liczbę urodzeń żywych podzielić na liczbę kobiet w przedziale 15-49 lat i pomnożyć przez liczbę 35 (potencjalne lata, w których kobieta mogłaby urodzić dzieci). Osiągnięcie wartości na poziomie 2,10–2,15 jest warunkiem koniecznym do zapewnienia prostej zastępowalności pokoleń.

# OCENA OGÓLNA – EDUKACJA

Wyk.20. Sytuacja Gminy Suchy Las na tle grupy porównawczej

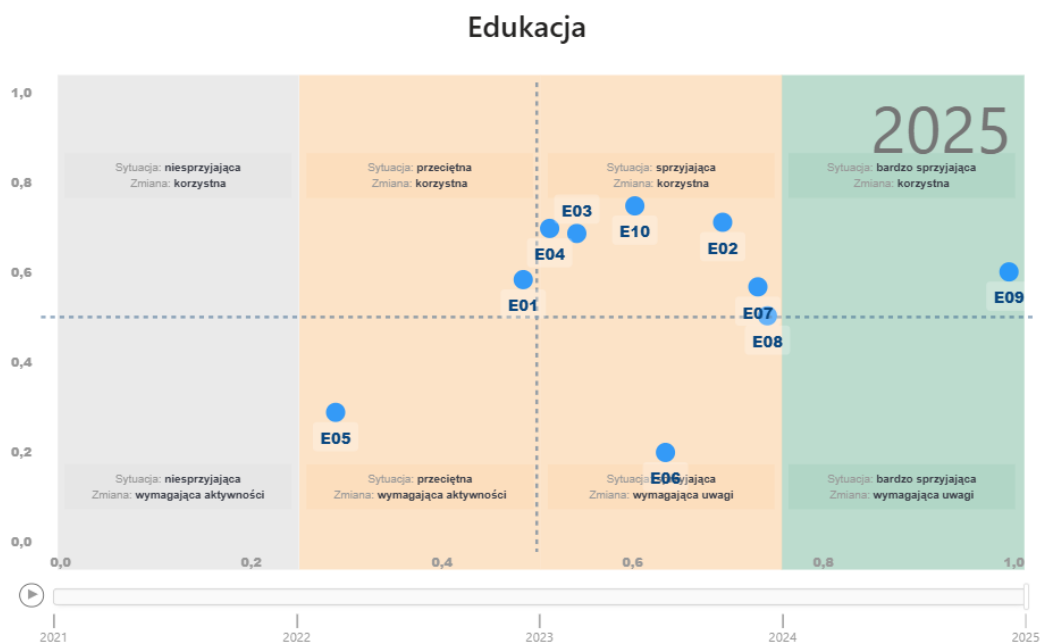

## KRÓTKA OCENA GMINY

Wskazać należy na dobrą pozycję sucholeskiej edukacji w porównaniu do gmin w grupie porównawczej. Na uwagę zasługują bardzo sprzyjające wartości wskaźnika skolaryzacji przedszkolnej oraz sprzyjające wartości oraz pozycja w grupie wskaźników skolaryzacji szkolnej. Nadal pozytywnie wypadają również wskaźniki obrazujące wyniki egzaminów ósmoklasisty, zarówno z matematyki jak i języka polskiego. Średnia wielkość oddziałów w szkołach zajmuje w 2025 r. sprzyjającą pozycję w grupie, aczkolwiek obniżyła ją w stosunku do 2024 r.

W zakresie finansowania oświaty widoczny jest dalszy wzrost wydatków budżetu gminy, mimo tego nadal Gmina zajmuje przeciętną lub sprzyjającą pozycję w grupie porównawczej. Tak prowadzona polityka przynosi korzyści w postaci osiągniętych wyników nauczania.

Tab.62. Wskaźniki w obszarze EDUKACJA

WSK	Nazwa wskaźnika	j.m	Średnia dla lat 2021-2023	Średnia dla lat 2022-2024	Średnia dla lat 2023-2025
E01	Wydatki budżetu gminy (bieżące bez remontów i udzielonych dotacji) na wychowanie przedszkolne na 1 dziecko w placówkach prowadzonych przez samorząd gminy (łącznie z miastami na prawach powiatu) (średnia 3-letnia)	zł	15 679,00	17 607,00	20 386,00
E02	Wydatki budżetu gminy (bieżące bez remontów i udzielonych dotacji) na szkoły podstawowe na 1 ucznia w szkołach prowadzonych przez samorząd gminy (łącznie z miastami na prawach powiatu) (średnia 3-letnia)	zł	12 180,00	13 508,00	15 099,00
E03	Wydatki budżetu gminy (bieżące bez udzielonych dotacji i remontów) na wychowanie przedszkolne na 1 oddział w placówkach prowadzonych przez samorząd gminy (łącznie z miastami na prawach powiatu) (średnia 3-letnia)	zł	365 206,00	411 240,00	466 240,00
E04	Wydatki budżetu gminy (bieżące bez remontów i udzielonych dotacji) na szkoły podstawowe na 1 oddział w szkołach prowadzonych przez samorząd gminy (łącznie z miastami na prawach powiatu) (średnia 3-letnia)	zł	255 316,00	281 784,00	311 851,00
E05	Średnia wielkość oddziału w placówkach wychowania przedszkolnego (średnia 3-letnia)	os	18,7	18,3	17,75
E06	Średnia wielkość oddziału w szkołach podstawowych dla dzieci i młodzieży (średnia 3-letnia)	os	19	18	17,91
E07	Średni wynik egzaminu ósmoklasisty z języka polskiego w szkołach podstawowych dla dzieci i młodzieży (%)	%	71	66	66,03
E08	Średni wynik egzaminu ósmoklasisty z matematyki w szkołach podstawowych dla dzieci i młodzieży (%)	%	64	66	62,03
E09	Współczynnik skolaryzacji przedszkolnej (średnia 3-letnia)	%	116,6	121,5	124,56
E10	Współczynnik skolaryzacji w szkołach podstawowych (średnia 3-letnia)	%	97,7	103	106,87

**Wyjaśnienie:**

- E09. Stosunek liczby dzieci objętych wychowaniem przedszkolnym na terenie gminy do ludności w wieku 3-6 lat. Wskaźnik obrazuje stopień upowszechnienia edukacji przedszkolnej oraz poziom dostępności lokalnej infrastruktury społecznej. Wysokie wartości korelują z wyższą aktywnością zawodową rodziców (w szczególności kobiet) na lokalnym rynku pracy poprzez redukcję barier opiekuńczych.
- E10. Stosunek liczby uczniów uczęszczających do szkół podstawowych na terenie danej gminy do całkowitej populacji dzieci w wieku objętym obowiązkiem szkolnym (7–14 lat). Z uwagi na ustawy o obowiązkach szkolnych w Polsce, współczynnik ten w ujęciu netto powinien dążyć do wartości 100%. Odchylenia od tej normy stanowią podstawę do identyfikacji zjawisk o charakterze migracyjnym (brak aktualizacji danych meldunkowych) bądź strukturalno-infrastrukturalnym (korzystanie z placówek edukacyjnych zlokalizowanych w sąsiednich jednostkach samorządu).

# OCENA OGÓLNA – SPRAWY SPOŁECZNE ORAZ ZDROWIE

Wyk.21. Sytuacja Gminy Suchy Las na tle grupy porównawczej

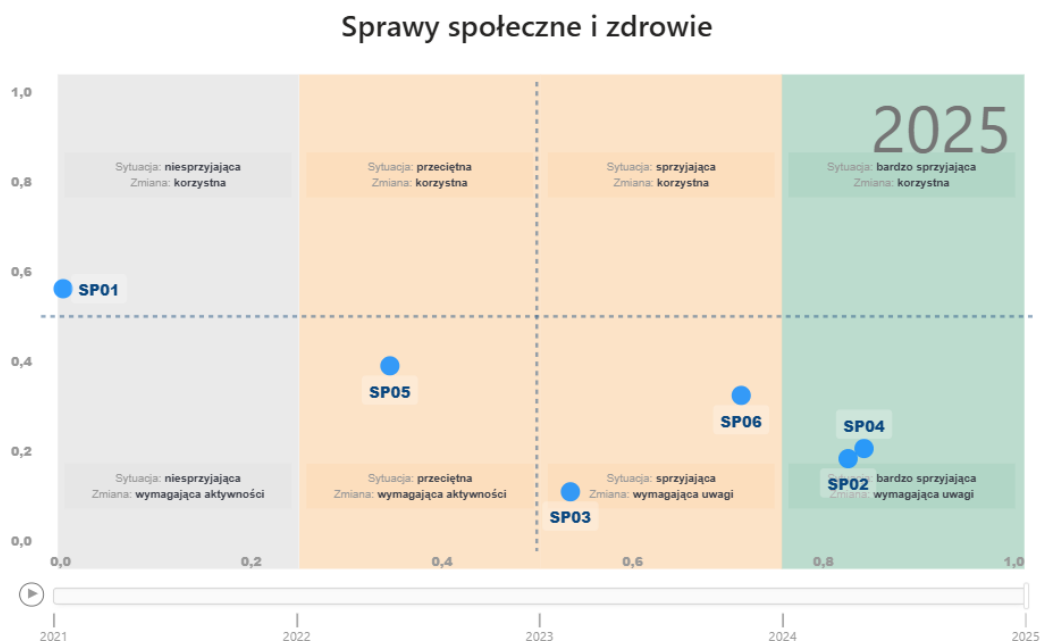

## KRÓTKA OCENA GMINY

W 2025 r. Gmina Suchy Las w zakresie spraw społecznych oraz zdrowia realizowała zadania o charakterze własnym i zleconym. **Na tle gmin o podobnych parametrach Gminę Suchy Las wyróżnia bardzo sprzyjająca sytuacja dotycząca wypłacanych dodatków mieszkaniowych i odsetek osób korzystających ze środowiskowej pomocy społecznej.** Świadczy to o poprawie sytuacji materialnej mieszkańców gminy.

Czynnikiem obniżającym pozycję Gminy w grupie porównawczej jest wysokość kwoty dotacji na zadania zlecone z zakresu pomocy społecznej, aczkolwiek nominalnie w okresie 2023-2025 w porównaniu do lat 2022-2024 znacznie nominalnie spadła.

Tab.63. Wskaźniki w obszarze SPRAWY SPOŁECZNE ORAZ ZDROWIE

WSK	Nazwa wskaźnika	j.m	Średnia dla lat 2021-2023	Średnia dla lat 2022-2024	Średnia dla lat 2023-2025
SP01	Kwota dotacji na zadania zlecone z zakresu pomocy społecznej przypadająca na 1 mieszkańca (średnia 3-letnia)	zł	7,8	11,31	3,59
SP02	Kwota wypłaconych dodatków mieszkaniowych w przeliczeniu na 1 mieszkanie (średnia 3-letnia)	zł	16,57	20,25	11,83
SP03	Liczba porad lekarskich na 1000 mieszkańców (średnia 3-letnia)	liczba porad	4 911,46	4 947,85	4 591,66
SP04	Osoby korzystające ze środowiskowej pomocy społecznej na 1000 mieszkańców (średnia 3-letnia)	%	13	11,15	11
SP05	Udział wydatków na dotacje dla organizacji pożytku publicznego w wydatkach bieżących (średnia 3-letnia)	%	1,06	1,08	1,19
SP06	Wydatki ogółem z budżetu JST na zadania własne z zakresu pomocy społecznej na 1 mieszkańca (średnia 3-letnia)	zł	290,42	338,04	280,15

**Wyjaśnienie:**

- SP01. Kwota dotacji na zadania zlecone z zakresu pomocy społecznej przypadająca na 1 mieszkańca (średnia 3-letnia) - określa poziom dochodów w działach 852, 853 oraz 855 zrealizowanych z tytułu dotacji związanych z realizacją zadań z zakresu administracji rządowej w przeliczeniu na 1 mieszkańca.
- SP02. Kwota wypłaconych dodatków mieszkaniowych w przeliczeniu na 1 mieszkanie (średnia 3-letnia).
- SP06. Wydatki ogółem z budżetu JST na zadania własne z zakresu pomocy społecznej na 1 mieszkańca (średnia 3-letnia) - wydatki bieżące w działach 852, 853 oraz 855, pomniejszone o dochody z dotacji na zadania zlecone, w przeliczeniu na 1 mieszkańca.

# OCENA OGÓLNA – GOSPODARKA KOMUNALNA

Wyk.22. Sytuacja Gminy Suchy Las na tle grupy porównawczej

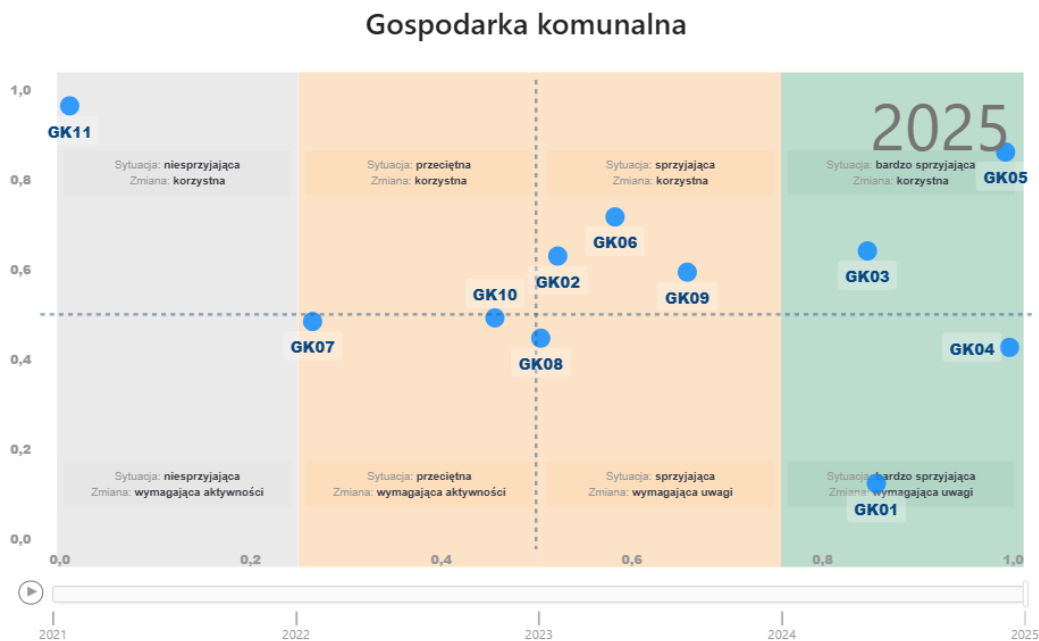

## KRÓTKA OCENA GMINY

Sytuacja Gminy Suchy Las na tle porównywalnych JST w 2025 r. w obszarze gospodarki komunalnej określona została jako **sprzyjająca**. Bardzo korzystnie wypadają wskaźniki dotyczące awaryjności sieci wodociągowej i kanalizacyjnej, udziału osób korzystających z kanalizacji w ogólnej liczbie mieszkańców (84,7% - średnia z lat 2022-2024) oraz dopłat do publicznego transportu.

Sprzyjająca jest nadal na tle grupy rentowność systemu gospodarki odpadami, choć nominalnie wartość spadła w odniesieniu do poprzedniego okresu i wynosi 88,87% - średnia z lat 2023-2025.

Niesprzyjającą pozycję na tle analizowanej grupy i wymagającą uwagi Gminy jest wysokość wydatków na ochronę powietrza i klimatu.

Tab.64. Wskaźniki w obszarze GOSPODARKA KOMUNALNA

WSK	Nazwa wskaźnika	j.m	Średnia dla lat 2021-2023	Średnia dla lat 2022-2024	Średnia dla lat 2023-2025
GK01	Dopłaty do publicznego transportu zbiorowego na 1 mieszkańca (zł/osoba) (średnia 3-letnia)	zł	487,99	527,71	531,67
GK02	Jednostkowy koszt systemu gospodarki odpadami (zł/tona) (średnia 3-letnia)	zł	698,52	757,29	802,61
GK03	Korzystający z kanalizacji w % ogółu ludności (średnia 3-letnia)	%	81,71	82,64	84,7
GK04	Liczba awarii sieci kanalizacyjnej na 1000 przyłączy sieci kanalizacyjnej w budynkach mieszkalnych (średnia 3-letnia)	liczba awarii	2,66	2,23	2,08
GK05	Liczba awarii sieci wodociągowej na 1000 przyłączy sieci wodociągowej w budynkach mieszkalnych (średnia 3-letnia)	liczba awarii	1,92	1,75	1,2
GK06	Odpady zebrane selektywnie w relacji do ogółu odpadów (%) (średnia 3-letnia)	%	50,5	51,75	52,67
GK07	Pozyskane dotacje na inwestycje na drogi publiczne na 1 mieszkańca (zł/osoba) (średnia 3-letnia)	zł	90,19	477,83	500,45
GK08	Przeciętna powierzchnia użytkowa mieszkań na osobę (m <sup>2</sup> /os) (średnia 3-letnia)	m <sup>2</sup>	40,6	41,35	41,35
GK09	Rentowność systemu gospodarki odpadami (%) (średnia 3-letnia)	%	87,95	92,28	88,87
GK10	Wydatki majątkowe na drogi publiczne na 1 mieszkańca (zł/osoba) (średnia 3-letnia)	zł	916,47	1 284,68	1 312,95
GK11	Wydatki z budżetu na ochronę powietrza atmosferycznego i klimatu (zł/osoba) (średnia 3-letnia)	zł	4,58	4,86	3,88

**Wyjaśnienie:**

- GK01. Dopłaty do publicznego transportu zbiorowego na 1 mieszkańca (średnia 3-letnia) - różnica między dochodami w rozdziale 60004, paragrafy: 083, 097, 231 oraz 290, a wydatkami bieżącymi w rozdziale 60004, powiększonymi o paragraf 601 w przeliczeniu na 1 mieszkańca.
- GK02. Jednostkowy koszt systemu gospodarki odpadami (średnia 3-letnia) - wydatki bieżące na gospodarkę odpadami w przeliczeniu na 1 tonę odpadów z wyłączeniem środków zagranicznych.
- GK07. Pozyskane dotacje na inwestycje na drogi publiczne na 1 mieszkańca (średnia 3-letnia) - dochody z tytułu pozyskanych dotacji i środków na inwestycje w drogach publicznych w przeliczeniu na 1 mieszkańca.
- GK09. Suma dochodów bieżących bez dotacji i środków w rozdziale 90002 oraz dochodów z tytułu dotacji i środków na zadania bieżące w rozdziale 90002 do sumy dochodów z tytułu dotacji i środków na zadania bieżące w rozdziale 90002 oraz wydatków bieżących w rozdziale 90002 bez dotacji i środków. Wartość równa 100% oznacza, że system w całości pokrywa swoje koszty operacyjne, nie generując przy tym nadwyżek. Wartość poniżej 100% wskazuje na niedobór strukturalny (deficyt), co implikuje konieczność dopłacania do obsługi systemu odpadowego z innych dochodów własnych gminy. Wartość powyżej 100% oznacza nadpłynność systemu, co z reguły stanowi przesłankę do weryfikacji i potencjalnego obniżenia stawek opłat pobieranych od mieszkańców.
- GK10. Wydatki majątkowe na drogi publiczne na 1 mieszkańca (średnia 3-letnia) - wydatki majątkowe w zakresie zadań w drogownictwie w przeliczeniu na 1 mieszkańca.
- GK11. Wydatki z budżetu na ochronę powietrza atmosferycznego i klimatu (średnia 3-letnia) - wydatki majątkowe w rozdziale 90005 w przeliczeniu na 1 mieszkańca.

# OCENA OGÓLNA – ŚRODOWISKO I PLANOWANIE PRZESTRZENNE

Wyk.23. Sytuacja Gminy Suchy Las na tle grupy porównawczej

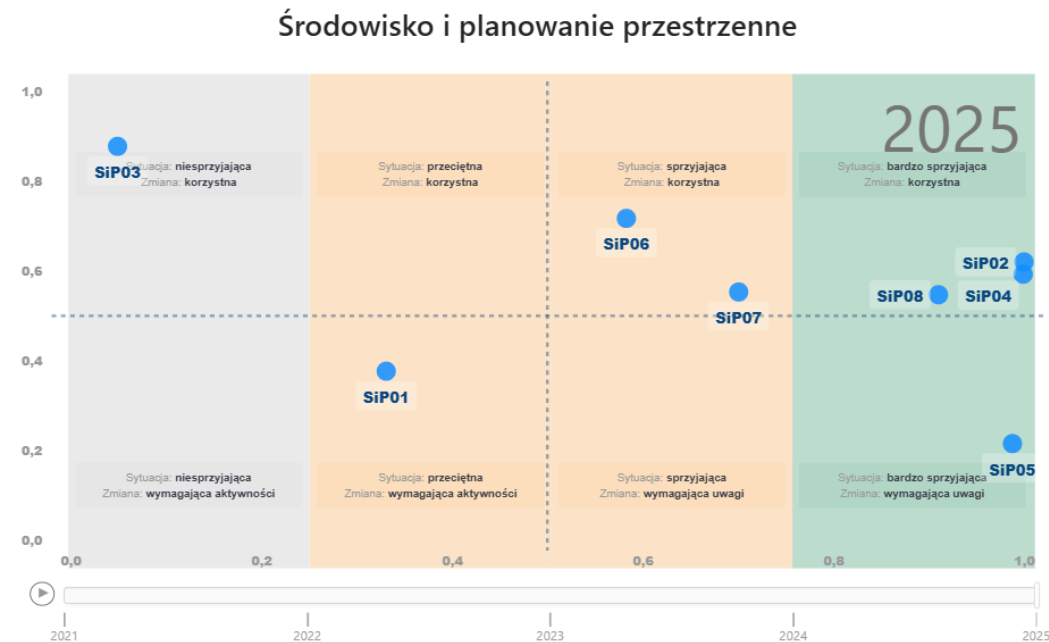

## KRÓTKA OCENA GMINY

Sytuacja Gminy Suchy Las na tle porównywalnych JST w 2025 r. w obszarze środowisko i planowanie przestrzenne jest sprzyjająca. Gmina jest nadal w czołówce grupy pod względem ilości odpadów wytworzonych, a także zajmuje bardzo wysoką pozycję w ilości oczyszczonych ścieków i zużycia wody na potrzeby gospodarki i ludności.

Korzystna sytuacja występuje również na tle grupy porównawczej w % udziale powierzchni Gminy objętej obowiązującymi miejscowymi planami zagospodarowania przestrzennego.

Najstabszą stroną Gminy Suchy Las w grupie porównawczej jest powierzchnia lasów, parków i zieleńców w przeliczeniu na 1.000 mieszkańców.

Tab.65. Wskaźniki w obszarze ŚRODOWISKO I PLANOWANIE PRZESTRZENNE

WSK	Nazwa wskaźnika	j.m	Średnia dla lat 2021-2023	Średnia dla lat 2022-2024	Średnia dla lat 2023-2025
SIP01	Ilość zmieszanych odpadów komunalnych zebranych w ciągu roku przypadająca na 1 mieszkańca (kg) (średnia 3-letnia)	kg	256,27	252,74	255,69
SIP02	Odpady wytworzone w ciągu roku w tonach na 1 ha powierzchni gminy (średnia 3-letnia)	t/ha	1,22	1,49	1,30
SIP03	Powierzchnia lasów, parków, zieleni i terenów zieleni osiedlowej w ha na 1000 mieszkańców (średnia 3-letnia)	ha	182,12	179,08	173
SIP04	Ścieki oczyszczane biologicznie, chemicznie i z podwyższonym usuwaniem biogenów w % ścieków wymagających oczyszczania (średnia 3-letnia)	%	100	100	100
SIP05	Ścieki przemysłowe i komunalne wymagające oczyszczania odprowadzone do wód lub do ziemi w ciągu roku na 1 mieszkańca (m <sup>3</sup> ) (średnia 3-letnia)	m <sup>3</sup>	40,57	42,3	41,8
SIP06	Odpady komunalne zebrane selektywnie w relacji do ogółu odpadów komunalnych (średnia 3-letnia)	%	50,5	51,8	52,67
SIP07	Udział powierzchni gminy objętej obowiązującymi miejscowymi planami zagospodarowania przestrzennego w powierzchni gminy ogółem (%) (średnia 3-letnia)	%	78,4	78,82	78,67
SIP08	Zużycie wody na potrzeby gospodarki narodowej i ludności w ciągu roku na 1 mieszkańca (m <sup>3</sup> ) (średnia 3-letnia)	m <sup>3</sup>	59,13	60,83	58,46

## ANALIZA SWOT

Gmina Suchy Las ma stabilnie bardzo silną pozycję. Widać to bardzo wyraźnie na tle grupy porównawczej. Od wielu lat utrzymuje pozycję w czołówce gmin ze stref zewnętrznych Obszarów Funkcjonalnych ośrodków wojewódzkich – gmin najszybciej rozwijających się na terenie naszego kraju. W 10 obszarach analizowanych w [Monitorze Rozwoju Lokalnego](#) pozycja Suchego Lasu jest ponadprzeciętna, w tym co najmniej w 3 wyjątkowo wysoka, a jedynie w 2 przeciętna.

Niewątpliwie najsilniejszą stroną gminy jest poziom rozwoju gospodarczego, oparty na lokalnej przedsiębiorczości i aktywności gospodarczej mieszkańców. Zapewnia to dużą stabilność i odporność na zagrożenia. Dodatkowo bardzo wysoki jest poziom usług publicznych, przede wszystkim w zakresie oświaty i wychowania.

Potwierdza to przeprowadzona w niniejszym raporcie analiza ogólna. Poniżej prezentowana jest krótka analiza SWOT, będąca podsumowaniem przeprowadzonej analizy ogólnej.

Tab.66. Analiza SWOT

Silne strony	Słabe strony
<b>Gospodarka<sup>[1]</sup></b>	
<ul style="list-style-type: none"> <li>Bardzo wysoka aktywność gospodarcza mieszkańców</li> <li>Zdywersyfikowana i zrównoważona struktura gospodarcza oparta na lokalnych małych i średnich podmiotach</li> <li>Niskie bezrobocie</li> </ul>	<ul style="list-style-type: none"> <li>Niski stopień procesów inwestycyjnych realizowanych przez przedsiębiorstwa</li> </ul>
<b>Edukacja</b>	
<ul style="list-style-type: none"> <li>Bardzo wysoki poziom usług: opiekuńczych (żłobki)</li> <li>Bardzo wysoki poziom usług wychowawczych i edukacyjnych (przedszkola i szkoły podstawowe)</li> <li>Dobry dostęp do szkolnictwa ponadpodstawowego i wyższego</li> </ul>	<ul style="list-style-type: none"> <li>Relatywnie wysokie koszty świadczonych usług (małe oddziały, duża liczba zajęć dodatkowych)</li> </ul>
<b>Budżet</b>	
<ul style="list-style-type: none"> <li>Zrównoważona struktura dochodów oparta w dużym stopniu na dochodach własnych</li> <li>Zrównoważony budżet ze zdolnością do generowania zadawalającej nadwyżki operacyjnej</li> </ul>	<ul style="list-style-type: none"> <li>Mniejsza zdolność pozyskiwania zewnętrznych środków wspierających rozwój</li> <li>Ponadprzeciętny poziom zadłużenia (choć w ostatnich latach wyraźnie malejący)</li> </ul>
<b>Gospodarka komunalna</b>	
<ul style="list-style-type: none"> <li>Wysoki poziom infrastruktury komunalnej</li> <li>Zaawansowana gospodarka odpadami</li> </ul>	<ul style="list-style-type: none"> <li>Niewielkie wydatki na ochronę powietrza atmosferycznego i klimatu</li> </ul>
<b>Środowisko i planowanie przestrzenne</b>	
<ul style="list-style-type: none"> <li>Wysoki poziom pokrycia gminy mpzp</li> <li>Rozwinięta gospodarka odpadami</li> </ul>	<ul style="list-style-type: none"> <li>Ponadprzeciętny poziom wytwarzanych zmieszanych odpadów komunalnych</li> <li>Mniejsza ilość dostępnej zieleni publicznej</li> </ul>
<b>Demografia</b>	
<ul style="list-style-type: none"> <li>Duża liczba osób w wieku 7-15 lat</li> </ul>	<ul style="list-style-type: none"> <li>Relatywnie niewielka liczba osób w wieku kreatywnym (25-34 lata)</li> </ul>
<b>Sprawy społeczne oraz zdrowie</b>	
<ul style="list-style-type: none"> <li>Niewielka liczba osób korzystających z pomocy społecznej</li> </ul>	
Szanse	Zagrożenia
<ul style="list-style-type: none"> <li>Rozwój i integracja Metropolii Poznańskiej</li> <li>Rozbudowa systemu komunikacyjnego (droga ekspresowa S11, węzeł przesiadkowy Poznań – Suchy Las wraz z wiaduktem, tzw. Nowa Obornicka/ obwodnica Suchego Lasu, modernizacja linii kolejowych)</li> </ul>	<ul style="list-style-type: none"> <li>Rozwój technologiczny i zastosowanie sztucznej inteligencji</li> </ul>

[1] Obszar charakteryzujący się największą przewagą konkurencyjną.

Struktura gospodarczo-społeczna Suchego Lasu charakteryzuje się dużą stabilnością i odpornością. Choć zapewne oddziaływać na nią będą zjawiska zewnętrzne – to jednak z relatywnie mniejszą siłą. Dlatego trudno identyfikować je jednoznacznie jako szanse lub zagrożenia. Najpoważniejsze wyzwanie najbliższych lat, czyli kryzys demograficzny powinien być w gminie Suchy Las odczuwalny w niewielkim stopniu (ze względu na relatywnie wysoką liczbę młodych osób i korzystną migrację) i nie powinien oddziaływać negatywnie na gospodarkę (ze względu na zdywersyfikowaną strukturę opartą na małych i średnich, lokalnych przedsiębiorstwach). W efekcie pozycja konkurencyjna gminy powinna raczej ulec wzmocnieniu. Negatywnie mogą oddziaływać natomiast zmiany technologiczne, a szczególnie upowszechnienie stosowania sztucznej inteligencji. Relatywnie niski poziom inwestycji i niska innowacyjność gospodarki mogą utrudniać wprowadzenie nowych rozwiązań. Natomiast pozytywnym impulsem rozwoju gminy Suchy Las może być dalsza integracja Metropolii Poznańskiej i rozwój jej głównego układu komunikacyjnego.

Do przeprowadzenia analizy wykorzystano dane znajdujące się z [Monitorze Rozwoju Lokalnego](#).  
Narzędzie analityczne Związku Miast Polskich.

## WYKAZ TABEL I WYKRESÓW

- Tab.1. Liczba mieszkańców sołectw i osiedli Gminy Suchy Las
- Tab.2. Dochody Gminy Suchy Las w 2025 r.
- Tab.3. Wydatki Gminy Suchy Las w 2025 r.
- Tab.4. Otrzymane przez Gminę Suchy Las dofinansowania zewnętrzne
- Tab.5. Kategorie podejmowanych Uchwał
- Tab.6. Podsumowanie realizacji uchwał Rady Gminy
- Tab.7. Kategorie wydawanych zarządzeń.
- Tab.8. Wykaz zarządzeń Wójta Gminy
- Tab.9. Liczba zatrudnionych w UG
- Tab.10. Udział Gminy Suchy Las w spółkach prawa handlowego
- Tab.11. Przyłącza do sieci wodociągowej i kanalizacyjnej w Gminie Suchy Las
- Tab.12. Grunty komunalne
- Tab.13 W skład gruntów gminnych wchodzi:
- Tab.14. Obiekty komunalne, budynki mieszkalne
- Tab.15. Obiekty szkolne
- Tab.16. Obiekty przedszkolne
- Tab. 17. Budżet oświatowy Gminy Suchy Las w 2025 r.
- Tab.18. Struktura szkół i przedszkoli w 2025 r.
- Tab.19. Wskaźnik "uprzedzkolnienia" w gminie Suchy Las na tle gmin powiatu poznańskiego
- Tab.20. Wskaźnik „użłobkowania" w gminie Suchy Las na tle gmin powiatu poznańskiego
- Tab.21. Nauczyciele i pracownicy administracji i obsługi
- Tab.22. Dotacje dla placówek niepublicznych w 2025 r.
- Tab.23. Wyniki egzaminu ósmoklasisty w 2025 r.
- Tab.24. Struktura wydatków w obszarze zadań zleconych oraz zadań własnych
- Tab.25. Liczba osób i gospodarstw domowych objęta pomocą społeczną w 2025 r.

Tab.26. Wykorzystanie środków z budżetu wojewody na realizację zadań zleconych w 2025 r. w ramach świadczeń rodzinnych i funduszu alimentacyjnego

Tab. 27. Przyczyny korzystania z pomocy społecznej w 2025 r.

Tab.28. Dane liczbowe dotyczące udzielonej w 2025 r. pomocy finansowej obywatelom Ukrainy przebywającym na terenie gminy Suchy Las

Tab.29. Dotacje w 2025 r.

Tab.30. Place zabaw

Tab.31. Street Workout Zone

Tab.32. Koszty utrzymania

Tab.33. Parki gminne

Tab.34. Koszty utrzymania

Tab.35. Gminne boiska publiczne

Tab.36. Koszty utrzymania

Tab.36. Boiska klubowe

Tab.37. Lokalizacja urządzeń AED - dostępnych całodobowo w miejscach publicznych na terenie gminy

Tab.38. Stawki podatków

Tab.39. Zadania zlecone realizowane w gminie Suchy Las

Tab.40. Zadania zlecone realizowane z zakresu działalności gospodarczej

Tab.41. Przewodniczący zarządów osiedli oraz sołtysi w Gminie Suchy Las w 2025 r.

Tab.42. Wykonanie Programu Pobudzania Aktywności w 2025 r.

Tab.43. Realizacja Programu Pobudzania Aktywności w 2025 r.

Tab.44. Wspieranie i upowszechnianie kultury fizycznej, działalność na rzecz młodzieży, w tym wypoczynku dzieci i młodzieży

Tab.45. Działalność na rzecz dzieci i młodzieży, w tym wypoczynek dzieci i młodzieży

Tab.46. Kultura, sztuka, ochrona dóbr kultury i dziedzictwa narodowego

Tab.47. Działalność wspomagająca rozwój wspólnot i społeczności lokalnych

Tab.48. Ekologia i ochrona zwierząt oraz ochrona dziedzictwa przyrodniczego

Tab.49. Działalność na rzecz osób w wieku emerytalnym

Tab.50. Nauka, szkolnictwo wyższe, edukacja, oświata i wychowanie

Tab.51. Nauka, szkolnictwo wyższe, edukacja, oświata i wychowanie

Tab.52. Działalność wspomagająca rozwój wspólnot i społeczności lokalnych

- Tab.53. Działalność na rzecz dzieci i młodzieży, w tym wypoczynek dzieci i młodzieży
- Tab.54. Działalność wspomagająca rozwój wspólnot i społeczności lokalnych, działalność na rzecz osób w wieku emerytalnym
- Tab.55. Wspieranie i upowszechnianie kultury fizycznej
- Tab.56. Kultura, sztuka, ochrona dóbr kultury i dziedzictwa narodowego
- Tab.57. Nauka, szkolnictwo wyższe, edukacja, oświata i wychowanie
- Tab.58. Grupa porównawcza
- Tab.59. Wskaźniki w obszarze BUDŻET
- Tab.60. Wskaźniki w obszarze GOSPODARKA
- Tab.61. Wskaźniki w obszarze DEMOGRAFIA
- Tab.62. Wskaźniki w obszarze EDUKACJA
- Tab.63. Wskaźniki w obszarze SPRAWY SPOŁECZNE ORAZ ZDROWIE
- Tab.64. Wskaźniki w obszarze GOSPODARKA KOMUNALNA
- Tab.65. Wskaźniki w obszarze ŚRODOWISKO I PLANOWANIE PRZESTRZENNE
- Tab.66. Analiza SWOT

- Wyk.1. Mieszkańcy Gminy Suchy Las według ekonomicznych grup wieku
- Wyk.2. Piramida wieku mieszkańców Gminy Suchy Las w 2025 r.
- Wyk.3. Liczba mieszkańców Gminy Suchy Las w latach
- Wyk.4. Dynamika zmiany liczby mieszkańców (%)
- Wyk.5. 10 głównych źródeł dochodów Gminy Suchy Las w 2025 r.
- Wyk.6. Struktura dochodów wg głównych kategorii finansowych
- Wyk.7. Struktura dochodów podatkowych w 2025 r.
- Wyk.8. Kształt WPF Gminy Suchy Las wg ostatniej zmiany w 2025 r.
- Wyk.10. Struktura wydatków na transport i łączność w 2025 r.
- Wyk.11. Bilansowanie systemu w 2025 r.
- Wyk.12. Struktura zebranych odpadów w 2025 r.
- Wyk.13. Główne kierunki wydatków majątkowych Gminy Suchy Las w 2025 r.
- Wyk.14. Nauczyciele wg stopnia awansu zawodowego

Wyk.15 Bezpieczeństwo w Gminie Suchy Las w 2025 r.

Wyk.16. Sytuacja Gminy Suchy Las na tle grupy porównawczej - OCENA OGÓLNA

Wyk.17. Sytuacja Gminy Suchy Las na tle grupy porównawczej - BUDŻET

Wyk.18. Sytuacja Gminy Suchy Las na tle grupy porównawczej - GOSPODARKA

Wyk.19. Sytuacja Gminy Suchy Las na tle grupy porównawczej - DEMOGRAFIA

Wyk.20. Sytuacja Gminy Suchy Las na tle grupy porównawczej - EDUKACJA

Wyk.21. Sytuacja Gminy Suchy Las na tle grupy porównawczej - SPRAWY SPOŁECZNE I ZDROWIE

Wyk.22. Sytuacja Gminy Suchy Las na tle grupy porównawczej - GOSPODARKA KOMUNALNA

Wyk.23. Sytuacja Gminy Suchy Las na tle grupy porównawczej - ŚRODOWISKO I PLANOWANIE PRZESTRZENNE